Календарь знаменательных и памятных дат Рязанской области за 2022 год

Министерство культуры и туризма Рязанской области
Государственное бюджетное учреждение культуры Рязанской области
«Рязанская областная универсальная научная библиотека имени Горького»

Календарь знаменательных и памятных дат Рязанской области за 2022 год

МИНИСТЕРСТВО КУЛЬТУРЫ И ТУРИЗМА РЯЗАНСКОЙ ОБЛАСТИ

ГОСУДАРСТВЕННОЕ БЮДЖЕТНОЕ УЧРЕЖДЕНИЕ КУЛЬТУРЫ
РЯЗАНСКОЙ ОБЛАСТИ «РЯЗАНСКАЯ ОБЛАСТНАЯ УНИВЕРСАЛЬНАЯ
НАУЧНАЯ БИБЛИОТЕКА ИМЕНИ ГОРЬКОГО»

Календарь знаменательных и памятных дат Рязанской области на 2022 год

Рязань, 2021

ББК 92
К 171

Авторы-составители: Е. В. Полохова – заведующий краеведческим информационным отделом; О. Я. Азовцева, О. А. Копьева, Р. Д. Кудякова, А. Д. Сурина, Т. Ю. Ткачева – гл. библиографы; О. В. Смирнова – ведущий библиограф; Н. А. Беседина, Т. В. Елисеенко – библиографы

Редакционный совет: Н. Н. Гришина – директор ГБУК РО «РОУНБ им. Горького», кандидат психологических наук; С. Ю. Максимова – ученый секретарь

Рецензенты: Т. П. Синельникова – директор Государственного архива Рязанской области

К 171 Календарь знаменательных и памятных дат Рязанской области на 2022 год / ГБУК РО «Библиотека им. Горького»; авт.-сост.: Е. В. Полохова и [др.] ; рец.: Т. П. Синельникова. — Рязань : [б. и.], 2021 (ГУП РО «Рязанская областная типография»). — 288 с.

УДК 059
ISBN 978-5-6047256-2-7

ББК 92

«Календарь знаменательных и памятных дат Рязанской области на 2022 год» адресован работникам библиотек, клубов и музеев, журналистам, учителям, учащимся – всем, кто интересуется историей и современной жизнью родного края.

ISBN 978-5-6047256-2-7

© Коллектив авторов, 2021
© ГБУК РО «Библиотека им. Горького», 2021

СОДЕРЖАНИЕ

ПРЕДИСЛОВИЕ 4

ЗНАМЕНАТЕЛЬНЫЕ И ПАМЯТНЫЕ ДАТЫ 5

АГЕЕВ Виктор Иванович 73
«Рязанские ведомости» 85
Дом-музей И. П. Пожалостина 93
ЗАРЕЦКИЙ Павел Филиппович 99
Дединовская кораблестроительная верфь 108
ВЕНЮКОВ Михаил Иванович 115
ФЕДОТКИН Владимир Николаевич 134
Музей истории Воздушно-десантных войск 164
Спасская центральная библиотека 174
Рязанская областная организация Союза журналистов СССР–
Рязанское региональное отделение Союза журналистов России 181
МАЧТЕТ Григорий Александрович 188
Музей К. Э. Циолковского 204
Рязанская область 214
Рязанский театр юного зрителя 222
Касимов 239

УКАЗАТЕЛЬ ИМЕН 251

УКАЗАТЕЛЬ ОРГАНИЗАЦИЙ 259

УКАЗАТЕЛЬ ГЕОГРАФИЧЕСКИХ НАЗВАНИЙ 267

СОКРАЩЕНИЯ 276

ПРИЛОЖЕНИЯ 279

ПРЕДИСЛОВИЕ

Рязанская областная универсальная научная библиотека имени Горького (РОУНБ) с 1962 г. издает календари знаменательных и памятных дат Рязанской области. Данный выпуск календаря на 2022 г. включает около 500 дат и 15 текстовых справок к датам, помеченным знаком «*». Источниками выявления материалов являются справочно-библиографический аппарат и фонд РОУНБ, фонды ГАРО, РИАМЗ, ряда учреждений г. Рязани и области. В Календаре помещены справки ГАРО, уточняющие даты рождения ряда персон.

Календарь состоит из двух частей: перечня дат и текстовых справок. Перечень дат делится на основной (даты расположены по хронологии в соответствии с новым стилем) и перечень дат, точные хронологические рамки которых установить не удалось. В нем записи расположены в порядке убывания дат. Сотрудниками краеведческого информационного отдела ведется работа по уточнению дат рождения персон, имена которых включены в Календарь знаменательных дат. Однако если во всех доступных источниках указана дата, стиль которой на сегодняшний день не удалось уточнить, то в Календаре приводится единственная известная дата. При указании населенных мест, ранее находившихся на территории Рязанской губернии и оставшихся в границах Рязанской области, название губернии и области опускается. Исключение сделано в тех случаях, когда населенный пункт при изменении административно-территориального деления перешел в другой регион или включен в состав Рязанской области.

Календарь имеет вспомогательный аппарат: «Указатель имен», «Указатель организаций» и «Указатель географических названий». Указатели дают отсылки к перечню дат. В случае отсутствия отсылки следует смотреть страницы, указанные после основного перечня.

Составители выражают благодарность организациям, учреждениям и частным лицам, оказавшим помощь в подготовке издания.

Отзывы, замечания и пожелания просим присылать по адресу: 390000, г. Рязань, ул. Ленина, д. 52, РОУНБ им. Горького, краеведческий информационный отдел; тел.: 8(4912)93-55-78; e-mail: kray@rounb.ru

ЗНАМЕНАТЕЛЬНЫЕ И ПАМЯТНЫЕ ДАТЫ

ЯНВАРЬ

1 120 лет со дня рождения Героя Советского Союза Николая Михайловича Носкова (1902–1966), уроженца г. Егорьевска Рязанской губ. (ныне центр р-на Московской обл.)

1 100 лет со дня рождения Героя Советского Союза Валерия Степановича Уткина (1922–1944), уроженца с. Алешино Шацкого у. Тамбовской губ. (ныне Сасовский р-н Рязанской обл.)

1 85 лет со дня рождения кандидата технических наук, доктора электротехники, академика Академии электротехнических наук РФ, лауреата Государственной премии СССР, почетного гражданина города-героя Тулы Станислава Ивановича Аверина (1937–2011), уроженца с. Новопанское Михайловского р-на

1 75 лет со дня рождения поэта, члена Союза писателей России, члена Союза журналистов России Владимира Леонидовича Белова (1947). С 1971 г. живет в г. Рязани

1 40 лет со дня открытия стационара Рязанской областной клинической больницы (1982)

2* 90 лет со дня рождения члена Союза фотохудожников России, заслуженного работника культуры РФ Виктора Ивановича Агеева (1932–2017), уроженца р. п. Тума Клепиковского р-на

4 115 лет со дня рождения живописца, члена Союза художников СССР, председателя правления Рязанской организации Союза художников СССР (1951–1957) Григория Николаевича Ракова (1907–1981)

4 100 лет со дня рождения Героя Социалистического Труда, стеклодува Рязанского завода электронных приборов Анны Николаевны Леоновой (1922–2010)

5 65 лет со дня рождения доктора филологических наук, профессора РГУ Татьяны Васильевны Федосеевой (1957), уроженки д. Горностаевка Захаровского р-на

6 140 лет со дня рождения юриста, музыканта, певца, вокального педагога Владимира Ивановича Мордвинова (1882–1971), уроженца хут. Утес Данковского у. Рязанской губ. (ныне пос. Садовый Липецкой обл.)

6 80 лет со дня рождения журналиста, члена Союза писателей России Владимира Дмитриевича Афиногенова (1942–2003), уроженца д. Смекаловка Скопинского р-на

6 75 лет со дня рождения доктора технических наук, заслуженного работника высшей школы РФ, почетного работника науки и техники РФ, академика Российской академии космонавтики им. К. Э. Циолковского, директора НИИ «Фотон» профессора РГРТУ Виктора Владимировича Еремеева (1947), уроженца с. Круглое Данковского р-на Рязанской обл. (ныне Липецкая обл.)

7 115 лет со дня рождения Героя Советского Союза Василия Ивановича Благова (1907–1979), уроженца с. Выжелес Спасского у. (ныне Спасский р-н)

7 95 лет со дня рождения поэта, члена Союза писателей России Ивана Алексеевича Букова (1927), уроженца д. Малое Курапово Клепиковского р-на

7 95 лет со дня рождения Героя Социалистического Труда, оператора Рязанского нефтеперерабатывающего завода (1951–1977) Александра Федоровича Мокшина (1927–1996)

7 80 лет со дня рождения тяжелоатлета, многократного чемпиона мира и Олимпийских игр, заслуженного мастера спорта СССР, почетного гражданина города Рязани Василия Ивановича Алексеева (1942–2011), уроженца с. Покровское Шишкино (ныне д. Шишкино) Милославского р-на

9 155 лет со дня рождения отоларинголога, доктора медицины, одного из основоположников отечественной фониатрии Евгения Николаевича Малютина (1867–1943), уроженца г. Данкова Рязанской губ. (ныне Липецкая обл.)

10 125 лет со дня рождения писателя Василия Ивановича Паршкова (1897–1960), уроженца с. Марчуки Скопинского у. (ныне с. Марчуки-2 Ряжского р-на)

10 95 лет со дня рождения Героя Социалистического Труда, председателя колхоза (СПК) им. Ленина Старожиловского р-на (1954–2007), почетного гражданина Рязанской области Ивана Егоровича Балова (1927–2012), уроженца с. Выползово Рязанского у. (ныне Спасский р-н)

12 130 лет со дня рождения педагога, директора РГПИ (1942–1945) Любови Соломоновны Фрид (1892–1990)

13 215 лет со дня рождения критика, прозаика, педагога, члена-корреспондента Императорской Санкт-Петербургской академии наук Алексея Дмитриевича Галахова (1807–1892), уроженца г. Сапожка (ныне поселок городского типа – центр р-на)

13 180 лет со дня рождения ученого-этнографа, историка, фольклориста Ивана Александровича Худякова (1842–1876). Работал домашним учителем в г. Зарайске. Сказки, собранные им на территории Рязанской губ., включены в сборник «Великорусские сказки» (1860–1862)

13 130 лет со дня рождения Героя Социалистического Труда, начальника станции Горький-Товарный Горьковской железной дороги (1935–1948) Ивана Георгиевича Макарова (1892–1957), уроженца с. Заречное Любовниково Елатомского у. Тамбовской губ. (ныне с. Любовниково Сасовского р-на Рязанской обл.)

14 195 лет со дня рождения географа, статистика, государственного и общественного деятеля Петра Петровича Семенова-Тян-Шанского (1827–1914), уроженца имения Рязанка близ с. Урусово Раненбургского у. Рязанской губ. (ныне Липецкая обл.)

14 95 лет со дня рождения доктора сельскохозяйственных наук, профессора Нины Георгиевны Минашиной (1927–2010), уроженки с. Павелец Скопинского у. (ныне Скопинский р-н)

14 45 лет со дня открытия Музея П. П. Семенова-Тян-Шанского в с. Гремячка Милославского р-на (1977)

15 110 лет со дня рождения Героя Советского Союза Василия Арсентьевича Сухова (1912–1943), уроженца с. Сново-Здорово Шацкого у. Тамбовской губ. (ныне Шацкий р-н Рязанской обл.)

15 100 лет со дня рождения Героя Советского Союза Николая Федоровича Алексашкина (1922–1990), уроженца д. Данилово Рязанского у. (ныне Рыбновский р-н)

17 180 лет со дня рождения деятеля Русской православной церкви, епископа Приамурского и Благовещенского (1899–1900) Иннокентия (в миру Иван Васильевич Солодчин (Солотчин) (1842–1919), уроженца с. Малеево Касимовского у. (ныне Касимовский р-н)

17 100 лет со дня рождения Героя Советского Союза Евгения Ивановича Пичугина (1922–1942), уроженца с. Шумашь Рязанского у. (ныне Рязанский р-н)

17 95 лет со дня рождения художника декоративно-прикладного искусства, заслуженного художника РСФСР, главного художника объединения «Рязанские узоры» (1977–1982) Зои Алексеевны Зайцевой (1927), уроженки с. Канищево Раненбургского у. (ныне Александро-Невский р-н)

18 210 лет со дня рождения поэтессы Домны Анисимовны Анисимовой (Онисимовой) (1812, по др. сведениям, 1807–1868), уроженки с. Дегтяное Спасского у. (ныне Спасский р-н)

18 130 лет со дня рождения гидрогеолога, доктора геолого-минералогических наук, профессора, члена-корреспондента АН СССР Григория Николаевича Каменского (1892–1959), уроженца с. Клекотки Тульской губ. (ныне Скопинский р-н Рязанской обл.)

19 145 лет со дня рождения доктора технических наук, профессора, заслуженного деятеля науки и техники РСФСР Ивана Петровича Прокофьева (1877–1958), уроженца г. Рязани

19 65 лет со дня рождения доктора экономических наук, профессора РГРТУ Сергея Валерьевича Перфильева (1957)

20 80 лет со дня рождения первого директора Рязанского областного театра кукол, заслуженного работника культуры РСФСР Аскара Майоровича Тагера (1942–2004)

23 120 лет со дня рождения генерал-майора Павла Ивановича Буняшина (1902–1983), уроженца с. Ряссы Спасского у. (ныне Шиловский р-н)

23 110 лет со дня рождения гигиениста, доктора медицинских наук, заведующего кафедрой гигиены труда РМИ (1967–1976), профессора Николая Ивановича Сметанина (1912–1992)

24 145 лет со дня рождения Георгиевского кавалера, участника Цусимского сражения Максима Ивановича Воеводина (1877–1942), уроженца с. Собчаково Сапожковского у. (ныне Сапожковский р-н)

24 110 лет со дня рождения кандидата филологических наук, профессора РГПИ (1962–1983), профессора-консультанта РЗИ(ф) МГУКИ (1983–1992) Марианны Митрофановны Верховской (1912–2005)

25 85 лет со дня рождения графика, члена Союза художников СССР Владимира Васильевича Сёмина (1937–1999), уроженца г. Рязани

25 70 лет со дня рождения археолога, начальника отдела археологии ГУК «Центр сохранения объектов культурного наследия» (1998–2008) Виктора Павловича Челяпова (1952–2008), уроженца г. Пронска

27 165 лет со дня рождения военного врача, доктора медицины Петра Афанасьевича Арбекова (1857–1913), уроженца с. Аграфенина пустынь Рязанского у. (ныне с. Агро-Пустынь Рязанского р-на)

27 55 лет со дня рождения Героя РФ, выпускника РВВДКУ (1988), начальника РВВДКУ (2010–2012) Андрея Леонидовича Красова (1967)

28 95 лет со дня рождения Героя Социалистического Труда, машиниста автокрана Петра Григорьевича Золотухина (1927–1974). С 1963 г. жил в г. Рязани

28 90 лет со дня рождения доктора медицинских наук, заслуженного деятеля науки РФ, профессора РГМУ (1973–2002) Леонида Васильевича Анохина (1932–2002)

28 60 лет со дня рождения Героя Российской Федерации Александра Валентиновича Силина (1962). Живет в г. Рязани

29 145 лет со дня рождения ученого-статистика, доктора экономических наук, Героя Социалистического Труда, академика АН СССР Станислава Густавовича Струмилина (1877–1974). Выпускник Скопинского реального училища (1896)

30 45 лет со дня организации Рязанского областного клуба краеведов-исследователей (1977) при РОУНБ им. Горького

31 130 лет со дня рождения доктора географических наук, академика АПН СССР, профессора Бориса Павловича Орлова (1892–1967), уроженца г. Рязани

31 110 лет со дня рождения Героя Советского Союза Василия Ивановича Тихонова (1912–1939), уроженца д. Жаркая Ряжского у. (ныне д. Жаркое Кораблинского р-на)

31 105 лет со дня рождения Героя Советского Союза Ивана Иосифовича Копенкина (1917–1943), уроженца с. Ляпуново Ряжского у. (ныне с. Новобокино Сараевского р-на)

31 95 лет со дня рождения спортивного журналиста, заслуженного работника физической культуры РФ, члена Союза журналистов России, основателя общественного спортивно-краеведческого музея при Центральном спорткомплексе г. Рязани Игоря Иосифовича Бурачевского (1927–2013)

120 лет со дня рождения доктора биологических наук, профессора, основателя и первого заведующего кафедры анатомии, физиологии человека и животных РГПИ (1949–1966) Владимира Евгеньевича Робинсона (1902–1985)

ФЕВРАЛЬ

2 130 лет со дня рождения археолога, этнографа, академика АН Грузинской ССР, исследователя Рязанского края Бориса Алексеевича Куфтина (1892–1953)

2 100 лет со дня рождения археолога, доктора исторических наук Владислава Всеволодовича Кропоткина (1922–1993), уроженца г. Рязани

3 105 лет со дня рождения члена Союза журналистов СССР, председателя Рязанского областного клуба краеведов-исследователей (1979–1994), заведующей аспирантурой РРТИ (1964–1976) Анны Васильевны Чечневой (1917–1994), уроженки г. Рязани

3 85 лет со дня рождения акушера-гинеколога, доктора медицинских наук, заслуженного врача РФ, профессора РГМУ Игоря Михайловича Мирова (1937)

4 115 лет со дня рождения Героя Советского Союза Василия Яковлевича Кондакова (1907–1956), уроженца д. Шанчерово Михайловского у. (ныне Михайловский р-н)

5 80 лет со дня со дня рождения биохимика, доктора медицинских наук, профессора, заслуженного деятеля науки РСФСР, действительного члена РАН, члена-корреспондента РАЕН, ректора РГМИ (1987–1999) Евгения Алексеевича Строева (1942–1999)

7 135 лет со дня рождения геодезиста, доктора технических наук, академика АН Белоруссии, заслуженного деятеля науки БССР, профессора Василия Васильевича Попова (1887–1955), уроженца с. Невзорово Скопинского у. (ныне село не существует, территория Пронского р-на)

8 180 лет со дня рождения хирурга, отоларинголога, доктора медицины Ивана Ивановича Насилова (1842–1907), уроженца с. Мшанка Скопинского у. (ныне Скопинский р-н)

8 130 лет со дня рождения хирурга, доктора медицинских наук, профессора РМИ (1951–1964) Михаила Аркадьевича Егорова (1892–1965)

8 125 лет со дня рождения композитора Василия Николаевича Липатова (1897–1965), уроженца г. Раненбурга Рязанской губ. (ныне г. Чаплыгин Липецкой обл.)

11 65 лет со дня рождения доктора биологических наук, профессора РГУ (1996–2008) Евгения Ивановича Хлебосолова (1957–2008)

12 110 лет со дня рождения Героя Социалистического Труда, председателя колхоза «13 лет Октября» (1954–1972) Кадомского р-на Алексея Федоровича Зеленцова (1912–1998), уроженца д. Поповская Егорьевского у. Рязанской губ. (ныне Московская обл.)

12 70 лет со дня подписания документа о создании Рязанского станкостроительного техникума (1952). Ныне Рязанский станкостроительный колледж (с 1993 г.)

13 70 лет со дня рождения доктора сельскохозяйственных наук, почетного работника высшего профессионального образования РФ, профессора РГАТУ Якова Владимировича Костина (1952)

15 80 лет со дня рождения заслуженного работника сельского хозяйства РФ, почетного гражданина Рязанской области, почетного гражданина города Сасово Александра Сергеевича Тарасова (1942), уроженца с. Новоселки Шацкого р-на

15 65 лет со дня рождения Героя Российской Федерации, выпускника РВВДКУ, почетного гражданина Рязанской области, генерал-полковника Владимира Анатольевича Шаманова (1957)

16 235 лет со дня рождения врача-натуралиста, доктора медицины, профессора минералогии и зоологии Алексея Леонтьевича Ловецкого (1787–1840), уроженца с. Ловцы Зарайского у. Рязанской губ. (ныне Московская обл.)

16 85 лет со дня рождения член Союза художников СССР, заслуженного работника культуры РСФСР, лауреата Государственной премии РСФСР, почетного гражданина города Скопина Нелли Козьминичны Насоновой (урожд. Гаврилова) (1937–2005), уроженки г. Скопина

16 50 лет со дня рождения Героя Российской Федерации, выпускника РВВДКУ Романа Владимировича Соколова (1972–2000), уроженца г. Рязани

17 185 лет со дня рождения драматурга, писателя, переводчика, землевладельца Рязанской губ. Алексея Яковлевича Ашеберга (1837–1901). Умер и похоронен в г. Скопине

17 160 лет со дня рождения земского врача, Героя Труда Софьи Александровны Кочуровой (1862–1935), уроженки с. Сурки, Бигильдино тож Данковского у. Рязанской губ. (ныне Липецкая обл.)

18 90 лет со дня рождения Героя Социалистического Труда, лауреата Государственной премии СССР, слесаря завода «Теплоприбор» Евгения Николаевича Захаркина (1932–1994), уроженца с. Тюрино Шацкого р-на

20 85 лет со дня рождения доктора технических наук, заслуженного деятеля науки и техники РФ, профессора РГАТУ Валентина Александровича Ксендзова (1937–2016)

20 80 лет со дня рождения живописца, члена Союза художников РФ Владимира Ильича Сыроешкина (1942), уроженца г. Рязани

21 85 лет со дня рождения доктора медицинских наук, профессора РГМУ Владимира Григорьевича Чикина (1937), уроженца г. Рязани

22 175 лет со дня рождения общественного деятеля, рязанского городского головы (1906–1912), члена IV Государственной думы от Рязанской губ. (1912–1917) Николая Игнатьевича Радзевича (1847–1921), уроженца г. Рязани

22 75 лет со дня рождения доктора технических наук, заслуженного работника высшей школы РФ, члена-корреспондента Академии военных наук, действительного члена Международной академии связи, профессора РГРТУ Сергея Николаевича Кириллова (1947–2021)

23 190 лет со дня рождения историка, публициста, автора монографии «История Рязанского княжества» Дмитрия Ивановича Иловайского (1832–1920), уроженца г. Раненбурга Рязанской губ. (ныне г. Чаплыгин Липецкой обл.)

23 100 лет со дня рождения Героя Социалистического Труда, бригадира свиноводческой фермы колхоза им. Ильича Михайловского р-на Ольги Ивановны Тишининовой (1922–2008), уроженки с. Новопанское Михайловского у. (ныне Михайловский р-н)

24 90 лет со дня рождения поэта-баснописца, драматурга, журналиста Евгения Викторовича Осипова (1932–1973). С 1945 г. жил в г. Рязани

24 65 лет со дня рождения доктора психологических наук, профессора кафедры психологии РГУ Юрия Владимировича Егошкина (1957–2011)

25 200 лет со дня рождения поэта, переводчика Льва Александровича Мея (1822–1862). Посещал имение родных в с. Остроухово Михайловского у. (ныне Захаровский р-н)

25 135 лет со дня рождения пианиста, педагога, заслуженного деятеля искусств РСФСР, профессора Бориса Константиновича Радугина (1887–1966), жизнь и деятельность которого связаны с г. Рязанью

25 85 лет со дня рождения доктора медицинских наук, заслуженного деятеля науки РСФСР, академика РАМН, почетного гражданина города Ярославля, профессора Юрия Васильевича Новикова (1937), уроженца с. Полтевы Пеньки (ныне с. Восход) Кадомского р-на

25 80 лет со дня рождения живописца, графика, члена Союза художников СССР Михаила Михайловича Цепляева (1942–2007), уроженца пгт Александро-Невский Александро-Невского р-на

26 105 лет со дня рождения Героя Социалистического Труда, мастера-наладчика оборудования Рязанской чаеразвесочной фабрики Анатолия Дмитриевича Капусткина (1917–1973)

27 115 лет со дня рождения офицера стратегической разведки ГРУ, генерал-майора Тимофея Фроловича Воронцова (1907–1991), уроженца д. Погари Спасского у. (ныне Спасский р-н)

80 лет со времени переформирования в г. Рязани 149-й стрелковой дивизии (1942)

МАРТ

1 95 лет со дня рождения художника театра, члена Союза художников СССР, заслуженного деятеля искусств РСФСР и Удмуртской АССР

Анатолия Федоровича Фокина (1927–2005), уроженца с. Рыбное Рязанского у. (ныне город – центр р-на)

2 85 лет со дня рождения доктора технических наук, члена-корреспондента Международной академии информатизации, академика Международной академии наук экологии и безопасности жизнедеятельности, преподавателя РГРТУ (1970–1993), профессора Дмитрия Николаевича Горбатова (1937–2011), уроженца г. Рязани

5 120 лет со дня рождения Героя Советского Союза Ивана Михайловича Огнева (1902–1988). С 1925 г. жил в г. Рязани

5 100 лет со дня рождения прозаика, члена Союза писателей СССР, Алексея Ивановича Осипова (1922–1994), уроженца д. Аксиньино Рязанского у. (ныне Рязанский р-н)

6 120 лет со дня рождения прозаика, журналиста, члена Союза писателей СССР Василия Михайловича Кудашева (1902–1941), уроженца с. Кудрявщина Данковского у. Рязанской губ. (ныне Липецкая обл.)

7 105 лет со дня открытия городской пекарни в г. Спасске (1917). Ныне МУП «Спасский хлебокомбинат» (с 1997 г.)

8 100 лет со дня рождения Героя Советского Союза Петра Семеновича Ковалева (1922–1945), уроженца д. Измайловка Данковского у. Рязанской губ. (ныне Липецкая обл.)

8 85 лет со дня рождения олимпийской чемпионки, чемпионки мира и СССР, заслуженного мастера спорта СССР по конькобежному спорту, почетного гражданина Рязанской области Клары Ивановны Нестеровой (урожд. Гусева) (1937–2019)

10 160 лет со дня рождения общественного и государственного деятеля, ученого-биохимика, доктора медицины Сергея Сергеевича Салазкина

(1862–1932). Выходец из касимовской купеческой семьи. Выпускник Рязанской мужской гимназии (1880). В 1911–1917 гг. принимал активное участие в общественной жизни Рязанской губ.

10 115 лет со дня рождения педиатра, доктора медицинских наук, заведующего кафедрой детских болезней РМИ (1962–1974), профессора Доры Моисеевны Шилевской (1907–1990)

10 90 лет со дня рождения спортсмена (классическая борьба), заслуженного мастера спорта, олимпийского чемпиона, трехкратного чемпиона мира, чемпиона Европы, пятикратного чемпиона СССР Анатолия Александровича Рощина (1932–2016), уроженца с. Гавердово ныне Рязанского р-на

11 125 лет со дня рождения терапевта, доктора медицинских наук, заведующего кафедрой факультетской терапии РМИ (1950–1958), профессора Якова Ефимовича Шапиро (1897–1971)

12 215 лет со дня рождения дипломата, писателя, историка, члена РУАК Владимира Павловича Титова (псевдоним Тит Космократов) (1807–1891), уроженца с. Новики Спасского у. (ныне Спасский р-н)

12 165 лет со дня рождения земского врача, доктора медицины, члена Общества рязанских врачей Алексея Онисимовича Афиногенова (1857–после 1916), уроженца г. Рязани

12 110 лет со дня рождения камерной певицы, заслуженной артистки РСФСР, солистки Московской филармонии Лидии Васильевны Мельниковой (1912–2001), уроженки г. Рязани

12 100 лет со дня рождения Героя Советского Союза Алексея Алексеевича Ларионова (1922–2014). С 1946 г. жил в г. Рязани

13 110 лет со дня рождения Героя Советского Союза Ивана Ильича Старжинского (1912–1980). С 1953 г. жил в г. Рязани

14 95 лет со дня рождения режиссера, заслуженного деятеля искусств РСФСР, главного режиссера Рязанского государственного областного театра драмы (1970–1987) Николая Сергеевича Вознесенского (1927–2008)

14 90 лет со дня рождения полного кавалера ордена Трудовой Славы, звеньевого колхоза «Вперед» Шацкого р-на Ивана Федоровича Борябина (1932–2004), уроженца с. Черная Слобода Шацкого р-на

15 85 лет со дня рождения кандидата исторических наук, профессора РГУ Леонида Васильевича Чекурина (1937)

16 235 лет со дня первого документального упоминания Рязанского городского театра («Оперный дом») (1787). Ныне Рязанский государственный ордена «Знак Почета» областной театр драмы

16 85 лет со дня подписания приказа об образовании Рязанского пехотного училища им. К. Е. Ворошилова (1937). Ныне РВВДКУ им. генерала армии В. Ф. Маргелова

17 100 лет со дня рождения Героя Советского Союза Алексея Васильевича Анохина (1922–2010), уроженца с. Канино Сапожковского у. (ныне Сапожковский р-н)

18 115 лет со дня рождения заслуженного учителя РСФСР, члена-корреспондента АПН РСФСР Марии Ивановны Павловой (1907–1968), уроженки г. Кадом Тамбовской губ. (ныне поселок городского типа – центр р-на Рязанской обл.)

19 100 лет со дня рождения Героя Советского Союза Валентина Алексеевича Беглова (1922–1945), уроженца д. Огаревские Выселки

Елатомского у. Тамбовской губ. (ныне поселок Сасовского р-на Рязанской обл.)

19 95 лет со дня рождения актера Рязанского областного театра драмы, члена Союза театральных деятелей РФ и Союза профессиональных литераторов России Юрия Павловича Розанова (1927–2010)

20 125 лет со дня рождения поэта, создателя Рязанского отделения Всероссийского Союза поэтов Вениамина Моисеевича Кисина (1897–1922), уроженца г. Рязани

21 140 лет со дня рождения доктора филологических наук, профессора, члена Союза писателей СССР, биографа и литературного секретаря Л. Н. Толстого Николая Николаевича Гусева (1882–1967), уроженца г. Рязани

23 80 лет со дня рождения доктора исторических наук, генеалога Александра Ивановича Аксенова (1942), уроженца д. Гусиловка Скопинского р-на

23 45 лет со дня принятия Указа Президиума Верховного Совета РСФСР «Об образовании Путятинского района в Рязанской области» (1977)

24 145 лет со дня рождения писателя-мариниста, лауреата Государственной премии СССР Алексея Силыча Новикова-Прибоя (Новикова) (1877–1944), уроженца с. Матвеевское Спасского у. Тамбовской губ. (ныне Сасовский р-н Рязанской обл.)

24 45 лет со дня открытия Литературно-мемориального дома-музея писателя А. С. Новикова-Прибоя в с. Матвеевское Сасовского р-на (1977)

25 125 лет со дня рождения Героя Социалистического Труда, основателя и первого директора совхоза «Александр Невский» Александро-

Невского р-на (ныне СПК им. В. И. Каширина) (1955–1973) Василия Ивановича Каширина (1897–1982)

26 80 лет со дня открытия Милославской районной библиотеки (1942). Ныне Милославская центральная библиотека

27 75 лет со дня рождения лауреата Государственной премии РФ, заслуженного машиностроителя РФ, почетного гражданина города Рязани Алексея Михайловича Володина (1947)

27 35 лет со дня создания Рязанской областной организации Всероссийской общественной организации ветеранов (пенсионеров) войны, труда, Вооруженных Сил и правоохранительных органов (1987)

29 115 лет со дня рождения Героя Советского Союза Георгия Ильича Корнеева (1907–1944), уроженца д. Елшино Сапожковского у. (ныне деревня не существует, территория Сараевского р-на)

АПРЕЛЬ

1 110 лет со дня рождения Героя Социалистического Труда, доярки колхоза «Дело Октября» Спасского р-на Александры Степановны Николаевой (урожд. Лазутова) (1912–1980), уроженки д. Кочемарские Выселки Касимовского у. (ныне д. Дворики Касимовского р-на)

1 80 лет со дня рождения актера Рязанского ТЮЗа, заслуженного артиста РФ Владимира Петровича Устинова (1942)

2 80 лет со дня рождения члена Союза российских писателей и Союза журналистов России Владимира Матвеевича Бакуна (1942), жизнь и творчество которого связаны с Рязанским краем

2 30 лет со времени создания Областной федерации автомотоспорта (1992). Ныне Рязанская региональная общественная организация Федерация автомобильного спорта и мотоциклетного спорта (с 2015 г.)

3 100 лет со дня рождения доктора физико-математических наук, профессора Петра Ивановича Лизоркина (1922–1993), уроженца с. Сасово Елатомского у. Тамбовской губ. (ныне – город, центр р-на Рязанской обл.)

4 75 лет со дня рождения члена Союза журналистов России, поэта, публициста Валентины Георгиевны Калашниковой (1947–1994). С 1953 г. жила в г. Рязани

4* 25 лет со дня выхода в свет первого номера газеты «Рязанские ведомости» (1997)

5 205 лет со дня рождения духовного писателя, историка, архиепископа Макария (в миру Николай Кириллович Миролюбов) (1817–1895), уроженца с. Ухолово Ряжского у. (ныне поселок городского типа – центр р-на)

5 100 лет со дня рождения Героя Российской Федерации, кандидата исторических наук Александры Федоровны Акимовой (1922–2012), уроженки с. Петрушино Скопинского у. (ныне Скопинский р-н)

5 100 лет со дня рождения скульптора, народного художника РФ, заслуженного деятеля искусств РФ Владимира Владимировича Глебова-Вадбольского (1922–2012), уроженца г. Рязани

5 95 лет со дня образования кустарно-промысловой артели «Пробуждение» (1927). Ныне ООО «Кадомский вениз» (с 2012 г.)

7 155 лет со дня рождения доктора чистой математики, профессора Платона Платоновича Граве (1867–1919), уроженца г. Рязани

7 115 лет со дня рождения Героя Советского Союза, генерал-майора авиации Гавриила Михайловича Прокофьева (1907–1991), уроженца с. Белое Темниковского у. Тамбовской губ. (ныне в черте пгт Кадом – центра р-на Рязанской обл.)

7 100 лет со дня рождения Героя Советского Союза Бориса Ивановича Ковзана (1922–1985). В 1958–1978 гг. жил в Рязани

8 100 лет со дня рождения Героя Советского Союза Василия Ивановича Самоварова (1922–1974), уроженца с. Хворощевка Скопинского у. (ныне Скопинский р-н)

9 150 лет со дня рождения доктора биологических наук, профессора Ивана Ивановича Полянского (1872–1930), уроженца с. Мордово Сапожковского у. (ныне Сараевский р-н)

10 85 лет со дня рождения полного кавалера ордена Трудовой Славы, почетного нефтехимика СССР, машиниста газовых компрессоров каталитического крекинга Рязанского нефтеперерабатывающего завода Алексея Филипповича Богдана (1937–2004)

11 90 лет со дня рождения Героя Социалистического Труда, доярки совхоза «Липяговский» Милославского р-на Веры Власьевны Черничкиной (1932–2010), уроженки с. Липяги ныне Милославского р-на

11 85 лет со дня рождения художника монументальной живописи, члена Союза художников СССР, организатора и президента Ассоциации глухонемых художников России (АГХР) Александра Степановича Назарова (1937–1993), уроженца с. Красный Угол Сапожковского р-на

13 100 лет со дня рождения Героя Советского Союза Ивана Николаевича Ильева (1922–1949), уроженца с. Кошибеево Сасовского у. (ныне Сасовский р-н)

14 90 лет со дня рождения члена Союза архитекторов СССР, главного архитектора г. Ступино Московской обл. (1961–1983) Льва Петровича Крымова (1932–2007), уроженца г. Ряжска

15 135 лет со дня рождения певца, вокального педагога, общественного и музыкального деятеля, народного артиста РСФСР Николая Николаевича Озерова (1887–1953), уроженца с. Спас-Утешенье Рязанского у. (ныне село не существует, территория Рязанского р-на)

15 115 лет со дня рождения Героя Советского Союза Никиты Семеновича Синицына (1907–1985), уроженца д. Велемья Скопинского у. (ныне Скопинский р-н)

15 100 лет со дня рождения Героя Советского Союза Михаила Ивановича Филина (1922–1970), уроженца д. Новка Шацкого у. Тамбовской губ. (ныне деревня не существует, территория Чучковского р-на Рязанской обл.)

15 95 лет со дня рождения народного художника РФ, члена Союза художников СССР, лауреата Государственной премии РСФСР им. И. Е. Репина Владимира Васильевича Корнеева (1927–2008), уроженца с. Губкино Рязанского у. (ныне Спасский р-н)

15 90 лет со дня рождения заслуженного работника культуры РСФСР, почетного гражданина города Скопина, директора Скопинского краеведческого музея (1987–2001) Алексея Федоровича Крылова (1932–2003), уроженца д. Грачи Ряжского р-на

16 110 лет со дня рождения лауреата Государственной премии СССР, инженера-конструктора завода «Рязсельмаш» Анатолия Антоновича Кашинцева (1912–1985), уроженца г. Рязани

16 105 лет со дня рождения Героя Советского Союза Вячеслава Павловича Балашова (1917–1990), уроженца с. Ижевское Спасского у. (ныне Спасский р-н)

16 70 лет со дня рождения доктора юридических наук, начальника Академии права и управления ФСИН Министерства юстиции РФ (2003–2011), профессора кафедры уголовного права и криминологии Рязанского филиала Московского университета МВД РФ им. В. Я. Кикотя, генерал-майора внутренней службы Александра Яковлевича Гришко (1952)

17 115 лет со дня рождения вице-адмирала, почетного полярника СССР, почетного работника Морского флота СССР Виссариона Виссарионовича Григорьева (1907–1992), уроженца г. Данкова Рязанской губ. (ныне Липецкая обл.)

17 70 лет со дня рождения поэта, члена Союза писателей СССР, почетного гражданина Рязанского района Валерия Серафимовича Самарина (1952). С 1961 г. живет в Рязанской обл.

18 245 лет со дна рождения действительного тайного советника, сенатора, Георгиевского кавалера, поэта, переводчика Петра Сергеевича Кайсарова (1777–1854), уроженца Рязанской губ.

19 55 лет со дня рождения Героя Российской Федерации, выпускника РВВДКУ Юрия Ивановича Никитича (1967–1995). Похоронен в г. Рязани

20 205 лет со дня рождения земского и общественного деятеля, статского советника Федора Сергеевича Офросимова (1817–1885). Жил в имении с. Александрово Рязанского у., умер в г. Рязани

20 85 лет со дня рождения художника народного искусства, лауреата Государственной премии РСФСР Сергея Ивановича Полякова (1937–2005), уроженца д. Летово Скопинского р-на

21 250 лет со дня рождения типографа, книгоиздателя, просветителя Семена Иоанникиевича (Аникеевича) Селивановского (1772–1835), уроженца с. Дединово Зарайского у. Рязанской губ. (ныне Московская обл.)

21 85 лет со дня рождения патологоанатома, доктора медицинских наук, профессора РГМУ Виталия Георгиевича Папкова (1937–2017), уроженца г. Скопина

22 110 лет со дня рождения доктора геолого-минералогических наук, лауреата Государственной премии СССР, заслуженного геолога РСФСР, профессора Игоря Владимировича Высоцкого (1912–2000), уроженца г. Рязани

22 70 лет со дня рождения доктора военных наук, профессора, полковника в отставке Валерия Александровича Киселева (1952–2018), уроженца г. Рыбное.

23 110 лет со дня рождения кандидата сельскохозяйственных наук, заслуженного зоотехника РСФСР, директора НИИ пчеловодства (1943–1966) Николая Михайловича Глушкова (1912–1966)

23 100 лет со дня рождения Героя Советского Союза Александра Петровича Ретюнского (1922–1986), уроженца с. Старобараково Скопинского у. (ныне Скопинский р-н)

24 205 лет со дня рождения художника-пейзажиста Надежды Александровны Дубовицкой (1817–1893), жившей в с. Стенькино Рязанского у. (ныне Рязанский р-н)

25 130 лет со дня рождения доктора технических наук, профессора, заслуженного деятеля науки и техники РСФСР, дважды лауреата Государственной премии СССР Владимира Станиславовича Квятковского (1892–1982), уроженца д. Снохино (Воронцово) Касимовского у. (ныне пос. Воронцово Клепиковского р-на)

25 95 лет со дня рождения актрисы Рязанского областного театра драмы, народной артистки РСФСР, почетного гражданина города Рязани Зои Васильевны Беловой (1927–2015)

25 85 лет со дня рождения живописца, заслуженного художника РФ, члена Союза художников СССР Владимира Михайловича Решедько (1937). С 1961 г. живет в г. Рязани

28 100 лет со дня рождения Героя Советского Союза Федора Сергеевича Чеснокова (1922–2004), уроженца д. Телятники Зарайского у. Рязанской губ. (ныне Московская обл.)

85 лет со дня основания Хрущевского молзавода (1937). Ныне АО «Старожиловский молочный комбинат»

50 лет со дня основания Окской птицефабрики (1972). Ныне АО «Окская птицефабрика»

МАЙ

3 165 лет со дня рождения невропатолога, доктора медицины, основателя Карадагской биологической станции Терентия Ивановича Вяземского (1857–1914), уроженца с. Путятино Раненбургского у. Рязанской губ. (ныне Липецкая обл.)

5 110 лет со дня проведения учредительного собрания Рязанского музыкального общества (1912)

5 75 лет со дня рождения доктора технических наук, заслуженного работника высшей школы РФ, профессора РГРТУ Виктора Николаевича Локтюхина (1947–2013)

6 160 лет со дня рождения инженера-кораблестроителя, профессора, генерал-майора Константина Петровича Боклевского (1862–1928), уроженца с. Питомша Скопинского у. (ныне Милославский р-н)

9 95 лет со дня рождения Героя Социалистического Труда, токаря-расточника Рязанского станкозавода, почетного гражданина города Рязани Николая Павловича Полякова (1927–1998), уроженца с. Чешуево Рязанского у. (ныне Рыбновский р-н)

10 115 лет со дня рождения Героя Советского Союза Николая Петровича Сазонова (1907–1965), уроженца г. Рязани

10 95 лет со дня рождения доктора педагогических наук, заведующего кафедрой педагогики РГПИ (1968–1978), члена Академии образования Белоруссии, профессора Александра Ильича Кочетова (1927–2006)

10 80 лет со дня рождения кандидата технических наук, заслуженного машиностроителя РФ, члена-корреспондента Международной академии информатизации, генерального директора НИИ газоразрядных приборов «Плазма» (1990–2011), почетного гражданина Рязанской области Владислава Георгиевича Самородова (1942), уроженца с. Симоново Касимовского р-на

10 75 лет со дня рождения гастроэнтеролога, доктора медицинских наук, профессора РГМУ Алексея Александровича Низова (1947)

13 210 лет со дня рождения академика архитектуры, рязанского губернского архитектора (1836–1860) Николая Ильича Воронихина (1812–1877)

13 80 лет со дня рождения генерал-полковника юстиции, заслуженного юриста РФ, профессора РАЕН, Анатолия Ивановича Муранова (1942), уроженца с. Таптыково Сараевского р-на

13 65 лет со дня рождения хирурга, доктора медицинских наук, профессора РГМУ Андрея Владимировича Федосеева (1957)

14 110 лет со дня рождения Героя Социалистического Труда, бригадира полеводческой бригады колхоза «Путь к коммунизму» Милославского р-на Ивана Петровича Бреева (1912–1991), уроженца с. Чернава Скопинского у. (ныне Милославский р-н)

15 110 лет со дня рождения Героя Социалистического Труда, старшего мастера инструментального производства АК «Туламашзавод» Николая Петровича Евтеева (1912–2002), уроженца с. Федякино Рязанского у. (ныне Рыбновский р-н)

15 105 лет со дня рождения доктора географических наук, профессора МГУ Александры Александровны Макуниной (1917–2000), уроженки д. Марьевка Темниковского у. Тамбовской губ. (ныне Кадомский р-н Рязанской обл.)

16 155 лет со дня рождения архивиста, историка, археолога, статистика, члена РУАК и Общества исследователей Рязанского края Ивана Ивановича Проходцова (Проходцева) (1867–1941), уроженца с. Копнино Сапожковского у. (ныне село не существует, территория Чучковского р-на)

17 165 лет со дня рождения беллетристки, переводчицы, мемуаристки Лидии Ивановны Веселитской (псевдоним В. Микулич) (1857–1936), уроженки г. Егорьевска Рязанской губ. (ныне Московская обл.)

17 145 лет со дня рождения хирурга, оториноларинголога, доктора медицины, заслуженного деятеля науки Грузинской ССР, профессора Николая Михайловича Асписова (1877–1952), уроженца г. Касимова

17 125 лет со дня рождения дерматовенеролога, доктора медицинских наук, профессора, заведующего кафедрой кожных и венерических болезней РМИ (1950–1963) Дмитрия Леонидовича Воронова (1897–1978)

17 100 лет со дня рождения художника-оформителя, живописца, почетного гражданина села Заокское Ивана Павловича Громова (1922–2019), уроженца с. Рыкова Слобода Рязанского у. (ныне с. Заокское Рязанского р-на)

18 300 лет со дня открытия по указу Петра I цифирной школы в г. Переяславле-Рязанском (ныне г. Рязань) (1722)

18 105 лет со дня выхода в свет первого номера газеты «Известия Михайловского уездного исполнительного комитета» (1917). Ныне «Михайловские вести»

19 95 лет со дня рождения заслуженного машиностроителя РФ, директора Рязанского завода счетно-аналитических машин (1968–1997), почетного гражданина города Рязани Юрия Петровича Земцова (1927–2021)

19 75 лет со дня рождения кандидата искусствоведения, заслуженного деятеля искусств РФ, профессора Московской государственной консерватории им. П. И. Чайковского, члена Союза композиторов России Натальи Николаевны Гиляровой (1947). Исследователь музыкального фольклора Рязанской обл.

20 130 лет со дня рождения народного артиста РСФСР, лауреата Государственной премии СССР Дмитрия Николаевича Орлова (1892–1955), уроженца г. Спасска (ныне г. Спасск-Рязанский – центр р-на)

22 180 лет со дня рождения физика, электротехника, инженера, изобретателя, метеоролога, члена-организатора Русского физического общества, почетного инженера-электрика Санкт-Петербургского

электротехнического института Дмитрия Александровича Лачинова (1842–1902), уроженца г. Шацка Шацкого у. Тамбовской губ. (ныне Шацкий р-н Рязанской обл.)

22 70 лет со дня рождения доктора биологических наук, профессора РГУ Марины Васильевны Казаковой (1952), уроженки г. Рязани

23 100 лет со дня рождения Героя Советского Союза Михаила Акимовича Федина (1922–2001), уроженца с. Старое Тонино Спасского у. (ныне Спасский р-н)

28 120 лет со дня рождения Героя Советского Союза Дмитрия Тимофеевича Воеводина (1902–1944), уроженца д. Булгаково Касимовского у. (ныне Касимовский р-н)

30 230 лет со дня рождения историка, археографа, фольклориста, исследователя Рязанского края Константина Федоровича Калайдовича (1792–1832)

31 130 лет со дня рождения члена Союза писателей СССР Константина Георгиевича Паустовского (1892–1968). С 1930 по 1954 гг. ежегодно посещал пос. Солотча (ныне микрорайон г. Рязани)

ИЮНЬ

2 105 лет со дня выхода в свет первого номера газеты «Земля и воля : Известия Шацкого уездного Совета крестьянских депутатов» (1917). Ныне «На земле Шацкой» (с 1990 г.)

3 150 лет со дня рождения историка, организатора краеведческой и музейной работы, педагога, просветителя Дмитрия Дмитриевича Солодовникова (1872–1944). С 1898 г. жил и работал в г. Рязани

3 100 лет со дня рождения Героя Советского Союза Ивана Ильича Федорина (1922–1991), уроженца с. Горлово Скопинского у. (ныне Скопинский р-н)

4 140 лет со дня рождения доктора технических наук, профессора, заслуженного деятеля науки и техники РСФСР, лауреата Государственной премии СССР Николая Николаевича Рубцова (1882–1961), уроженца г. Касимова

4 135 лет со дня рождения доктора медицинских наук, профессора, генерал-майора медицинской службы Витольда Марцелиевича Новодворского (1887–1961), уроженца с. Шереметьево-Песочня Рязанского у. (ныне в черте г. Рязани)

4 100 лет со дня рождения Героя Советского Союза Николая Павловича Селезнева (1922–1945), уроженца д. Тютчево Раненбургского у. Рязанской губ. (ныне Липецкая обл.)

4 100 лет со дня рождения члена Союза художников СССР, народного художника РСФСР Станислава Фаустиновича Якушевского (1922–2000). С 1950 г. жил и работал в г. Рязани

4 60 лет со дня рождения доктора биологических наук, почетного работника высшего профессионального образования РФ, профессора РГУ Инны Юрьевны Давыдовой (1962), уроженки г. Рязани

5 620 лет со дня кончины великого князя Олега Ивановича Рязанского (?–1402)

6 90 лет со дня рождения краеведа, педагога, директора Касимовского краеведческого музея (1973–2001) Юрия Ивановича Предеина (1932–2003). С 1934 г. жил в г. Касимове

6 80 лет со дня рождения прозаика, члена Союза писателей России Раисы Николаевны Купавской (1942). Живет в микрорайоне Солотча (в черте г. Рязани)

6* 30 лет со дня открытия Дома-музея И. П. Пожалостина (1992)

7 185 лет со дня рождения художника-гравера, академика Санкт-Петербургской Императорской академии художеств Ивана Петровича Пожалостина (Храпова) (1837–1910), уроженца с. Еголдаево Ряжского у. (ныне с. Новое Еголдаево Ряжского р-на)

8 200 лет со дня создания противопожарной службы в Рязанской губ. (1822)

8 100 лет со дня рождения Героя Советского Союза Константина Алексеевича Крюкова (1922–1979), уроженца с. Хламово Пронского у. (ныне Старожиловский р-н)

11 95 лет со дня рождения доктора экономических наук, профессора, члена-корреспондента ВАСХНИЛ и АН СССР Гелия Ивановича Шмелева (1927–2004), уроженца с. Руднево Скопинского у. (ныне Пронский р-н)

12 110 лет со дня рождения Героя Советского Союза Леонида Алексеевича Голубева (1912–1991), уроженца д. Темешево Шацкого у. Тамбовской губ. (ныне Шацкий р-н Рязанской обл.)

12 100 лет со дня рождения Героя Советского Союза Сергея Петровича Комарова (1922–1996), уроженца с. Токарево Касимовского у. (ныне Касимовский р-н)

13 210 лет со дня рождения доктора славяно-русской филологии, заслуженного профессора славянской филологии, ординарного академика Санкт-Петербургской академии наук, тайного советника, фолькло-

риста, этнографа Измаила Ивановича Срезневского (1812–1880). Похоронен в с. Срезнево Спасского у. (ныне Шиловский р-н)

14 175 лет со дня рождения доктора медицины, одного из организаторов медицинской службы в Рязанской губ. Владислава Матвеевича Кубицкого (1847–1895)

14 100 лет со дня рождения Героя Советского Союза Сергея Михайловича Овинникова (1922–1943), уроженца с. Чернава Скопинского у. (ныне Милославский р-н)

14 80 лет со дня рождения народного артиста РФ, актера Рязанского государственного областного театра драмы Бориса Яковлевича Аржанова (1942–2021)

15 105 лет со дня рождения Героя Советского Союза, генерал-майора авиации Ивана Алексеевича Вишнякова (1917–1992), уроженца с. Требунки Данковского у. Рязанской губ. (ныне Липецкая обл.)

15 85 лет со дня рождения живописца, графика, члена Союза художников СССР Альберта Николаевича Мотина (1937–2004), уроженца г. Спасска-Рязанского

15 60 лет со дня основания Рязанского картонно-рубероидного завода (1962). Ныне ЗАО «Многоотаслевая производственная компания “КРЗ”»

17 100 лет со дня рождения президента Межрегиональной ассоциации ветеранов французского Сопротивления «Комбатан волонтэр» («Бойцы-добровольцы») (1993–2007), кавалера ордена Почетного легиона, почетного гражданина Спасского района Олега Николаевича Озерова (1922–2007), уроженца г. Спасска (ныне г. Спасск-Рязанский – центр р-на)

19 115 лет со дня рождения Героя Советского Союза Ивана Константиновича Макарова (1907–1944), уроженца д. Волосовка Михайловского у. (ныне Михайловский р-н)

20 85 лет со дня рождения доктора биологических наук, кандидата географических наук, профессора, почетного гражданина Рязанской области Николая Николаевича Дроздова (1937)

21 135 лет со дня рождения архиепископа Рязанского и Касимовского (1948–1951) Филарета (в миру Лебедев Александр Михайлович) (1887–1958), уроженца г. Рязани

21 100 лет со дня рождения Героя Советского Союза Александра Павловича Синицына (1922–1944), уроженца с. Незнаново Ряжского у. (ныне Кораблинский р-н)

21 95 лет со дня рождения наместника Свято-Иоанно-Богословского монастыря (с. Пощупово Рыбновского р-на) (1989–2006), почетного гражданина города Рязани, архимандрита Авеля (в миру Николай Николаевич Македонов) (1927–2006), уроженца с. Никуличи Рязанского у. (ныне в черте г. Рязани)

26 85 лет со дня рождения Героя Социалистического Труда, заслуженного машиностроителя РФ, кандидата экономических наук Юрия Мироновича Свирина (1937–2004), уроженца с. Кипчаково Кораблинского р-на

27* 125 лет со дня рождения Героя Советского Союза, генерал-майора Павла Филипповича Зарецкого (1897–1971), уроженца г. Рязани

28 100 лет со дня рождения Героя Советского Союза Виктора Никитовича Фокина (1922–2010), уроженца с. Увяз Касимовского у. (ныне Шиловский р-н)

29* 335 лет со дня основания Дединовской кораблестроительной верфи (1687)

105 лет со дня выхода в свет газеты «Известия Скопинского Совета рабочих депутатов» (1917). Ныне «Скопинский вестник» (с 1991 г.)

ИЮЛЬ

1 35 лет со дня выхода в эфир первой передачи Комитета по телевидению и радиовещанию Рязанской области (1987). Ныне Рязанская государственная телевизионная и радиовещательная компания (ГТРК) «Ока» (с 1992 г.)

2 60 лет со дня рождения доктора сельскохозяйственных наук, члена-корреспондента РАСХН, академика РАН Юрия Анатольевича Иванова (1962), уроженца г. Рязани

3 30 лет со дня создания Управления Федеральной службы налоговой полиции России по Рязанской области (1992)

4 100 лет со дня рождения Героя Советского Союза Петра Михайловича Коняева (1922–1951), уроженца с. Поплевино Ряжского у. (ныне Ряжский р-н)

5* 190 лет со дня рождения путешественника, географа, этнографа, публициста, мемуариста, генерал-майора Михаила Ивановича Венюкова (1832–1901), уроженца с. Никитинское Пронского у. (ныне с. Никитино Кораблинского р-на)

5 90 лет со дня рождения прозаика, члена Российского союза профессиональных литераторов, краеведа, почетного гражданина Ряжского района Юрия Ивановича Веденина (1932–2006), уроженца с. Большая Журавинка Ряжского р-на

6 100 лет со дня рождения члена Союза писателей СССР, поэта Бориса Ильича Куняева (1922–1989), уроженца г. Ряжска

8 90 лет со дня рождения литературного критика, доктора филологических наук, члена Союза писателей России, заслуженного работника высшей школы РФ, профессора Владимира Георгиевича Руделёва (1932–2018). Выпускник РГПИ, исследователь диалектов Рязанского края

9 135 лет со дня рождения кандидата медицинских наук, заслуженного врача РСФСР, во время Великой Отечественной войны 1941–1945 гг. главного терапевта Западного и Белорусского фронтов Павла Осиповича Дмитриева (1887–1946), уроженца г. Кадома Тамбовской губ. (ныне поселок городского типа – центр р-на Рязанской обл.)

9 75 лет со дня рождения члена Союза художников СССР, члена-корреспондента Российской академии художеств, народного художника России Виктора Алексеевича Минкина (1947), уроженца д. Малиновка Можарского р-на (ныне Путятинский р-н)

10 100 лет со дня рождения доктора медицинских наук, заведующего кафедрой кожно-венерических болезней РМИ (1963–1988), профессора Кузьмы Федоровича Фомина (1922–1998)

10 90 лет со дня рождения доктора медицинских наук, профессора, действительного члена Международной академии информатизации, заслуженного врача РФ, почетного гражданина города Рязани Павла Григорьевича Швальба (1932–2014)

10 85 лет со дня рождения члена Союза художников России, народного художника РФ Николая Александровича Устинова (1937), уроженца г. Рязани

10 75 лет со дня рождения доктора педагогических наук, заслуженного работника высшей школы РФ, профессора РГУ Нины Ивановны Демидовой (1947)

11 130 лет со дня рождения психолога, доктора педагогических наук, члена-корреспондента АПН РСФСР, профессора Петра Алексеевича Шеварева (1892–1972), уроженца г. Рязани

11 100 лет со дня рождения Героя Советского Союза Петра Дмитриевича Селиванова (1922–1989), уроженца с. Мурмино Рязанского у. (ныне поселок Рязанского р-на)

11 85 лет со дня рождения доктора технических наук, заслуженного деятеля науки и техники РФ, академика Международной академии информатизации, проректора по научной работе (1986–1990), заведующего кафедрой информационно-измерительной и биомедицинской техники РГРТА (1979–2004), профессора Анатолия Михайловича Беркутова (1937–2005)

12 210 лет со дня рождения художника, писателя Матвея Павловича Бибикова (1812–1856), уроженца с. Баловнево Данковского у. Рязанской губ. (ныне Липецкая обл.)

12 75 лет со дня рождения члена Союза журналистов РФ, заслуженного работника культуры РФ, почетного гражданина города Рязани Вячеслава Васильевича Коростылева (1947–2020), уроженца г. Сасово

13 130 лет со дня рождения гигиениста, доктора медицинских наук, заведующего кафедрой гигиены РМИ (1952–1968), профессора Николая Федоровича Емельянова (1892–1970)

14 30 лет со дня создания муниципального коммерческого банка им. Сергия Живаго (1992)

15 125 лет со дня рождения Героя Советского Союза, генерал-лейтенанта Владимира Викторовича Крюкова (1897–1959), жизнь и деятельность которого связаны с Рязанью

15 105 лет со дня рождения кандидата педагогических наук, ректора РГПИ (1970–1986), профессора Владимира Ивановича Клейменова (1917–2004), уроженца с. Шаморга Шацкого у. Тамбовской губ. (ныне Шацкий р-н Рязанской обл.)

15 105 лет со дня рождения Героя Советского Союза Александра Семеновича Полина (1917–1974), уроженца с. Бахмачеево Рязанского у. (ныне Рязанский р-н)

15 95 лет со дня рождения лауреата Государственной премии СССР, почетного члена Академии горных наук, кандидата технических наук, профессора Григория Ивановича Нуждихина (1927–2019), уроженца с. Секирино Скопинского у. (ныне Скопинский р-н)

18 115 лет со дня рождения доктора технических наук, заслуженного деятеля науки и техники УССР, члена-корреспондента АН СССР и АН Украинской ССР, профессора Константина Борисовича Карандеева (1907–1969), уроженца с. Напольное Сапожковского у. (ныне Сараевский р-н)

20 70 лет со дня рождения доктора юридических наук, почетного сотрудника МВД, полковника внутренней службы, профессора АПУ ФСИН Юрия Анатольевича Кашубы (1952)

22 110 лет со дня рождения художника монументально-декоративного искусства, графика, члена Союза художников СССР, лауреата премии Совета министров СССР Бориса Леонидовича Алексеева (1912–1994). С 1963 г. жил в г. Рязани

23 110 лет со дня рождения Героя Советского Союза Ивана Константиновича Крючкова (1912–1985), уроженца с. Хворощевка Скопинского у. (ныне Скопинский р-н)

24 105 лет со дня рождения Героя Советского Союза Василия Николаевича Наумова (1917–1980). С 1957 г. жил и работал в г. Рязани

25 115 лет со дня рождения Героя Социалистического Труда, начальника железнодорожной станции Рыбное (1938–1944) Николая Романовича Колобова (1907–1999)

25* 75 лет со дня рождения доктора экономических наук, академика РАЕН, главного редактора «Рязанской энциклопедии», председателя Рязанской областной Думы (1997–2005), профессора Владимира Николаевича Федоткина (1947)

26 85 лет со дня рождения доктора сельскохозяйственных наук, заслуженного агронома РСФСР, академика Российской экологической академии Альберта Семеновича Сёмина (1937), уроженца с. Сараи (ныне поселок городского типа – центр р-на)

27 105 лет со дня рождения поэта Николая Петровича Фомичева (1917–1982), уроженца с. Калетинка Рязанского у. (ныне деревня Рязанского р-на)

28* 50 лет со дня открытия Музея истории Воздушно-десантных войск (1972)

29 230 лет со дня рождения литератора, историка, археолога, государственного деятеля Степана Дмитриевича Нечаева (1792–1860), владельца с. Сторожевая Слобода Данковского у. Рязанской губ. (ныне Липецкая обл.)

31 50 лет со дня гибели при спасении сельскохозяйственной техники и урожая механизатора колхоза им. Чапаева Михайловского р-на Анатолия Алексеевича Мерзлова (1954–1972), уроженца д. Прудские Выселки Михайловского р-на

АВГУСТ

1 100 лет со дня рождения доктора медицинских наук, профессора Галины Федоровны Назаровой (1922 – ?), уроженки г. Касимова

2 100 лет со дня рождения Героя Советского Союза Ильи Ивановича Поликахина (1922–1997), уроженца с. Павловское Скопинского у. (ныне Милославский р-н)

2 60 лет со дня рождения члена Союза художников России, заслуженного художника России, академика Международной академии культуры и искусства Сергея Семеновича Кузина (1962–2009), уроженца г. Сасово

3 205 лет со дня рождения ученого-богослова, историка, протоиерея Силы Степановича (Стефановича) Тапильского (Топильского) (1817–1873), уроженца с. Борец Сапожковского у. (ныне Сараевский р-н)

4 110 лет со дня рождения доктора физико-математических наук, лауреата Государственной премии СССР, академика РАН, профессора Александра Даниловича Александрова (1912–1999), уроженца с. Волынь Рязанского у. (ныне Рыбновский р-н)

5 75 лет со дня рождения врача-уролога, доктора медицинских наук, заслуженного врача РФ, доцента кафедры урологии с курсом хирургических болезней РГМУ (с 1990 г.), профессора Бориса Николаевича Жиборева (1947)

5 30 лет со дня основания Рязанской таможни (1992)

6 130 лет со дня рождения ветеринарного врача, заслуженного деятеля науки РСФСР, лауреата Государственной премии СССР, профессора Бориса Михайловича Оливкова (1892–1954), уроженца с. Копнино Сапожковского у. (ныне село не существует, территория Чучковского р-на)

6 85 лет со дня рождения доктора экономических наук, заслуженного работника высшей школы РФ, почетного работника высшего профессионального образования РФ, профессора РГРТУ Юрия Максимовича Солдака (1937–2019), уроженца г. Касимова

7 115 лет со дня рождения доктора технических наук, академика АН СССР, Героя Социалистического Труда, лауреата Государственной премии СССР, профессора Николая Михайловича Жаворонкова (1907–1990), уроженца с. Стрелецкие Выселки Михайловского у. (ныне Михайловский р-н)

9 55 лет со дня рождения Героя России, выпускника РВВДКУ Алексея Ивановича Тучина (1967–1999), уроженца р. п. Сапожок (ныне поселок городского типа – центр района)

10 120 лет со дня рождения Героя Социалистического Труда, председателя колхоза им. Ленина Рыбновского р-на (1932–1961) Василия Степановича Говорушкина (1902–1978), уроженца с. Кузьминское Рязанского у. (ныне Рыбновский р-н)

11 100 лет со дня рождения Героя Советского Союза Алексея Васильевича Мишина (1922–1965), уроженца д. Некрасово Зарайского у. (ныне Захаровский р-н)

12 140 лет со дня рождения общественного деятеля, хирурга, доктора медицинских наук, профессора Петра Порфирьевича Ситковского (1882–1933), уроженца г. Рязани

12 125 лет со дня рождения кандидата географических наук, педагога, профессора Бориса Алексеевича Тутыхина (1897–1980), уроженца с. Бигильдино Данковского у. Рязанской губ. (ныне Липецкая обл.)

12 115 лет со дня рождения хирурга, лауреата Ленинской премии и Государственной премии СССР, Героя Социалистического Труда, академика АМН СССР, заслуженного деятеля науки РСФСР, почетного гражданина города Ряжска Виктора Ивановича Стручкова (1907–1988), уроженца г. Ряжска (ныне центр р-на)

13 100 лет со дня рождения поэта, члена Союза писателей СССР Анатолия Ильича Лёвушкина (1922–2001), уроженца г. Рязани

14 120 лет со дня рождения инициатора создания и первого председателя Рязанского отделения Союза художников СССР (1940–1946), преподавателя (1932–1957) и директора (1951–1957) Рязанского музыкально-художественного педагогического техникума Александра Васильевича Сырова (1902–1957), уроженца г. Рязани

14 95 лет со дня рождения заслуженного работника пищевой индустрии РФ, почетного гражданина Рязанской области Анатолия Михайловича Макарова (1927–2010), уроженца с. Мушковатово Рязанского р-на

14 95 лет со дня рождения заслуженного работника культуры РФ, государственного и общественного деятеля Александра Михайловича Мелешкина (1927–2019), уроженца г. Спасска (ныне г. Спасск-Рязанский – центр района)

14 90 лет со дня рождения музыковеда, доктора искусствоведения, заслуженного деятеля искусств России, лауреата Государственной премии РСФСР, профессора Юрия Николаевича Холопова (1932–2003), уроженца г. Рязани

17 240 лет со дня рождения Георгиевского кавалера, начальника Рязанского губернского ополчения во время Крымской войны 1853–1856 гг., генерал-майора Емельяна Осиповича Павленкова (1782–1865), владельца поместья в с. Ходынино Рязанской губ.

18 110 лет со дня рождения кандидата технических наук, почетного радиста СССР, проректора по учебной и научной работе (1954–1956), заведующего кафедрой радиотехнических устройств (1957–1980) РРТИ, профессора Виктора Андреевича Волгова (1912–1981)

19 185 лет со дня рождения доктора медицины, рязанского губернатора (1874–1880), члена Государственного Совета (1890–1901), почетного члена РУАК Николая Саввича Абазы (1837–1901)

19 115 лет со дня рождения Героя Социалистического Труда, первого секретаря Рязанского обкома КПСС (1948–1960) Алексея Николаевича Ларионова (1907–1960)

22 110 лет со дня рождения народного художника СССР, лауреата Ленинской премии и двух Государственных премий СССР, Государственной премии РСФСР им. И. Е. Репина, почетного гражданина города Рязани Александра Павловича Кибальникова (1912–1987)

23 165 лет со дня рождения психиатра, доктора медицины, первого директора психиатрической больницы г. Рязани (1886–1890), члена Рязанского медицинского общества Николая Николаевича Баженова (1857–1923)

26 320 лет со дня освящения Успенского собора Рязанского кремля (1702)

27 160 лет со дня рождения действительного члена Санкт-Петербургской Императорской академии художеств, народного художника РСФСР Абрама Ефимовича Архипова (1862–1930), уроженца д. Савинской Рязанского у. (ныне д. Егорово Клепиковского р-на)

27 95 лет со дня рождения живописца, члена Союза художников СССР Леонида Гавриловича Виноградова (1927–2008), уроженца г. Рязани

28 115 лет со дня рождения члена Военного совета ВВС (1953–1967), генерал-полковника авиации Андрея Герасимовича Рытова (1907–1967), уроженца д. Хрущево Пронского у. (ныне Старожиловский р-н)

28 125 лет со дня рождения американской журналистки, поэтессы, переводчицы Мэри Рид (1897–1972). С 1927 г. жила и работала в СССР, в 1945 г. репрессирована; проживала в р. п. Тума Клепиковского р-на и в г. Михайлове

28 85 лет со дня рождения графика, члена Союза художников СССР, преподавателя Рязанского художественного училища (1961–1975, 1980–1981) Виктора Сергеевича Шелудякова (1937), уроженца с. Большие Пекселы Шиловского р-на

28 65 лет со дня рождения доктора биологических наук, профессора РГМУ Михаила Дмитриевича Новака (1957)

29 95 лет со дня рождения анестезиолога-реаниматолога, доктора медицинских наук, профессора РМИ Валентина Яковлевича Орлова (1927–2013), уроженца д. Полянки Спасского у. (ныне Спасский р-н)

29 90 лет со дня рождения кинооператора Юрия Валентиновича Тунтуева (1932–2001). В 1980–1992 гг. работал в Рязанском корпункте Ростовской студии кинохроники

30 190 лет со дня рождения живописца, скульптора, архитектора Владимира Иосифовича (Осиповича) Шервуда (1832–1897), уроженца с. Истлеево Елатомского у. Тамбовской губ. (ныне Сасовский р-н Рязанской обл.)

30 110 лет со дня рождения Героя Советского Союза Александра Александровича Никитина (1912–1986), уроженца г. Касимова (ныне центр р-на)

31 235 лет со дня рождения декабриста, Георгиевского кавалера, генерал-майора Михаила Александровича Фонвизина (1787 (по др. сведениям 1788)–1854), помещика с. Озерки (Кузьмо-Демьянское) Ряжского у. (ныне с. Озерки Сараевского р-на)

250 лет со дня рождения церковноного деятеля, архиепископа Афанасия (в миру Телятев (Телятьев, Телятинский) Александр Иванович) (1772–1847), уроженца с. Телятники Переяславль-Рязанской провинции (ныне с. Телятники Сараевского р-на)

СЕНТЯБРЬ

1 80 лет со дня рождения доктора медицинских наук, профессора РГМУ Александра Анатольевича Виноградова (1942)

1 70 лет со дня начала первого учебного года в Рязанском радиотехническом институте (1952). Ныне Рязанский государственный радиотехнический университет им. В. Ф. Уткина (с 2019 г.)

2 90 лет со дня рождения Героя Социалистического Труда, лауреата Государственной премии СССР, кандидата технических наук, профессора, почетного гражданина города Балашиха Московской обл. Владимира Егоровича Курташина (1932–2008), уроженца с. Кремлево ныне Скопинского р-на

3 120 лет со дня рождения физика, педагога, члена-корреспондента АПН СССР, лауреата Государственной премии СССР, профессора Александра Васильевича Перышкина (1902–1983), уроженца с. Деревенское Спасского у. (ныне Спасский р-н)

3 100 лет со дня рождения Героя Советского Союза Сергея Андреевича Купцова (1922–2007), уроженца д. Кикино Скопинского у. (ныне Милославский р-н)

4 40 лет со дня открытия здания Рязанского областного театра кукол (1982)

5 110 лет со дня рождения Героя Советского Союза Семена Ивановича Устинова (1912–1944), уроженца пригородной слободы Прудская г. Михайлова (ныне с. Прудская Михайловского р-на)

7 210 лет со дня окончания формирования Рязанского ополчения для участия в Отечественной войне 1812 года

7 100 лет со дня рождения полного кавалера ордена Славы, почетного гражданина города Сасово Василия Михайловича Шемарова (1922–2015), уроженца с. Подболотье Елатомского у. Тамбовской губ. (ныне Пителинский р-н Рязанской обл.)

8 105 лет со дня рождения Героя Социалистического Труда, председателя колхоза «Красное Знамя» Рязанского р-на Павла Ивановича Захарова (1917–1965), уроженца с. Рыкова Слобода Рязанского у. (ныне с. Заокское Рязанского р-на)

9 180 лет со дня рождения живописца, актера МХАТа, члена Общества искусства и литературы Александра Родионовича Артемьева (сценическая фамилия Артём) (1842–1914), уроженца с. Столпово Зарайского у. Рязанской губ. (ныне Московская обл.)

9 170 лет со дня рождения блаженной Любови Рязанской (в миру Любовь Семёновна Сухановская) (1852–1920), уроженки г. Рязани

9* 150 лет со дня открытия Спасской публичной библиотеки (1872). Ныне Центральная библиотека им. А. Н. Левашова Спасского муниципального района

9 135 лет со дня рождения поэта, народного художника РСФСР, члена-корреспондента Академии художеств СССР, профессора Павла Александровича Радимова (1887–1967), уроженца с. Ходяйново Михайловского у. (ныне Рыбновский р-н)

9 100 лет со дня рождения биофизика, доктора технических наук, дважды лауреата Государственной премии СССР, профессора Игоря Борисовича Кеирим-Маркуса (1922–2006), уроженца г. Рязани

9 95 лет со дня рождения актрисы театра и кино, заслуженой артистки РСФСР Нины Ильиничны Засухиной (урожд. Нинель Ильинична Сильверс) (1927), уроженки г. Рязани

10 80 лет со дня рождения доктора экономических наук, заслуженного работника высшей школы РФ, профессора АПУ ФСИН Валерия Ильича Терехина (1942), уроженца д. Мордвиново Сасовского р-на

10 65 лет со дня рождения доктора педагогических наук, профессора РГУ Елены Викторовны Архиповой (1957), уроженки г. Рязани

11 65 лет со дня рождения Героя Российской Федерации, кандидата юридических наук, выпускника РВВДКУ, генерал-майора Сергея Загитовича Тулина (1957)

12 110 лет со дня рождения кандидата технических наук, ректора РРТИ (1962–1970), профессора Георгия Николаевича Поникаровского (1912–1971)

12 85 лет со дня рождения доктора технических наук, заслуженного деятеля науки и техники РФ, почетного работника высшего профессионального образования РФ, академика Международной академии информатизации, профессора РГРТУ Евгения Павловича Чуракова (1937)

14 155 лет со дня рождения доктора химических наук, профессора, члена-корреспондента АН СССР и АН УССР Константина Адамовича Красуского (1867–1937), уроженца д. Верейкино Зарайского у. Рязанской губ. (ныне Московская обл.)

14* 65 лет со дня первого заседания оргбюро Рязанского отделения Союза журналистов СССР (1957)

14 15 лет со дня открытия «Историко-культурного, природно-ландшафтного музея-заповедника “Усадьба С. Н. Худекова”» в с. Ерлино Кораблинского р-на (2007)

15* 170 лет со дня рождения писателя Григория Александровича Мачтета (1852–1901). С 1890 по 1893 г. жил в д. Баграмово Рязанского у. (ныне Рыбновский р-н), до 1896 г. – в г. Зарайске Рязанской губ. (ныне Московская обл.)

17 165 лет со дня рождения ученого, изобретателя, основоположника ракетодинамики и космонавтики Константина Эдуардовича Циолковского (1857–1935), уроженца с. Ижевское Спасского у. (ныне Спасский р-н)

17 90 лет со дня рождения хирурга, доктора медицинских наук, лауреата Государственной премии СССР, заслуженного деятеля науки РФ, профессора Анатолия Алексеевича Курыгина (1932–2011), уроженца с. Заборье ныне Рязанского р-на

17* 55 лет со дня открытия Музея К. Э. Циолковского в с. Ижевское Спасского р-на (1967)

18 120 лет со дня рождения адмирала Павла Сергеевича Абанькина (1902–1970), уроженца с. Огарево-Почково Елатомского у. Тамбовской губ. (ныне Сасовский р-н Рязанской обл.)

18 70 лет со дня рождения доктора технических наук, кандидата химических наук, почетного работника высшего образования РФ, профессора РГАТУ Светланы Дмитриевны Полищук (1952)

18 40 лет со дня открытия памятника К. Э. Циолковскому в г. Рязани (1982)

19 110 лет со дня рождения полного кавалера ордена Славы Ивана Григорьевича Алябьева (1912–1976), уроженца с. Казачий Дюк Шацкого у. Тамбовской губ. (ныне Шацкий р-н Рязанской обл.)

19 105 лет со дня рождения Героя Социалистического Труда, животновода колхоза «Дело Октября» Спасского р-на Ивана Максимовича Лисакова (1917–1995), уроженца с. Ижевское Спасского у. (ныне Спасский р-н)

20 80 лет со дня рождения доктора философских наук, кандидата педагогических наук, почетного работника высшего профессионального образования РФ, действительного члена Академии социальных наук, профессора РГРТУ Александра Николаевича Ростовцева (1942)

22 135 лет со дня рождения деятеля революционного движения, писателя, ученого-геолога, краеведа Максимилиана Алексеевича Кравкова (1887–1937), уроженца г. Рязани

23 110 лет со дня рождения полного кавалера ордена Славы Сергея Ивановича Герасимова (1912–1984), уроженца с. Дубровичи Рязанского у. (ныне Рязанский р-н)

23 70 лет со дня рождения доктора технических наук, заслуженного работника высшей школы РФ, почетного гражданина города Рязани, ректора РГРТУ (2007–2017) Виктора Сергеевича Гурова (1952)

26* 85 лет со дня образования Рязанской области согласно постановлению Центрального исполнительного комитета СССР «О разделении Московской области на Тульскую, Рязанскую и Московскую области» (1937)

27 100 лет со дня рождения полного кавалера ордена Славы Ивана Петровича Матюхина (1922–2015), уроженца с. Студенки Раненбургского у. (ныне Александро-Невский р-н)

27 65 лет со дня рождения члена Союза писателей России, кандидата юридических наук, заслуженного юриста РФ Григория Петровича Ивлиева (1957), уроженца с. Паники Сараевского р-на

29 120 лет со дня рождения Героя Социалистического Труда, первого секретаря Сараевского райкома КПСС (1950–1960) Ивана Владимировича Румянцева (1902–1978)

30 75 лет со дня рождения доктора медицинских наук, академика Международной академии наук экологии и безопасности жизнедеятельности, заслуженного работника высшей школы РФ, профессора РГМУ Валерия Анатольевича Кирюшина (1947)

ОКТЯБРЬ

3 85 лет со дня создания Рязанского областного штаба местной противовоздушной обороны (МПВО). Ныне Главное управление Министерства по чрезвычайным ситуациям (МЧС) России по Рязанской области

4 85 лет со дня рождения Героя Социалистического Труда, мастера машинного доения колхоза им. Ленина Спасского р-на Раисы Ивановны Секачевой (1937–2002), уроженки с. Гавриловское ныне Спасского р-на

6 210 лет со дня рождения писателя, историка, председателя Рязанской палаты гражданского суда (1848–1851) Григория Васильевича Есипова (1812–1899)

7 80 лет со дня рождения доктора педагогических наук, профессора Анны Григорьевны Солониной (1942), уроженки д. Озерье Клепиковского р-на

8 115 лет со дня рождения члена Союза писателей СССР Зинаиды Алексеевны Лихачевой (урожд. Чернай) (1907–1994). С 1956 г. жила в п. Сынтул Касимовского р-на, затем – в г. Касимове

8 100 лет со дня рождения Героя Советского Союза Александра Андреевича Бобровского (1922–1956), уроженца с. Ломовое Раненбургского у. Рязанской губ. (ныне Липецкая обл.)

9 100 лет со дня рождения доктора технических наук, почетного работника высшего образования РФ, профессора Георгия Григорьевича Баловнева (1922), уроженца г. Данкова Рязанской губ. (ныне Липецкая обл.)

10 100 лет со дня рождения начальника Киевского суворовского военного училища (1970–1985), генерал-майора Ивана Ивановича Кауркина (1922–2009), уроженца с. Пёт Касимовского у. (ныне Пителинский р-н)

10 100 лет со дня рождения Героя Советского Союза Ивана Александровича Николаева (1922–2006), уроженца с. Урусово Раненбургского у. Рязанской губ. (ныне Липецкая обл.)

11 95 лет со дня рождения кандидата филологических наук, заслуженного работника культуры РФ, отличника народного просвещения РСФСР, директора Желанновского краеведческого музея (1958–2005), почетного гражданина Шацкого района Николая Илларионовича Панина (1927–2005), уроженца с. Апушка Сасовского у. (ныне Шацкий р-н)

12 100 лет со дня рождения Героя Социалистического Труда, доярки колхоза «Прогресс» Сасовского р-на Веры Ивановны Гавриковой (1922–2010), уроженки с. Саблино Шацкого у. Тамбовской губ. (ныне Сасовский р-н Рязанской обл.)

12 85 лет со дня рождения доктора фармацевтических наук, члена-корреспондента Российской академии естествознания, заслуженного работника высшей школы РФ, заведующего кафедрой фармакогнозии с курсом ботаники РГМУ (с 1983 г.), профессора Василия Николаевича Дармограя (1937)

13 175 лет со дня рождения актера, режиссера, театрального педагога Александра Павловича Ленского (фамилия по матери Вервициотти) (1847–1908). Детские годы провел в с. Ключи Елатомского у. Тамбовской губ. (ныне Сасовский р-н Рязанской обл.)

13 150 лет со дня рождения музыкального мастера, создателя баяна Петра Егоровича Стерлигова (1872–1959), уроженца д. Сошкино Спасского у. (ныне в черте д. Пахотино Спасского р-на)

13 75 лет со дня рождения заслуженного работника культуры РФ, почетного строителя России, почетного гражданина Рязанской области Владимира Васильевича Тюнина (1947)

13 75 лет со дня рождения доктора медицинских наук, заслуженного врача РФ, профессора РГМУ Евгения Петровича Куликова (1947)

14 100 лет со дня рождения доктора психологических наук, профессора, преподавателя РГПИ (1966–1988) Александра Исаевича Высоцкого (1922–1988)

14 100 лет со дня рождения архитектора, графика, заслуженного архитектора РФ, почетного гражданина города Челябинска, профессора Марии Петровны Мочаловой (1922–2010), уроженки г. Спасска (ныне г. Спасск-Рязанский – центр р-на)

15 85 лет со дня открытия отдела распространения печати в г. Рязани (1937). Ныне АО «Роспечать» (с 2018 г.)

16 105 лет со дня рождения художника театра, графика Сергея Николаевича Анисимова (1917–1990). С 1945 по 1984 гг. жил и работал в г. Рязани

16 75 лет со дня рождения живописца, члена Союза художников СССР, заслуженного художника РФ Светланы Васильевны Ильиной (1947). Выпускница Рязанского художественного училища (1969). С 1966 г. живет в г. Рязани

18 80 лет со дня рождения доктора технических наук, профессора Александра Анатольевича Дунаева (1942–2016), уроженца г. Рязани

19 75 лет со дня рождения доктора философских наук, профессора Людмилы Ивановны Насоновой (1947), уроженки с. Красный Холм Шиловского р-на

21 125 лет со дня рождения писателя Василия Дмитриевича Ряховского (1897–1951), уроженца с. Перехваль Данковского у. Рязанской губ. (ныне Липецкая обл.)

21 120 лет со дня рождения военачальника, генерал-лейтенанта Григория Петровича Котова (1902–1944), уроженца с. Хавертово Михайловского у. (ныне Михайловский р-н)

22 120 лет со дня рождения психиатра, доктора медицинских наук, заслуженного деятеля науки Таджикской ССР, заведующего кафедрой психиатрии РМИ (1954–1973), профессора Александра Константиновича Стрелюхина (1902–1979)

22 100 лет со дня рождения полного кавалера ордена Славы Михаила Николаевича Зилотина (1922–2001), уроженца с. Ловцы Зарайского у. Рязанской губ. (ныне Московская обл.)

22 95 лет со дня рождения хирурга, доктора медицинских наук, профессора, преподавателя РГМУ (1965–1995) Виктора Ивановича Панкова (1927–2010)

22 90 лет со дня рождения Героя Советского Союза Станислава Павловича Самсонова (1932–2006), уроженца г. Рязани

22 85 лет со дня создания отделения шоссейных дорог при УНКВД по Рязанской области (1937). Ныне АО «Рязаньавтодор» (с 2009 г.)

24 175 лет со дня рождения изобретателя в области электропроводной связи Евгения Ивановича Гвоздева (1847–1896), уроженца с. Горки Егорьевского у. Рязанской губ. (ныне Московская обл.)

26 125 лет со дня рождения фтизиатра, доктора медицинских наук, члена-корреспондента АН СССР, заслуженного деятеля науки РСФСР, профессора Филиппа Васильевича Шебанова (1897–1982), уроженца с. Бигильдино Данковского у. Рязанской губ. (ныне Липецкая обл.)

26 75 лет со дня рождения доктора технических наук, преподавателя РГРТУ и РГУ, профессора Владимира Николаевича Ручкина (1947)

26 65 лет со дня ввода в эксплуатацию первой в Рязани автоматической телефонной станции (1957)

27 210 лет со дня рождения поэта, прозаика Михаила Ивановича Дмитревского (1812–не ранее 1839), уроженца г. Рязани

27 100 лет со дня рождения полного кавалера ордена Славы Петра Николаевича Жеребцова (1922–2002), уроженца с. Хворощевка Скопинского у. (ныне Скопинский р-н)

27-29 105 лет со дня проведения 1-го губернского съезда Советов рабочих и солдатских депутатов (1917)

28 110 лет со дня рождения Героя Советского Союза Дмитрия Ильича Родина (1912–1992), уроженца Ново-Стрелецкой слободы г. Пронска (ныне в черте пгт Пронска – центра р-на)

29 140 лет со дня рождения профессора ботаники, одного из основателей физиологической экологии, ректора Русского свободного университета в Праге Василия Сергеевича Ильина (1882–1957), уроженца с. Полянки Пронского у. (ныне с. Большие Поляны Старожиловского р-на)

30 90 лет со дня рождения главного режиссера Рязанского ТЮЗа (1974–1986), заслуженного деятеля искусств РСФСР Сергея Константиновича Кузьмина (1932)

30 65 лет со дня заседания бюро Рязанского обкома КПСС по вопросу «Об увековечении памяти поэта С. Есенина» (1957)

31 100 лет со дня рождения Героя Советского Союза Владимира Трофимовича Рубченкова (1922–1977), уроженца д. Жданово Касимовского у. (ныне Касимовский р-н)

110 лет со дня создания марша «Прощание славянки» (1912) композитора В. И. Агапкина (1884–1964), уроженца д. Шанчерово Михайловского у. (ныне Михайловский р-н)

100 лет со дня рождения Героя Советского Союза Сергея Петровича Зорина (1922–1943), уроженца с. Самодуровка Сапожковского у. (ныне с. Зорино Ухоловского р-на)

НОЯБРЬ

1 155 лет со дня рождения педагога, краеведа, автора книги «История города Касимова с древнейших времен» Николая Ивановича Шишкина (1867–после 1917), уроженца г. Касимова

2 120 лет со дня рождения кандидата экономических наук, статистика, первого заместителя начальника Центрального статистического управления СССР (1940–1953, 1958–1966), заместителя управляющего делами Совета министров СССР (1953–1958) Ивана Степановича Малышева (1902–1966), уроженца д. Клобучки Скопинского у. (ныне Скопинский р-н)

2 75 лет со дня рождения доктора физико-математических наук, профессора РГРТУ Бориса Алексеевича Козлова (1947)

3 170 лет со дня рождения психиатра, доктора медицины, одного из основоположников психиатрической помощи в Рязанской губ. Анатолия Григорьевича Криденера (1852–1916)

5 65 лет со дня введения в строй Рязанского завода тепловых приборов (1957). Ныне ООО «Теплоприбор» (с 2018 г.)

5 65 лет со дня открытия в Рязани Дворца пионеров им. В. И. Ленина (1957). Ныне Рязанский городской Дворец детского творчества

6 230 лет со дня рождения хирурга, доктора медицины Дмитрия Клементьевича Тарасова (1792–1866), уроженца с. Тарасово Пронского у. (ныне деревня Старожиловского р-на)

6 100 лет со дня начала работы Рязанской обувной фабрики «Победа Октября» (1922). Ныне ООО «Рязаньвест» (с 1989 г.)

6 55 лет со дня открытия Монумента Победы на площади Победы (1967) в г. Рязани

7 95 лет со дня рождения композитора, народного артиста РСФСР, заслуженного деятеля искусств РСФСР Октября Васильевича Гришина (1927–1981). Юношеские годы провел в с. Заокском Рязанского р-на. Выпускник Рязанского музыкального училища (1952)

7 35 лет со дня открытия Скопинского краеведческого музея (1987)

8 125 лет со дня рождения участника Первой мировой, Гражданской и Великой Отечественной войн, генерал-майора Михаила Александровича Песочина (1897–1945), уроженца д. Александровка Сапожковского у. (ныне Сапожковский р-н)

8 105 лет со дня рождения Героя Советского Союза Александра Ивановича Пчелкина (1917–1976), уроженца д. Трасна Зарайского у. Рязанской губ. (ныне Московская обл.)

8 105 лет со дня рождения Героя Советского Союза Ивана Акимовича Фролова (1917–1960), уроженца с. Колодези Данковского у. Рязанской губ. (ныне Липецкая обл.)

10 120 лет со дня рождения актера, режиссера, народного артиста СССР, лауреата Государственной премии СССР Эраста Павловича Гарина (наст. фамилия Герасимов) (1902–1980), уроженца г. Рязани

10 100 лет со дня рождения Героя Советского Союза Сергея Ивановича Иванова (1922–1966), уроженца пос. Павелец Скопинского у. (ныне поселок городского типа Скопинского р-на)

10 90 лет со дня рождения хоккеиста, заслуженного мастера спорта СССР, олимпийского чемпиона, чемпиона мира и СССР Николая Павловича Хлыстова (1932–1999), уроженца д. Вяжневка ныне Пителинского р-на

11 165 лет со дня рождения оперного певца, хорового дирижера, педагога Александра Дмитриевича Городцова (1857–1918), уроженца с. Поздное Михайловского у. (ныне Михайловский р-н)

11 105 лет со дня рождения Героя Советского Союза Михаила Алексеевича Борисова (1917–1942), уроженца д. Топтыково Раненбургского у. Рязанской губ. (ныне Липецкая обл.)

14 110 лет со дня рождения члена Союза писателей и Союза журналистов СССР, заслуженного работника культуры РСФСР, редактора журнала «Наука и жизнь» (1961–1980) Виктора Николаевича Болховитинова (1912–1980), уроженца с. Сасово Елатомского у. Тамбовской губ. (ныне город – центр р-на Рязанской обл.)

14 95 лет со дня рождения Героя Социалистического Труда, механизатора широкого профиля, звеньевого совхоза «Пронский» Кузьмы Григорьевича Маничкина (1927–2001), уроженца с. Пронск Скопинского у. (ныне поселок городского типа – центр р-на)

14 65 лет со дня рождения доктора медицинских наук, доцента кафедры фармакологии с курсом фармации ФДПО РГМУ Александра Николаевича Рябкова (1957)

15 170 лет со дня рождения общественного земского деятеля, предпринимателя Михаила Александровича Колабухова (1852–1913), уроженца с. Криуша Рязанского у. (ныне Клепиковский р-н)

15 90 лет со дня рождения графика, живописца, члена Союза художников СССР, преподавателя Рязанского художественного училища (1964–1978) Александра Васильевича Суханова (1932–2004), уроженца д. Егольники Захаровского р-на (ныне Михайловский р-н)

16 120 лет со дня рождения акушера-гинеколога, кандидата медицинских наук, краеведа, председателя секции истории здравоохранения Рязанского отделения ВООПИиК (1976–1998) Виктора Николаевича Александровского (1902–1998), уроженца г. Данкова Рязанской губ. (ныне Липецкая обл.)

16 120 лет со дня рождения доктора технических наук, профессора РСХИ Михаила Дмитриевича Путятина (1902–1985), уроженца с. Выжелес Спасского у. (ныне Спасский р-н)

17 155 лет со дня рождения бактериолога, профессора Казанского ветеринарного института (1908–1917) Николая Дмитриевича Степанова (1867–1917), уроженца г. Спасска Спасского у. (ныне г. Спасск-Рязанский – центр р-на)

18 155 лет со дня рождения биохимика, академика АН СССР Владимира Сергеевича Гулевича (1867–1933), уроженца г. Рязани

18 135 лет со дня рождения деятеля революционного движения Михаила Николаевича Шабулина (1887–1925), уроженца д. Михалково Ряжского у. (ныне Александро-Невский р-н)

18 115 лет со дня рождения Героя Советского Союза Михаила Алексеевича Лукина (1907–1941), уроженца с. Матыра Зарайского у. Рязанской губ. (ныне Московская обл.)

19 155 лет со дня рождения философа, богослова Михаила Михайловича Тареева (1867–1934), уроженца с. Козловские Выселки Михайловского у. (ныне с. Печерниковские Выселки Михайловского р-на)

22 130 лет со дня рождения военно-авиационного инженера, организатора авиационной науки Николая Михайловича Харламова (1892–1938), уроженца г. Кадома Тамбовской губ. (ныне поселок городского типа – центр р-на Рязанской обл.)

22 100 лет со дня рождения доктора филологических наук, академика РАО, преподавателя РГПИ (1948–1951), профессора Николая Максимовича Шанского (1922–2005)

22 85 лет со дня рождения фармаколога, доктора медицинских наук, заслуженного деятеля науки и техники Украины, преподавателя РМИ (1964–1981), профессора Виктора Владимировича Дунаева (1937–2013), уроженца г. Рязани

23 130 лет со дня рождения военачальника, участника Гражданской войны, одного из 26-ти бакинских комиссаров Григория Константиновича Петрова (1892–1918), детство и юность которого прошли в г. Рязани

24 355 лет со дня закладки на верфи рязанского села Дединово на Оке первого русского военного корабля «Орел» (1667)

24 175 лет со дня рождения государственного и общественного деятеля, ученого, гласного Ряжского уездного земского собрания, владельца имения и организатора опытного поля в с. Большая Алешня Ряжского у., почетного гражданина города Ряжска Алексея Сергеевича Ермолова (1847–1917)

24 115 лет со дня рождения Героя Советского Союза Ивана Михайловича Баранова (1907–2001), уроженца с. Напольное Сапожковского у. (ныне Сараевский р-н)

24 105 лет со дня рождения доктора физико-математических наук, профессора Николая Ивановича Гаврилова (1917–2004), уроженца д. Орловка Рязанской губ.

27 240 лет со дня рождения публициста, поэта, филолога, доктора философии, профессора Андрея Сергеевича Кайсарова (1782–1813). Похоронен в родовом имении в с. Чирково Ряжского у. (ныне Ряжский р-н)

27 115 лет со дня рождения хирурга, доктора медицинских наук, заслуженного врача РСФСР, заведующего кафедрой факультетской хирургии РМИ (1963–1983), профессора Николая Александровича Захарова (1907–1986), уроженца г. Шацка Тамбовской губ. (ныне центр р-на Рязанской обл.)

27 65 лет со дня рождения художника-графика, члена Союза художников РФ Александра Васильевича Печатнова (1957–2015), уроженца д. Теньсюпино Сасовского р-на

28 115 лет со дня рождения художника-реставратора, живописца, заслуженного деятеля искусств РСФСР Михаила Федоровича Иванова-Чуронова (1907–1983), уроженца д. Веселый Поселок Шацкого у. Тамбовской губ. (ныне пос. Веселый Шацкого р-на Рязанской обл.)

30 50 лет со дня рождения Героя Российской Федерации Игоря Викторовича Филькина (1972–1993), уроженца с. Ибредь Шиловского р-на

ДЕКАБРЬ

1 120 лет со дня рождения ученого, педагога, доктора химических наук, профессора Николая Сергеевича Дроздова (1902–1963), уроженца г. Рязани

3 100 лет со дня рождения доктора юридических наук, профессора Василия Яковлевича Чеканова (1922–1985), уроженца с. Пустотино Ряжского у. (ныне Кораблинский р-н)

5 115 лет со дня рождения актера Рязанского областного драматического театра, народного артиста РСФСР Святослава Владимировича Астафьева (наст. фамилия Молоствов-Астафьев) (1907–1990). С 1963 г. жил и работал в г. Рязани

5 80 лет со дня рождения актрисы Рязанского областного театра драмы (1988–1993), заслуженной артистки РСФСР Екатерины Николаевны Гусевой (в замужестве Шульман) (1942)

5 65 лет со дня рождения генерал-лейтенанта, кандидата юридических наук, заслуженного юриста РФ, почетного работника юстиции России, профессора Николая Сергеевича Ельцова (1957), уроженца с. Черная Речка Сапожковского р-на

6 145 лет со дня рождения актера, режиссера, заслуженного артиста РСФСР, лауреата Государственной премии СССР, главного режиссера Рязанского областного театра драмы (1948–1953) Александра Игнатьевича Канина (1877–1953)

6 70 лет со дня рождения доктора философских наук, профессора Елены Владимировны Зориной (1952), уроженки г. Рязани

7 100 лет со дня рождения Героя Советского Союза Дмитрия Михайловича Зайцева (1922–1980), уроженца д. Новые Лужки Пронского у. (ныне д. Лужки Кораблинского р-на)

7 95 лет со дня рождения доктора технических наук, академика РАН, лауреата Государственной премии СССР Николая Николаевича Тиходеева (1927–2008), уроженца г. Рязани

8 135 лет со дня рождения литературоведа, профессора кафедры русской литературы Черновицкого университета (1945–1961) Николая Николаевича Фатова (1887–1961), уроженца д. Семенчуково Касимовского у. (ныне Касимовский р-н)

8 70 лет со дня рождения доктора сельскохозяйственных наук, почетного работника высшего профессионального образования РФ, профессора РГУ Евгения Сергеевича Иванова (1952)

9 115 лет со дня рождения доктора биологических наук, заслуженного деятеля науки РФ, сотрудника НИИ пчеловодства (1945–1986), профессора Георгия Филипповича Таранова (1907–1986)

9 110 лет со дня рождения ученого-генетика и селекционера, академика АН Белоруссии, академика ВАСХНИЛ Николая Васильевича Турбина (1912–1998), уроженца с. Тума Николаевская Касимовского у. (ныне поселок городского типа Клепиковского р-на)

10 185 лет со дня рождения издателя, журналиста, писателя, общественного деятеля, историка балета, создателя Ерлинского (ныне в Кораблинском р-не) и Сочинского парков-дендрариев Сергея Николаевича Худекова (1837–1928)

13 230 лет со дня рождения генерал-майора, Георгиевского кавалера, участника Бородинского сражения Николая Андриановича Дивова (1792–1869), владельца имения в с-це Городище Зарайского у. (ныне п. Дивово Рыбновского р-на)

14* 85 лет со дня принятия решения об организации Рязанского областного театра юного зрителя (1937). Ныне Рязанский государственный областной театр юного зрителя (Театр на Соборной) (с 2019 г.)

15 110 лет со дня рождения краеведа, историка, заслуженного работника культуры РФ, почетного гражданина города Ряжска Анны Афанасьевны Царьковой (1912–2002), уроженки с. Клекотки Епифанского у. Тульской губ. (ныне Скопинский р-н Рязанской обл.)

15 100 лет со дня рождения Героя Советского Союза, почетного гражданина города Ейска Краснодарского края Павла Андреевича Галкина (1922–2021), уроженца с. Нижняя Ищередь Ряжского у. (ныне Кораблинский р-н)

15 50 лет со дня рождения Героя Российской Федерации, выпускника РВВДКУ Сергея Николаевича Орлова (1972–1999), уроженца г. Рязани

16-21 785 лет со времени героической обороны Рязани от татаро-монгольских завоевателей (1237)

16-18 105 лет со дня проведения в г. Рязани первого губернского съезда Советов рабочих, солдатских и крестьянских депутатов (1917)

16 100 лет со дня рождения Героя Советского Союза Николая Даниловича Ольчева (1922–1989), уроженца с. Борки Шацкого у. Тамбовской губ. (ныне Шацкий р-н Рязанской обл.)

18 75 лет со дня рождения хирурга, заслуженного врача РФ, доктора медицинских наук, профессора кафедры хирургии, акушерства и гинекологии ФДПО РГМУ Владимира Александровича Юдина (1947), уроженца пгт Сапожок Сапожковского р-на

18 55 лет со дня принятия Рязанским областным Советом депутатов трудящихся решения № 543 «Об организации областного театра кукол» (1967)

19 140 лет со дня рождения доктора биологических наук, профессора, заведующего кафедрой биологии РМИ (1950–1956), основателя первой в СССР бделлологической лаборатории Григория Григорьевича Щеголева (1882–1956)

19 85 лет со дня рождения заслуженного учителя школы РФ, отличника просвещения СССР, отличника народного просвещения РСФСР, почетного гражданина города Рязани Юлии Николаевны Балакиной (урожд. Серегина) (1937), уроженки г. Шацка

20 85 лет со дня рождения гастроэнтеролога, доктора медицинских наук, заведующего кафедрой пропедевтики внутренних болезней РГМУ (1993–2002), профессора Анатолия Сергеевича Лунякова (1937–2002), уроженца пгт Тума Клепиковского р-на

21 125 лет со дня рождения Героя Советского Союза, доктора географических наук, генерал-лейтенанта авиации Александра Васильевича Белякова (1897–1982). Выпускник 1-й Рязанской мужской гимназии. В годы Великой Отечественной войны – начальник Рязанской высшей школы штурманов ВВС

25 115 лет со дня рождения Героя Советского Союза Николая Алексеевича Кузнецова (1907–1993), уроженца г. Раненбурга Рязанской губ. (ныне г. Чаплыгин Липецкой обл.)

25 90 лет со дня рождения прозаика, журналиста, члена Союза журналистов СССР и Союза профессиональных литераторов РФ, редактора альманаха «Литературное Сасово» Владимира Потаповича Пригожаева (1932)

26 120 лет со дня рождения журналиста, литературоведа, критика Ивана Сергеевича Макарьева (1902–1958), уроженца пригородной слободы Кукуи уездного г. Сапожка (ныне в черте пгт Сапожок – центра р-на)

27 210 лет со дня рождения ученого-языковеда, историка литературы, академика Санкт-Петербургской академии наук Якова Карловича Грота (1812–1893). Проживал в своем имении Красная Слободка Данковского у. (ныне Милославский р-н)

27 110 лет со дня рождения Героя Советского Союза Павла Григорьевича Бутова (1912–1943), уроженца с. Большие Мочилы Елатомского у. Тамбовской губ. (ныне Пителинский р-н Рязанской обл.)

28 105 лет со дня рождения литературоведа, доктора филологических наук, профессора Петра Федоровича Юшина (1917–1983), уроженца с. Ходынино Рязанского у. (ныне Рыбновский р-н)

29 235 лет со дня рождения полковника, Георгиевского кавалера, декабриста Михаила Сергеевича Лунина (1787–1845). Имение Луниных находилось в с. Богородицкое Спасского у. (ныне с. Лунино Шиловского р-на)

29 135 лет со дня рождения оперного певца Михаила Степановича Пирогова (1887–1933), уроженца с. Новоселки Рязанского у. (ныне Рыбновский р-н)

29 120 лет со дня рождения хирурга, доктора медицинских наук, профессора, преподавателя РМИ (1950–1963) Ивана Ефремовича Мацуева (1902–1963)

29 120 лет со дня рождения доктора геолого-минералогических наук, профессора Михаила Геннадиевича Органова (1902–1973), уроженца с. Полтевы Пеньки Елатомского у. Тамбовской губ. (ныне с. Восход Кадомского р-на Рязанской обл.)

29 100 лет со дня рождения Героя Советского Союза Алексея Тимофеевича Никиткина (1922–1945), уроженца с. Церлево Елатомского у. Тамбовской губ. (ныне Чучковский р-н Рязанской обл.)

29 85 лет со дня рождения тренера по футболу, заслуженного тренера СССР, заслуженного тренера РСФСР, заслуженного работника физической культуры РФ Сергея Михайловича Мосягина (1937–2011), уроженца с. Белоречье Сараевского р-на

30 175 лет со дня рождения писателя, публициста, магистра философии, доктора церковного права Михаила Андреевича Остроумова (1847–1932), уроженца с. Акаево Темниковского у. Тамбовской губ. (ныне Ермишинский р-н Рязанской обл.)

31 185 лет со дня рождения физика-органика, одного из основателей Русского химического общества, лауреата Ломоносовской премии

Павла Александровича Лачинова (1837–1891), уроженца с. Лесное Конобеево Тамбовской губ. (ныне Шацкий р-н Рязанской обл.)

31

85 лет со дня рождения заслуженного строителя РСФСР, директора ЗАО «Рязанское предприятие «“Трест № 7”» (1972–2014), почетного гражданина Рязанской области Владимира Леонидовича Фетисова (1937)

****

870 лет со времени основания Городца Мещерского (1152) (ныне г. Касимов – центр р-на Рязанской обл.)

815 лет со времени упоминания в Лаврентьевской и Воскресенской летописях г. Ольгова (1207) (ныне с. Льгово Рязанского р-на)

520 лет со времени первого документального упоминания Ряжска (1502)

425 лет со времени первого документального упоминания Скопина (1597)

370 лет со дня рождения просветителя, иеромонаха Софрония (в миру Спиридон) Лихуда (1652–1730). В 1723–1729 гг. – архимандрит Солотчинского Рождества Пречистые Богородицы мужского монастыря (ныне Солотчинский Рождества Богородицы женский монастырь)

355 лет со дня рождения архиепископа Рязанского и Муромского (1733–1750) Алексия (в миру Амвросий Васильевич Титов) (1667–1750). Похоронен в Свято-Троицком монастыре г. Рязани

270 лет со дня рождения купца, именитого гражданина, городского головы Рязани, благотворителя Петра Алексеевича Мальшина (1752–1821)

260 лет со дня рождения публициста, переводчика, поэта, издателя Максима Ивановича Невзорова (1762 (по др. сведениям 1763) – 1827), уроженца Рязанской губ.

250 лет со дня рождения тайного советника, сенатора, рязанского гражданского губернатора (1811–1814) Ивана Яковлевича Бухарина (1772–1858)

230 лет со дня рождения акушера-гинеколога, доктора медицины, профессора Герасима Ивановича Кораблева (1792–1863), уроженца г. Рязани

220 лет со дня рождения декабриста Владимира Александровича Бечаснова (1802–1859). Воспитывался в Рязанском уездном училище и губернской гимназии. Из дворян Рязанской губ.

220 лет со дня рождения хирурга, доктора медицины, профессора Трифона Васильевича Кудрявцева (1802–1872), уроженца с. Полищи (Палищи) Касимовского у. Рязанской губ. (ныне Владимирская обл.)

210 лет со дня рождения архиепископа Рязанского и Зарайского (1867–1876) Алексия (в миру Руфин Иванович Ржаницын) (1812–1877)

205 лет со дня рождения живописца, свободного неклассного художника Императорской академии художеств, преподавателя 1-й Рязанской мужской гимназии (1841–1878) Николая Степановича Иванова (1817–1891). Похоронен на Скорбященском кладбище г. Рязани

200 лет со дня рождения врача, доктора медицины, инспектора врачебного отделения Рязанской губ. (1875–1889), члена Общества рязанских врачей Николая Агапитовича Норшина (1822–1897)

200 лет со дня со дня рождения хирурга, доктора медицины, профессора Московского университета Александра Павловича Разцветова (Расцветова) (1822–1902), уроженца Рязанской губ. Выпускник Рязанской духовной семинарии

200 лет со дня рождения хирурга, доктора медицины, почетного члена Московского физико-медицинского общества Василия Ивановича Тарасова (1822–1868), уроженца Рязанской губ.

200 лет со времени начала археологических исследований городища Старая Рязань (1822)

195 лет со дня рождения художника, иконописца Николая Васильевича Шумова (1827–1905), уроженца с. Солотча Рязанского у. (ныне микрорайон г. Рязани)

160 лет со дня рождения доктора медицины, действительного статского советника Алексея Сергеевича Долматова (1862–1937), уроженца Рязанской губ.

160 лет со дня рождения терапевта, невропатолога, доктора медицины, профессора Московского университета (1894–1929) Степана Петровича Чернышова (1862–после 1928), уроженца г. Егорьевска Рязанской губ. (ныне Московская обл.)

160 лет со времени окончания строительства здания Рязанского театра (1862). Ныне Рязанский государственный областной театр юного зрителя (Театр на Соборной)

155 лет со дня открытия Скопинской публичной библиотеки (1867). Ныне Скопинская центральная районная библиотека

150 лет со дня открытия общедоступной городской библиотеки г. Касимова (1872). Ныне Центральная библиотека им. Л. А. Малюгина

110 лет со дня открытия Путятинской библиотеки (1912). Ныне Путятинская центральная библиотека

95 лет со времени создания артели промысловой кооперации «Труженица» г. Михайлова (1927). Ныне ЗАО «Труженица»

90 лет со времени основания Касимовского медицинского училища (1932). Ныне Касимовский филиал Рязанского медицинского колледжа (с 2002 г.)

70 лет со времени создания Касимовского карьероуправления в составе Министерства промстройматериалов СССР (1952). Ныне АО «Касимовнеруд»

30 лет со дня выхода из печати 1-го выпуска «Рязанского этнографического вестника» (1992). Издание Рязанского областного научно-методического центра народного творчества

АГЕЕВ Виктор Иванович *(К 90-летию со дня рождения члена Союза фотохудожников России, заслуженного работника культуры РФ)*	**Январь** **2** **1932**

В. И. Агеев родился 2 января 1932 г. в селе Тума Тумского района Рязанского округа Московской области (ныне рабочий поселок Клепиковского района Рязанской области). Крещён 7 января в тумском храме Святой Троицы. Имя новорождённому было дано по настоянию его деда по матери – Андрея Фёдоровича Панфилова.

Мать Виктора Ивановича, Александра Андреевна, была замужем за Иваном Ивановичем Агеевым, киномехаником сельской передвижки, проводившим большую часть своей жизни в разъездах по глухим мещёрским деревням. Через девять месяцев после рождения второго ребёнка, сына Василия, Александра Андреевна умерла от фолликулярной ангины. Это произошло в марте 1936 г., на Масленицу. На руках у бабушки, Марфы Никитичны Панфиловой, оказались её больной муж, четырёхлетний внук Виктор и его девятимесячный брат. Тогда бабушка буквально заставила отца жениться вторично. Иван Иванович вскоре завёл новую семью, взяв в жёны девушку из с. Уречное, и у Василия появилась мачеха, а бабушка продолжала ухаживать за больным мужем и подрастающим Виктором.

Брат матери, Василий Андреевич Панфилов, жил в Москве, работал на оборонном заводе и учился на вечернем отделении Московского электротехнического института связи (МЭИС). Иногда он ненадолго приезжал в Туму повидаться с родными. Василий Андреевич был самым младшим из детей, последним сыном Марфы Никитичны и Андрея Фёдоровича. Четверо старших детей к тому времени умерли. Среди них был и Григорий Панфилов – близкий друг С. А. Есенина, с которым они вместе учились в Спас-Клепиковской двухгодичной церковно-учительской школе и продолжали дружить вплоть до безвременной кончины Григория в 1914 г. от скоротечной чахотки. В. И. Агеев никогда не видел

своего дядю, но через всю жизнь пронёс чувство причастности, пускай и очень отдалённой, к поэтическому гению русской литературы.

«После смерти мамы и дедушки, – вспоминал впоследствии В. И. Агеев, – к нам изредка заходил священник, живший на нашей улице неподалёку. Заходил, чтобы помолиться, утешить бабушку. Он-то и выучил меня читать. Бабушка научила меня буквам, но она не умела их складывать в слова. У меня была красивая, с картинками, подаренная, наверное, дядей Васей книга Самуила Маршака “Сказка о глупом мышонке”. Я знал её наизусть, а читать не мог. Однажды отец Андрей усадил меня к себе на колени и показал, заставляя повторять за собой, как из букв складываются слоги. Потом перешли к словам. Так что слез я с колен батюшки уже читающим отроком...» (*Из личного архива В. И. Агеева*).

В 1939 г. Виктор выразил желание пойти учиться в школу и собственноручно написал заявление о поступлении в первый класс. Четыре года его школьной жизни пришлись на Великую Отечественную войну. В 1942 г., учась в третьем классе, он тяжело переболел сыпным тифом, занесённым в посёлок беженцами и эвакуированными, а после перехода в восьмой класс случилось ещё одно нерадостное событие. Дело в том, что в те годы после окончания семилетки родители учеников, желавших окончить 10 классов, должны были платить 75 рублей за каждый учебный год. А бабушка и Виктор (дедушка умер в октябре 1936 г.) жили на пенсию 70 рублей в месяц. Денег порой не хватало даже на питание. Достаточно сказать, что в пятом классе Виктору не на что было купить пионерский галстук, когда всех его сверстников принимали во всесоюзную организацию юных ленинцев. И лучшего ученика школы, отличника и активного общественника Виктора Агеева за неуплату взноса отчислили из школы. Однако вмешался родительский комитет, вставший на его защиту, и даже заведующий районным отделом народного образования, который начал хлопотать об увеличении пенсии для бабушки. В итоге Виктор был в школе восстановлен и, несмотря на все трудности военного и послевоенного времени, закончил ее блестяще, став ее первым золотым медалистом.

Пришло время получать высшее образование. Все школьные учителя советовали поступить в какой-либо столичный вуз, и В. И. Агеев выбрал МЭИС по примеру дяди Василия, который рассказывал об институте

много интересного. Важно было и то, что иногородним предоставлялось общежитие. Ну, а учиться на «отлично», чтобы регулярно получать стипендию, Виктор Иванович умел. В 1949 г. он подал документы на радиотехнический факультет и как золотой медалист был принят без экзаменов. Учился в основном на «отлично» и после окончания учебы ему предложили остаться институте, где В. И. Агеев проработал три года, получив свой первый преподавательский опыт.

Именно в МЭИСе Виктор Иванович нашёл свою «вторую половинку» – Елизавету Ивановну Гурееву, свою односельчанку, и в 1955 г. они поженились. Молодые специалисты добились, чтобы в 1957 г. их распределили в Рязань: Виктора Ивановича – в Рязанский радиотехнический институт (РРТИ), а Елизавету Ивановну – на Рязанский нефтеперерабатывающий завод. В силу разных причин, обещанного жилья они не получили, мыкались по съёмным углам вплоть до 1971 г., когда им наконец предоставили двухкомнатную квартиру на ул. Ленинского Комсомола. К этому времени оба супруга работали в РРТИ: Виктор Иванович – на кафедре радиотехнического факультета (РТФ), а Елизавета Ивановна – на кафедре информационно-измерительной техники (ИИТ). В семье уже было двое детей: дочь Елена (1957 г. р.) и сын Сергей (1960 г. р.). Впоследствии дочь окончила МЭИС, а сын – РРТИ по кафедре экономики, организации и планирования промышленных предприятий.

Проработав в РРТИ ассистентом на радиотехническом факультете в течение трёх лет, В. И. Агеев был направлен в целевую аспирантуру в свой родной МЭИС и в 1965 г. окончил её. К сожалению, по независящим от него причинам, защитить в срок свою диссертацию Виктору Ивановичу не удалось. Вернувшись в Рязань и работая старшим преподавателем РРТИ на кафедре теоретических основ радиотехники, В. И. Агеев быстро нашел общий язык с профессором института Виктором Андреевичем Волговым (1912–1981), который был не только корифеем в области радиотехники, но и фотолетописцем современной отечественной истории. Всю свою жизнь, где бы он ни находился, он фотографировал. Это и сблизило двух Викторов. Позже В. И. Агеев познакомился с маститыми коллегами по фотографическому искусству: офтальмологом Сергеем Борисовичем Птицей (1905–1974) и Влади-

миром Николаевичем Саввовым (1900–1980), чей фотопортрет матери С. А. Есенина вошел в сокровищницу русского фотоискусства.

В. И. Агеев понял, что фотография – это то, к чему лежит душа, к чему он стремился ещё в школе, когда пристрастился к фотоделу и начал снимать. Камера «Фотокор-1», при помощи которой юный Виктор учился фотографировать, принадлежала отцу его школьного друга Сергея Строгова, затем был «Зоркий», тоже чужой. Приобрести себе фотоаппарат Виктор Иванович смог лишь после окончания института. Своим фотодебютом В. И. Агеев считал участие в очередной областной фотовыставке, которая состоялась в Рязанском художественном музее в декабре 1959 г.: два его скромных солотчинских пейзажа были отмечены дипломом 3-й степени. Пройдет совсем не много лет, и в 1970–1990 гг. талантливый фотохудожник В. И. Агеев станет одним из лидеров фотоклубного движения в СССР.

В марте 1966 г. Виктор Иванович организовал в РРТИ студенческий фотоклуб «Мещёра» и бессменно руководил им в течение 20 лет. В то время в Рязани для людей, увлечённых фотоискусством, не было иной притягательной точки, кроме этого клуба. Не только студенты института, но и люди со всего города потянулись к Агееву. Удостоверение члена клуба служило пропуском в мир, где можно было общаться с близкими по духу людьми, где кипела жизнь, где всё работало на развитие воображения, общей фотографической культуры. В 1975 г. делегация из Всесоюзного центрального совета профессиональных союзов (ВЦСПС), познакомившись с творчеством «мещёрцев», пришла в такое восхищение, что фотоклубу – первому студенческому фотоколлективу в РСФСР – было присвоено звание народного. Имена «Мещёра» и Агеев стали знаковыми для всех фотолюбителей СССР.

В 1969–1984 гг. заметным событием в фотографической жизни страны стало проведение на базе «Мещёры» по инициативе В. И. Агеева восьми крупнейших межклубных выставок «Мир. Труд. Молодость» и «Фотомещёра», в которых участвовали фотообъединения из 11 союзных республик тогдашнего СССР. В 1975–1993 гг. В. И. Агеев являлся инициатором и куратором проведения «Фотоорбиты» – кругового обмена клубными коллекциями между крупнейшими фотоколлективами страны, география которых простиралась от Мурманска до Баку

и Одессы, от Вильнюса до Новосибирска, включая Москву и Ленинград, Минск и Таллинн, Караганду и Феодосию, Горький и Пермь, Чебоксары и Йошкар-Олу, Ригу и Тулу, Кишинёв, Могилёв и другие города. Просмотр на заседаниях народной фотостудии «Мещёра» не менее 300, а то и 500 работ в год и их обсуждение были для её членов хорошей школой, знакомством с разными авторами и творческими направлениями. Целая плеяда талантливых рязанских фотохудожников прошла через «Мещёру»: Владимир Иванов, Геннадий Шлоев, Евгений Иванюк, Ирина Сергеева и многие другие. В их числе были Евгений Каширин и Сергей Романов, которые в 1977 г. совместно с коллегами создали в Рязани городской фотоклуб «Ока». Многие воспитанники В. И. Агеева, разъехавшись после окончания вуза по другим городам, продолжали заниматься любимым делом и даже организовали свои фотоколлективы.

В марте 1986 г. Виктор Иванович неожиданно оказался в опале у руководства и парткома РРТИ и вскоре остался без работы. От сильных переживаний у него резко ухудшилось зрение. Когда он обратился в больницу, врачи немедленно принялись за лечение, и частично зрение удалось сохранить. За фотокамеру он стал браться реже, но продолжал заниматься любимым делом.

С марта 1986 по август 1988 гг. В. И. Агеев работал мастером производственного обучения по фотоделу в СПТУ-7 г. Рязани (ныне – Рязанский кооперативный техникум), затем, до 1992 г., был руководителем (по совместительству) фотоклуба завода «Рязсельмаш» и фотостудии кооперативного техникума. Счастливый случай свёл его с тогдашним ректором Рязанского государственного педагогического института (РГПИ, ныне – Рязанский государственный университет имени С. А. Есенина) А. П. Лиферовым. Виктор Иванович предложил создать на факультете дополнительных профессий фотоотделение, и уже в ноябре 1994 г. в институте была открыта первая фотовыставка. На неё представили свои работы новые ученики В. И. Агеева, которые составили творческую группу «Фотокозерог», ставшую основой для создания в Рязани еще одного фотоколлектива. Более 15 лет, начиная с сентября 1992 г., Виктор Иванович работал в этом учебном заведении – читал лекции по фотоискусству. С осени 1995 г. фотообъединением проводились ежегодные

экспозиции, посвящённые С. А. Есенину, а с 2006 г. к межрегиональному студенческому фестивалю «Есенинская весна» готовились конкурсные фотовыставки «В мире есенинского образа».

Следует особо отметить многолетнюю коллекционную деятельность Виктора Ивановича, которая приобрела у него подвижническое и просветительское звучание. Известные в стране фотохудожники, среди которых у В. И. Агеева было много друзей, передавали в его коллекцию свои снимки. За 30 лет было собрано более 500 работ советских фотомастеров международного уровня. На основе этой коллекции Виктор Иванович развернул широкую программу приобщения рязанцев к высоким образцам фотокультуры: проводил беседы по фотоискусству в различных образовательных и культурных учреждениях города, организовывал выставки, в середине 1990-х гг. многократно выступал в прямом эфире областного телевидения в цикле передач «Мое хобби – фото», знакомя своих земляков с творчеством известных мастеров России, Прибалтики, СНГ и, конечно же, Рязани. С декабря 1999 по февраль 2001 гг. с помощью коллег из народного фотоклуба «Ока» и народной фотостудии «Мещёра» он осуществил крупномасштабный проект «Рязанская фотография XX века», состоявший из 8 фотовыставок.

В. И. Агеев был знаком со многими знаменитыми фотомастерами из Прибалтики, которые в 1960-х –1970-х гг. прошлого века находились в авангарде художественной фотографии. Особенно теплые отношения сложились у него с мэтром латвийской и мировой фотографии Гунаром Бинде (1933 г. р.), с которым он дружил с 1969 г., переписывался и считал его своим учителем.

Более пяти десятков лет отдал Виктор Иванович искусству светописи. Художественная фотография стала для него способом самовыражения, помогла сохранить на всю жизнь юношеское стремление к познанию того нового и прекрасного, что есть в природе и в человеке, найти много друзей-единомышленников в разных уголках нашей страны. В. И. Агеева нельзя назвать фотографом-универсалом. Например, трудно представить его бойким репортёром, стремящимся уловить внешнюю форму явлений. Для него самые важные события и движения всегда происходили внутри запечатлеваемой натуры, будь то природа или человек. Лучшие пейзажи

мастера всегда психологичны, насыщены авторской мыслью. Среди его любимых жанров – портрет и обнажённая натура. «Кажется, автора не интересует внешняя красота: он заглядывает глубже, в душу», – писала в своей статье журналистка рязанского еженедельника «Новая газета» Вера Новикова. На его фотографиях – «не женщины – богини. Не лица – лики».

В. И. Агеев – лауреат 1-го Всесоюзного фестиваля народного творчества; участник более 180 фотовыставок разного уровня: международных, всесоюзных, всероссийских, областных, городских, межклубных; автор более 40 персональных экспозиций в 30 городах России, Белоруссии, Латвии, Литвы, Казахстана и Украины. С большим желанием и воодушевлением он организовывал фотовыставки на своей малой родине, в рабочем поселке Тума: привозил свои работы и работы своих друзей, был частым гостем в местной школе, выступал в поселковой библиотеке. Дважды устраивал фотовернисажи в пос. Чучково Рязанской области.

Работы В. И. Агеева публиковались на страницах региональных и центральных газет и журналов – «Советское фото», «Фотография», «Клуб и художественная самодеятельность», «Фото. Сибирский успех», «Kultuur ja elu» (Эстония), «PhotoArt» (Чехия), «Меценат и мир» и «Лидер» (Рязань). Стоит отметить его публикации в двух фотоальбомах московского издательства «Планета» – «Фототворчество России» и «Элегия», а также в рязанских литературных сборниках «Книга любви» и «Край мой рязанский». В 2002 г. он издал в Рязани свой первый авторский фотоальбом «Избранное». 15 классических работ мастера открывают коллективный сборник региональной организации Союза фотохудожников России (СФР) «9 фотохудожников Рязани». В 2015 г. вышел в свет альбом его избранных фотографий в жанре ню. Коллеги Виктора Ивановича – члены Рязанской организации СФР – помогли подготовить и издать три прекрасных фотокалендаря на 2012, 2015 и 2016 гг. с классическими работами мастера.

Талантливый фотохудожник и педагог, неутомимый пропагандист фотоискусства, В. И. Агеев был в числе инициаторов создания Союза фотохудожников России (СФР) и организаторов проведенного в декабре 1990 г. учредительного съезда, на котором он был избран заместителем председателя художественного совета. С первых дней он активно тру-

дился в выборных органах СФР: участвовал в приёме новых членов Союза (1990–1998), работал в ревизионной комиссии (1998–2009). В январе 2002 г. в связи с 70-летием В. И. Агееву было присвоено звание Почётного члена СФР «за деятельность на благо отечественного фотоискусства» и творческие успехи. С 2007 по 2011 гг. Виктор Иванович избирался председателем Рязанской организации СФР.

В 2007 г. за многолетнюю плодотворную работу, большой личный вклад в развитие культуры Рязанской области и в связи с 75-летием со дня рождения фотохудожнику В. И. Агееву была объявлена благодарность Губернатора Рязанской области, а в 2008 г. на очередном заседании Рязанской городской Думы он был награждён почетным знаком «За заслуги перед городом Рязанью». В 2011 г. за личные творческие достижения и большой вклад в дело фотографического просвещения В. И. Агееву было присвоено звание «Заслуженный работник культуры Российской Федерации».

Лучше всех сказал о В. И. Агееве директор Рязанского государственного областного художественного музея им. И. П. Пожалостина Владимир Александрович Иванов, написавший предисловие к авторскому альбому фотохудожника «Избранное»: «Виктор Иванович Агеев в фотохудожественной жизни Рязанской области явление выдающееся, знаковое. В нем органически сочетаются и индивидуальное творческое мастерство высочайшего профессионального качества, и страстное стремление создать вокруг себя талантливую творческую среду, и щедрая энергия пропагандиста искусства фотохудожника через средства СМИ, вузовские кафедры и различные публичные акции. Виктор Иванович влюблённо бережет дружбу с мастерами экстра-класса мирового фотоискусства, подвижнически поддерживает огонёк артельности замечательной когорты рязанских фотохудожников. Он их лидер своей талантливостью, работоспособностью, требовательностью к своему творчеству и, главное, преданностью профессиональному долгу перед Родиной и мировым фотоискусством. Настоящий альбом даёт возможность видеть талант истинного художника, его мировоззрение, его зоркость и любовь к жизни, к её красоте. Увиденное невольно вызовет к автору блистательных фотопроизведений глубокую благодарность, а у рязанцев чувство гордости за своего земляка».

И если бы кому-нибудь пришла сегодня мысль издать энциклопе-

дию рязанской фотографии XX в., то одна из первых статей в ней, по мнению рязанского журналиста Дмитрия Соколова, была бы посвящена В. И. Агееву. Первая буква алфавита, с которой начинается его фамилия, вовсе не единственная тому причина. Виктор Иванович был тем человеком, который создавал фотографическую культуру Рязани.

Виктор Иванович Агеев умер 7 июля 2017 г. в Рязани на 86-м году жизни. Похоронен на Новогражданском кладбище г. Рязани.

Литература:

Агеев В. И. Позади шесть лет // Радист. — Рязань, 1970. — № 31 (16 окт.). — С. 4 : фот.

Агеев В. И. Год работы – седьмой // Там же. — 1971. — № 36 (19 нояб.). — С. 4 : фот.

Агеев В. И. Всесоюзная студенческая // Там же. — 1973. — № 13 (20 апр.). — С. 4 : фот.

Агеев В. И. Фотоклуб «Мещера» в 1974 году // Там же. — 1974. — № 2 (11 янв.). — С. 4 : фот.

Агеев В. И. А. Рябов // Там же. — 1975. — № 4 (14 февр.). — С. 4 : фот.

Агеев В. И. Разорванное кольцо // Там же. — 1975. — № 13 (18 апр.). — С. 4.

Агеев В. И. Юрий Евлампьев // Там же. — 1976. — № 1 (9 янв.). — С. 4 : фот.

Агеев В. И. Фотомастера Прибалтики // Там же. — 1976. — № 23 (24 сент.). — С. 3.

Агеев В. И. Народная фотостудия «Мещера»— это фотоклуб, а не кружок // Там же. — 1976. — № 28 (29 окт.). — С. 4.

Агеев В. И. Дела и планы «Мещеры» // Там же. — 1976. — № 31 (19 нояб.). — С. 3.

Агеев В. И. Выставка работ А. Куманькова // Там же. — 1976. — № 32 (26 нояб.). — С. 4 : фот.

Агеев В. И. Знакомьтесь: Александр Лопаткин // Там же. — 1976. — № 34 (10 дек.). — С. 4 : фот

[Агеев В. И.] Фотовыставка В. Агеева «Поэма о человеке» = V. Ageejeva fotoizstāde «Poēma par cilvēku» : [буклет] / [фот.: В. И. Агеев] ; Ряз. обл. дом народного творчества ; Народная фотостудия «Мещера». — Кулдига (Латв. ССР), 1977. — [7] с. : фот.

Агеев В. И. На снимках – солнечные ритмы // Радист. — 1977. — № 8 (4 марта). — С. 4.

Агеев В. И. Выставка из Кулдиги // Там же. — 1977. — № 28 (7 окт.). — С. 4 : фот.

Агеев В. И. Коллекция из Липецка : Фотоорбита – 77/78 // Там же. — 1977. — № 39 (30 дек.). — С. 3.

Агеев В. И. Волжские фотоклубы – гости «Мещеры» // Там же. — 1978. — № 2 (13 янв.). — С. 4.

Агеев В. И. Г. Бинде – почетный гость «Мещеры» // Там же. — 1978. — № 31 (20 окт.). — С. 4.

Агеев В. И. С любовью к фотоискусству // Там же. — 1980. — № 11 (28 марта). — С. 4 : фот.

Агеев В. И. Показывает «Мещера» // Советское фото. — 1981. — № 2. — С. 21.

Агеев В. И. Основы расчетов и проектирования радиоэлектронных устройств : учеб. пособие / В. И. Агеев, Р. А. Ваккер, Б. И. Филимонов. — Рязань : РРТИ, 1983. — 51 с.

Агеев В. И. Готовимся к юбилею // Радист. — 1983. — № 37 (28 нояб.). — С. 4.

Агеев В. И. Фотопоэмы Б. Козлова // Там же. — 1984. — № 2 (16 янв.). — С. 4 : фот.

Агеев В. И. Отчитывается «Мещера» // Приокская правда. — 1984. — 19 апр. — С. 4.

Агеев В. И. Год за годом // Радист. — 1984. — № 15 (30 апр.). — С. 4 ; № 16 (7 мая). — С. 4 : фот.

[Агеев В. И.] Каталог персональной выставки художественной фотографии В. Агеева (г. Рязань) : (к 25-летию творческой деятельности) / ДК «Урал», Народная фотостудия «Товарищ» ; [сост. В. Агеев ; отв. за вып. А. Черей]. — Свердловск, 1985. — 32 с. : фот.

Агеев В. И. Фотофорум в Челябинске // Там же. — 1985. — № 1 (7 янв.). — С. 4 : фот.

Агеев В. И. Лицо человека // Там же. — 1985. — № 35 (2 дек.). — С. 4 : фот.

Агеев В. И. В объективе – небо // Там же. — 1986. — № 6 (17 февр.). — С. 4 : фот.

[Агеев В. И.] [Фотографии] // Элегия. Ню в фотоискусстве : [фотоальбом] / сост. И. Богданова ; авт. текста А. Лаврентьев. — Москва, 1992. — С. 48, 136, 137, 149, 208. — Фотоальбом изд. на англ., нем. и франц. яз.

Агеев В. И. Счастливые минуты сотворчества // Фотография. — 1994. — № 1. — С. 7–11 : фот.

Агеев В. И. «Вкус воды не для всех одинаков...» // Вечерняя Рязань. — 1994. — № 3 (15 янв.). — С. 8–9 : фот.

Агеев В. И. «...Самого главного глазами не увидишь» // Там же. — 1994. — № 92 (16 нояб.). — С. 4–5 : фот.

Агеев В. И. «Сибириада» рязанца : в Муниципальном культурном центре Рязани открылась персональная фотовыставка Константина Лопухова – «Сибириада» // Рязанские ведомости. — 1998. — 28 авг. — С. 8 : фот.

Агеев В. И. «Вкус воды»... Гунара Бинде // Там же. — 1999. — 25 февр. — С. 4 : фот.

Агеев В. И. Раздумья Виктора Агеева, фотохудожника // Вечерняя Рязань. — 2000. — № 11 (24 марта). — С. 17 : фот.

Агеев В. И. Великая Победа // Рязанские ведомости. — 2000. — 6 мая. — С. 3 : фот.

Агеев В. И. Этот день Победы // Вечерняя Рязань. — 2000. — № 17 (12 мая). — С. 13 : фот.

Агеев В. И. Лики наших предков // Рязанские ведомости. — 2000. — 16 дек. — С. 2 : фот.

Агеев В. И. Мир глазами студентов // Там же. — 2001. — 27 янв. — С. 4 : фот.

Агеев В. И. Элегия // Вечерняя Рязань. — 2001. — № 9 (2 марта). — С. 12 : фот.

Агеев В. И. Избранное : (фото 1960–90-х гг.) / В. И. Агеев. — Рязань : Поверенный, 2002. — [40] л. : фот.

[Агеев В. И.]. [Фотографии] // Книга любви : [лит.-худож. изд.] / ред.-сост. В. Бондаренко. — Рязань, 2003.– С. 12–14, 27, 28, 45, 48, 65, 66, 87, 89, 90, 108, 109.

[Агеев В. И.]. [Фотографии] // Край рязанский : рязанские писатели о родном крае. — Рязань : Поверенный, 2003. — С. 13, 41, 60, 77, 78, 87, 97, 100, 118, 119.

[Агеев В. И.] Там, где я родился // Рязанские ведомости. — 2003. — 23 июля. — С. 3. — Подписано: В. Иванов.

Агеев В. И. Человек должен в этом мире оставить о себе память / беседовала И. Офицына // Новая Мещера. — Спас-Клепики (Ряз. обл.), 2003 . — 19 авг. — С. 2 : фот.

Агеев В. И. Фотовыставок много, площадей для них – мало / записала Е.Коренева ; фот. Г. Бинде // Рязанские ведомости. — 2004. — 28 янв. — С. 3 : фот.

Агеев В. И. Зорко лишь сердце / В. Агеев ; беседовала В. Новикова // Новая газета : Ряз. еженедельный вып. — 2004. — № 3 (27 янв.–2 февр.). — С. 24 : фот.

Агеев В. И. «Молодежь по-другому смотрит на мир» / беседовала Е. Коренева // Рязанские ведомости. — 2008. — 11 июля. — С. 9.

Агеев В. И. «Я самый счастливый человек в Рязани!» // Рязанский университет. — 2009. — № 11 (30 нояб.). — С. 7.

[Агеев В. И.] Виктор Агеев. Избранное : [календарь на 2010 год] / [фот.: В. И. Агеев] ; авт. текста С. М. Романов ; Ряз. отд-ние Союза фотохудожников России. — [Рязань, 2009]. — [13] л. : фот. — (Классика черно-белой фотографии).

Агеев В. И. Дороги судьбы : воспоминания военного времени // Рязанские ведомости. — 2010. — 9 окт. — С. 3 : фот.

Агеев В. И. Постичь глубину / беседовала Е. Коренева // Там же. — 2011. — 4 февр. — С. 9 : фот.

[Агеев В. И.] Виктор Агеев : к 80-летию фотохудожника : [календарь на 2012 год] / [фот.: В. И. Агеев] ; ред. С. М. Романов ; Ряз. орг. Союза фотохудожников России. — Рязань, 2012. — [6] л. : фот. — (Классика черно-белой фотографии).

Агеев В. И. Е. Н. Каширин в истории рязанской фотографии // Рязанская старина. — Рязань, 2013. — Вып. 4/6 : 2006–2008. — С. 342–344.

Агеев В. И. НЮ : избранные работы : альбом художественных фотографий / В. И. Агеев ; [сост. С. М. Романов ; Ряз. орг. Союза фотохудожников России]. — Рязань, 2015. — 87 с. : фот.

[Агеев В. И.] Агеев : [календарь на 2015 год] / [фот.: В. И. Агеев ; сост. С. М. Романов] ; Ряз. орг. Союза фотохудожников России. — [Рязань : б. и., 2014]. — [12] л. : фот.

Агеев В. И. Коллеги : [календарь на 2016 год] / В. И. Агеев ; [сост. С. М. Романов ; Рязанская орг. Союза фотохудожников России]. — [Рязань : б. и., 2015]. — [12] л. : фот

* * * * *

Ясенев В. Показывает клуб «Мещера»... // Приокская правда. — 1969. — 17 мая. — С. 4 : фот.

Они из «Мещеры» // Советские профсоюзы. — 1971. — № 22. — С. 46–47 : фот.

Крупнов Р. Мир, труд, молодость // Культурно-просветительная работа. — 1972. — № 7. — С. 55–57 : фот.

Новиков А. Запечатлеть живое чувство... : фотовыставка В. И. Агеева в Доме художника / А. Новиков, И. Мильшина // Радист. — 1973. — № 25 (7 сент.). — С. 4 : фот.

Леонтьев М. Юбилей студенческого клуба // Советское фото. — 1974. — № 8. — С. 20–22 : фот.

Леонтьев М. Фотоклуб «Мещера» // Клуб и художественная самодеятельность. — 1974. — № 20. — С. 40–41 : фот.

Выставка фоторабот В. И. Агеева в Лиепае // Радист. — 1975. — № 29 (10 окт.). — С. 4.

Запорожченко В. О фотографии в советской «провинции» // Revue Fotografie 77. — Прага, 1977. — № 3. — С. 74.

Fotomehe tabamusi // Kultuur ja elu = [Культура и жизнь]. — Таллин, 1977. — № 7. — С. 58–[59] : фот. — Журн. на эст. яз.

Парлашкевич Н. Представляем рязанского фотомастера Виктора Агеева // Комсомольская правда. — 1977. — 2 июня. — С. 4 : фот.

«Поэма о человеке» : так называется персональная фотовыставка руководителя НФС «Мещера» В. И. Агеева, открытая в Морском музее г. Вентспилса // Радист. — 1977. — № 37 (16 дек.). — С. 3 : фот.

Панкратов В. Зоркое сердце // Приокская правда. — 1982. — 12 янв. — С. 4 : фот.

Сытых В. Л. Свой взгляд на мир // Рязанский комсомолец. — 1982. — 19 янв. — С. 4 : фот

Гришаев Ю. Н. Жизнь в фотографии // Радист. — 1982. — № 4 (15 февр.). — С. 4.

Леонтьев М. В краю поэта // Советское фото. — 1983. — № 1. — С. 25–27 : фот.

[Виктор Агеев] // Фототворчество России : история, развитие и современное состояние фотолюбительства / авт. текста В. Стигнеев ; сост. А. Баскаков. — Москва, 1990. — С. 76, 276 : фот.

Кащеев А. Не губите «Мещеру», не губите! // Вечерняя Рязань. — 1992. — № 16 (26 февр.). — С. 8 : фот.

Ергаева Г. «Возьмемся за руки, друзья!» // Фотография. — 1994. — № 4. — С. 16 : фот.

Лашков А. Новогодняя открытка: 19..–1998 // Фото. Сибирский успех. — 1998. — № 4. — С. [2–3] : фот.

Панкратов В. Грустная встреча с прекрасным // Рязанские ведомости. — 1999. — 25 дек. — С. 2 : фот.

Жбанков А. Терновый венец мастера : к 40-летию творческой работы фотохудожника В. И. Агеева // Приокская газета. — 2000. — 19 апр. — С. 2 : фот.

Соколов Д. Фотоорбита Виктора Агеева // Рязанские ведомости. — 2001. — 25 мая. — С. 11 : фот.

Соколов Д. Свет и тень: фотоорбита Виктора Агеева // Меценат и мир. — 2002. — № 17/20. — С. 21–34 : фот.

Соколов Д. Воспитание чувств // Рязанские ведомости. — 2002. — 24 янв. — С. 4 : фот.

Беларская С. О женщине и для нее // Новая искра. — Чучково (Ряз. обл.), 2002. — № 20 (12 апр.) – С. 2 : фот.

[Виктор Агеев] // Лидер. — 2003. — № 2. — С. 22–23 : фот.; № 4. — С. 19–21 : фот.

Суслина О. Чтобы помнил мир спасенный // Новая Мещера. — Спас-Клепики (Ряз. обл.), 2005. — 31 мая. — С. 2 : фот.

Victor Agejev : Portfolio // PhotoArt. — 2006. — № 11. — С. 24–27 : фот. — Журн. на чеш. яз

Егорова О. А. Фотохудожник Виктор Агеев // Материалы и исследования по рязанскому краеведению. — Рязань, 2006. — Т. 9 : Клепиковский сборник. — С. 118–120.

Колданова А. В Тумском МКЦ выставочный зал не пустует // Новая Мещера. — Спас-Клепики, 2006. — 31 окт. — С. 2

9 фотохудожников Рязани: альбом художественной фотографии / В. И. Агеев и др. — Рязань, 2007. — С. 5–20 : фот.

Севастьянова А. А. Подарок друга детства : (о редком фотопортрете Т. Ф. Есениной) // Современное есениноведение. — 2007. — № 7. — С. 231 : фот.

Романов С. М. Рязани повезло, что здесь живет Виктор Агеев / записала Е. Коренева // Рязанские ведомости. — 2007. — 19 янв. — С. 5 : фот

Граков В. Ваше фотовеличество // Мещерская сторона. — 2007. — № 4 (24 янв.). — С. 3 : фот.

Коренева Е. Фотомиротворец // Рязанские ведомости. — 2007. — 31 янв. — С. 4 : фот.

За многолетнюю плодотворную работу, большой личный вклад в развитие культуры Рязанской области и в связи с 75-летием со дня рождения благодарность Губернатора Рязанской области с премированием объявлена Агееву В. И. — фотохудожнику, Почетному члену Союза художников России // Рязанские ведомости. — 2007. — 3 февр. — С. 2.

Новикова В. Биография в негативах : секреты советского «ню» открыл в свой юбилей фотохудожник Виктор Агеев // Новая газета : Ряз. еженедельный вып. — 2007. — № 3 (29 янв.–4 февр.). — С. 29 : фот.

Коренева Е. Избранное от Мастера // Рязанские ведомости. — 2008. — 30 янв. — С. 3 : фот

Куликова Э. Двадцать лет от «заморозков» до перестройки // Мещерская сторона. — 2008. — № 6 (6 февр.). — С. 4 : фот.

Петрова Л. Виктору Агееву вручили Почетный знак // Рязанские ведомости. — 2008. — 10 окт. — С. 2.

Новикова В. Признание мастера :фотохудожник Виктор Агеев награжден Почетным знаком «За заслуги перед г. Рязанью» // Новая газета : Ряз. еженедельный вып. — 2008. — № 39 (13–19 окт.). — С. III : фот.

Качмар Х. Мир сквозь объектив фотоаппарата / Х. Качмар, Е. Гришаева // Рязанский университет. — 2008. — № 11 (31 окт.). — С. 4 : фот.

Качмар Х. «Колдовство в руках художника...» / Х. Качмар, Е. Гришаева // Там же. — 2009. — № 1 (6 февр.). — С. 7 : фот.

Коренева Е. Золотые «Зерна» Виктора Агеева // Рязанские ведомости. — 2009. — 11 нояб. — С. 3 : фот.

Макаров Н. Фотохудожник // Приокская правда. — 2009. — 19 нояб. — С. 2 : фот.

Качмар Х. 15 лет из 50-ти / Х. Качмар, Е. Гришаева // Рязанский университет. — 2009. — № 12 (16 дек.). — С. 7 : фот.

Коренева Е. «Взгляд» // Рязанские ведомости. — 2009. — 19 дек. — С. 3.

Кузнецов В. Г. Агеев Виктор Иванович // «Прививки» для талантов / В. Г. Кузнецов. — Рязань, 2015. — С. 71–100 : фот.

Виктор : [календарь на 2015 год] / [Рязанская орг. Союза фотохудожников России ; сост. С. М. Романов]. — [Рязань, 2014]. — 12 л. : фот.

И. Н. Леонова

«Рязанские ведомости» *(К 25-летию со дня выхода в свет первого номера)*	Апрель 4 1997

Газета «Рязанские ведомости» появилась в 1997 г. Избранный в 1996 г. губернатором области Вячеслав Николаевич Любимов, выигравший выборы в противостоянии представителю рязанских демократов Валерию Васильевичу Рюмину, оказался в ситуации, когда в области не было официальных региональных средств массовой информации. Телерадиокомпания «Ока», созданная в 1987 г. как областная, к 1996 г. была переподчинена федеральному центру. Воссозданная после августовского путча 1991 г. областная «Приокская газета» считалась независимой. Городская газета «Вечерняя Рязань» считалась демократической и оппозиционной по отношению к областной власти. Муниципальные и районные газеты находились в подчинении и на финансировании районных и городских администраций.

В сложившейся ситуации новый глава региона встал перед необходимостью создания учрежденных администрацией области газеты и телекомпании. В начале 1997 г. было принято решение об учреждении газеты «Рязанские ведомости». Учредителями газеты выступили администрация области и областная Дума, администрация г. Рязани и Рязанский городской Совет. Руководство области провело переговоры с рядом журналистов «Приокской газеты», пригласив их на работу в новый коллектив. Таким образом, коллектив новой редакции был сформирован. Редактором газеты был назначен Петр Григорьевич Рябинкин.

В первый состав редакции «Рязанских ведомостей» вошли Г. А. Зайцева (заместитель редактора), М. Н. Зайцев (ответственный секретарь), журналисты И. В. Сизова, С. В. Саломатин, Т. И. Банникова, М. М. Максимов (спортивный обозреватель), Н. Н. Реунов, Н. И. Лисина, Н. Ф. Крапивина, В. Д. Панкратов, Л. Н. Соколов, Л. П. Крючкова, Е. Н. Черненко, И. А. Хлуденев, И. М. Евстифеев (фотокорреспондент). Это был довольно сильный в профессиональном отношении коллектив.

Имена ведущих журналистов привлекли к газете читателей. Первый но-

мер газеты «Рязанские ведомости» вышел 4 апреля 1997 г. тиражом 7 тысяч экземпляров. Газета выходила дважды в неделю: по вторникам и пятницам.

Собственного помещения у редакции не было, имущества и оборудования – тоже. На первых порах редакция размещалась в конеференц-зале Дома печати. Летом 1997 г. редакции было предоставлено на правах аренды отдельное помещение по адресу ул. Маяковского, д. 1 «А» (ныне в этом здании располагается Управление градостроительства и архитектуры Рязанской области). Были предприняты серьезные усилия по ремонту здания бывшего детского сада и по обеспечению деятельности редакции необходимой мебелью и оборудованием. Для редакции был приобретен новый автомобиль, переданы из правительства компьютеры, приобретена фототехника.

То обстоятельство, что руководство г. Рязани и области находилось в конструктивной оппозиции по отношению к федеральному центру (Рязанская область входила в так называемый «Красный пояс»), позволяло газете сохранять остроту материалов и поставленных проблем. Необходимость решать накопившиеся за время социально-экономических преобразований 1990-х гг. проблемы заставляла обновленную власть говорить о них вслух через средства массовой информации. Именно поэтому газета «Рязанские ведомости» на первых порах была более острой по сравнению с другими СМИ региона. Вокруг редакции сложился довольно многочисленный коллектив постоянных авторов. Среди постоянно присутствующих в газете тем были экономика, политика, преступность, проблемы материнства и детства, весь блок социальных проблем, начиная от невыплат зарплат бюджетникам и заканчивая проблемой введения земли в рыночный оборот. Газета много писала о ситуации в районах области, в агропромышленном комплексе, о трудностях с финансированием, о проблемах образования, здравоохранения, культуры.

В первые месяцы выпуска газеты было принято постановление администрации области о том, что газета «Рязанские ведомости» является официальным публикатором принятых властью решений. Без публикации в газете не могли вступить в силу постановления губернатора, администрации области, законодательные акты, принятые областной Думой, решения городской администрации и Рязанского горсовета. За публикацию документов редакция получала деньги. В первые месяцы суще-

ствования газеты было создано рекламно-информационное приложение к газете «Деловой вестник», редактором которого был Владимир Гусев.

В октябре 1998 г. в газете произошла смена руководства: главным редактором была назначена Галина Александровна Зайцева, П. Г. Рябинкин стал её заместителем.

В 1999 г. часть журналистов редакции ушла в редакцию вновь созданной газеты издательского дома «Провинция» под названием «Мещёрская сторона», первым редактором которой стал П. Г. Рябинкин.

Газета «Рязанские ведомости» довольно быстро смогла заявить о себе на информационном рынке региона и страны, становилась победителем в ряде журналистских конкурсов. Газета была отмечена дипломами Всероссийского выставочного центра за поддержку отечественного производителя, почётными грамотами Министерства по делам печати, телевидения, радиовещания и массовых коммуникаций, Министерства сельского хозяйства России – за 1-е место во Всероссийском конкурсе СМИ на лучшее освещение проблем села.

Отличительной чертой газеты стало издание тематических приложений к ней – «Строитель», «Аграрный вестник», «Олимп», «Семья-плюс», «Лесные вести», «Промышленный вестник», «Общество». Набор этих приложений менялся от года к году, но позволял газете аккумулировать материалы по актуальной тематике.

В 2000 г. газета стала победителем областного конкурса «Во имя мира на земле» за освещение военно-патриотической темы и заняла 1-е место в экологическом конкурсе, посвящённом Дням защиты окружающей среды, ежегодно проходящим в регионе. В 2001 г. газета стала лауреатом 4-го фестиваля СМИ «Вся Россия – 2001», в 2003 г. – лауреатом 1-го Национального конкурса публикаций о местном самоуправлении, лауреатом конкурса «Патриот России», признана экспертами Ассоциации менеджеров одним из лучших деловых изданий в Центральном федеральном округе. В том же 2003 г. газета получила приз Министерства сельского хозяйств РФ – автомобиль – за лучшее освещение агропромышленной темы и жизни российского села.

К этому времени редакция вернулась в Дом печати – здание, специально построенное в 1978 г. для редакций областных рязанских газет. С тех пор

редакция газеты располагается в этом здании по адресу ул. Горького, д. 14.

В 2004 г. газета удостоена Диплома Международной Лейпцигской книжной выставки, стала лауреатом межрегионального конкурса печатных изданий «Потенциал России». В 2005 г. редакция газеты «Рязанские ведомости» стала лауреатом 10-го фестиваля СМИ «Вся Россия» в номинации «Выступления в защиту прав человека». Благотворительный фонд «Меценаты столетия» наградил газету золотой медалью «Национальное достояние» за благородство помыслов и дел. Газета стала дипломантом Всероссийского творческого конкурса «Летопись бессмертия», посвященного 60-летию Победы в Великой Отечественной войне. Главный редактор газеты Г. А. Зайцева была награждена дипломом имени Сергея Залыгина за активную позицию в формировании экологического сознания россиян.

В 2006 г. газете был вручен Золотой диплом как победителю регионального этапа 12-го Всероссийского конкурса журналистов «Экономическое возрождение России» за цикл публикаций, отражающих проблемы социально-экономических преобразований в Рязанской области. Газета «Рязанские ведомости» удостоена Гран-при Международной выставки «Пресса» в номинации «Приоритетные национальные проекты в зеркале прессы» за высококвалифицированное освещение опыта реализации нацпроектов. В 2007 г. она признана лучшей областной газетой на международном фестивале в Сочи. Начиная с 2006 г. «Рязанские ведомости» отмечаются ежегодно Знаком отличия «Золотой фонд прессы».

В 2009 г. газета обзавелась собственным сайтом, что значительно расширило ее аудиторию. Этому же способствовал и проведенный в 2010 г. ребрендинг издания. Реформирование «Рязанских ведомостей» проводилось в контексте задачи по построению в регионе эффективных социальных коммуникаций, способствующих формированию позитивного имиджа действующей власти и отдельных её персон, сглаживанию точек общественной напряженности, акцентированию внимания рязанцев на важных и актуальных социально-экономических действиях руководства региона. Обновленная газета должна была стать доминирующим источником информации, верно расставляющим акценты и формирующим информационную повестку дня Рязанской области, что в конечном итоге позволило побороть негативное отношение рязанцев к власти (сформи-

рованное в течение предыдущих лет действиями как самой власти, так и отдельных СМИ), разъяснить суть предпринимаемых правительством и губернатором действий, а значит, вывести общество из-под негативного влияния масс-медиа и включить его в решение сложных задач, ориентированных на повышение уровня и качества жизни простого человека.

С 2011 г. редакция уделяет усиленное внимание развитию сайта и аккаунтов газеты в социальных сетях. Была сформирована полноценная редакция сайта, выделен специальный сотрудник для распространения информации газеты в социальных сетях. На сайте появилось видеоприложение к газете «Рязанские ведомости» – «РВ-ТВ», инициатором и автором которого стал заместитель редактора Дмитрий Соколов. Реорганизована редакция газеты: в ней теперь два отдела – новостей и социально-экономических проблем, отдел объявлений и рекламы (заведующий отделом Галина Ксенофонтова), редакция сайта. Все предпринятые редакцией усилия позволили газете «Рязанские ведомости» занять в 2014 г. 1-е место в рейтинге цитирования в регионе по версии агентства «Медиалогия» и в последующие годы не снижаться ниже 3-го места.

В 2018 г. газета перешла на 4-разовый выпуск в неделю, сохранив формат пятничного номера. В 2019 г. «Рязанские ведомости» начали выходить два раза в неделю – по средам и пятницам. Номер среды сохранен в формате А-2, в нем печатаются документы губернатора, правительства и законы, принятые областной Думой. С 2019 г. публикация значительной части документов переведена на сайт в цифровом формате. Пятничный 28-полосный выпуск в формате А-3 стал основным выпуском газеты, рассчитанным на местного читателя.

И. В. Сизова, член Союза журналистов России,
кандидат исторических наук

Литература:

О соучредительстве газеты «Рязанские ведомости» : постановление Рязанской областной Думы № 142 от 26 февр. 1997 г. // Приокская газета. — 1997. — 12 марта. — С. 3.

Нам желают доброго пути и острого пера! // Рязанские ведомости. — 1997. — 4 апр. — С. 1.

Городецкий В. В Рязани еще одна газета //

Труд. — 1997. — 9 апр. — С. 4.

Жолобов А. Новая газета // Сельская жизнь. — 1997. — 12 апр. — С. 2.

Сторожева А. М. Оценку дает читатель // Рязанские ведомости. — 1998. — 3 апр. — С. 3.

Марицкий А. О выборе не жалею // Там же. — 1998. — 3 июня. — С. 3.

Севостьянова В. Гостиная «РВ» принимает почтальонов // Там же. — 1999. — 6 окт. — С. 1 : фот.

Горелов Ю. День «Рязанских ведомостей» в Сараевском районе // Там же. — 1999. — 15 окт. — С. 1.

Зайцева Г. Наша газета получила диплом Всероссийского выставочного центра [«Пресса – 2000»] // Там же. — 1999. — 29 окт. — С. 1 : фот.

Кузьмин О. Статьи в «РВ» проданы на аукционе : [несколько экз. газ. «Рязанские ведомости» за 3 июня 2000 г. со статьей «Второй старт Аксенова» проданы на космическом аукционе в Москве] // Там же. — 2001. — 26 апр. — С. 3.

Ермолов М. У «Рязанских ведомостей» снова диплом лауреатов : [2-й степ. за лучшее освещение проблем развития физкультуры, спорта и туризма, формирования здорового образа жизни в 2000 г.] // Там же. — 2001. — 5 июня. — С. 1.

«Рязанские ведомости» стали лауреатом конкурса журналистов России : [«Вся Россия-2001»] // Там же. — 2001. — 6 июня. — С. 1.

С любимой газетой встретились на главпочтамте // Там же. — 2001. — 9 июня. — С. 1.

Игнатов В. Нас и в Питере читают// Там же. — 2002. — 12 янв. — С. 1.

Пять шагов в будущее : сегодня «Рязанским ведомостям» исполняется 5 лет // Там же. — 2002. — 4 апр. — С. 1.

Зайцева Г. По правилам трех «О» // Журналист. — 2002. — № 7. — С. 65.

1500-й // Рязанские ведомости. — 2002. — 20 дек. — С. 2.

Мы — лауреаты конкурса. По образованию : [газ. удостоена диплома Всерос. конкурса журн. в номинации «За системный подход в освещении образовательной тематики»] // Там же. — 2003. — 22 окт. — С. 1.

Дюдюкина Е. Мой добрый собеседник // Там же. — 2003. — 30 окт. — С. 1.

Трухина Л. И пусть это будет потребностью — читать газету «Рязанские ведомости»! // Там же. — 2003. — 11–13 дек. — С. 3, фото.

Мы получили «пятерку» : [газета — победитель Всерос. конкурса обл., краевых и районных СМИ за лучшее освещение агропром. тематики и жизни села] // Там же. — 2003. — 5 дек. — С. 1.

Бычкова О. Русская Германия передает привет регионам : [о презентации Нац. газетной сети — совместного проекта Межрегион. агентства информации «Вся Россия» и ведущих общ.-полит. изданий (в т. ч. «Ряз. ведомости») в рамках Междунар. выст.-ярмарки в Лейпциге 25–28 марта 2004 г.] // Там же. — 2004. — 2 апр. — С. 17.

С родины Есенина — на родину Гете : [о вручении в Москве дипломов регион. изданиям (в т. ч. газ. «Ряз. ведомости») – участникам междунар. выст.-ярмарки в Лейпциге] // Там же. — 2004. — 6 мая. — С. 3.

«Рязанские ведомости» — лауреат конкурса профессионалов : [IX Всерос. фестиваля СМИ «Вся Россия-2004», который прошел с 4 по 18 июня в Дагомысе] // Там же. — 2004. — 23 июня. — С. 1.

Товарищи ученые, конструкторы, писатели... // Там же. — 2004. — 19 окт. — С. 3.

У «Пятницы» – пятилетие // Рязанские ведомости. — 2004. — 12 нояб. — С. 1.

Наша газета нашла себе партнера : [ред. газ. «Ряз. ведомости» подписала соглашение о сотрудничестве с Рос. академией бизнеса и предпринимательства] // Там же. — 2005. — 24 марта. — С. 1.

Нашей газете присвоено звание «Национальное достояние» : [Междунар. благотворит. фонда «Меценаты столетия»] // Там же. — 2005. — 9 апр. — С. 1.

«Рязанские ведомости» вошли в «Золотой фонд прессы» : [по итогам XIII междунар. проф. выставки «Пресса» «Ряз. ведомости» удостоены знака отличия «Золотой фонд прессы» в номинации «Пресса общ.-полит., экон. и универс. тематики»] // Там же. — 2006. — 11 февр. — С. 1.

За годом — год, за вехой — веха : [награды газ. «Ряз. ведомости»] // Там же. — 2006. — 5 июля. — С. 1.

Наша газета — обладатель диплома Гран-при главного конкурса выставки «ПРЕССА-2007» // Там же. — 2006. — 23 нояб. — С. 1.

Вся команда на пьедестале : [команда «Ряз. ведомостей» — победитель межрегион. спорт. фестиваля среди сотрудников СМИ (г. Воронеж)] // Там же. — 2006. — 1 дек. — С. 2, фот.

Знак качества у «Рязанских ведомостей» : [12 февр. газ. «Ряз. ведомости» вручен знак отличия «Золотой фонд прессы»] // Там же. — 2007. — 15 февр. — С. 1, фот.

Десять лет — с вами! // Там же. — 2007. — 4 апр. — С. 1.

Нам 10 лет // Там же. — 2007. — 4 апр. — С. 4.

Зайцева Г. Десять лет — не срок. Но время для самоутверждения // Журналист. — 2007. — № 5. — С. 35–36.

Шпак Г. И. Качество прессы — социальная ответственность // Там же. — 2007. — № 5. — С. 37.

[Газета «Рязанские ведомости»] // Там же. — 2007. — № 5. — С. 39 : фот.

Рассказова Е. А вы подписались на нашу газету? // Там же. — 2007. — 2 нояб. — С. 2.

Гордиенко В. У нашей газеты — медаль! Памятная : [к 70-летию Ряз. обл.] // Там же. — 2008. — 12 янв. — С. 1.

Кашина А. Молодой, смотри сюда! : [об открытии новой молодежной рубрики «Наше время» в газ. «Ряз. ведомости»] // Там же. — 2008. — 29 февр. — С. 5.

Кашина А. Надо чаще встречаться // Там же. — 2008. — 5 февр. — С. 8.

Севостьянова В. Первая пятилетка «Строителя» // Там же. — 2008. — 17 сент. — С. 4.

«Патриот России» называет имена победителей : [газ. «Ряз. ведомости» получила главный приз VII Всерос. конкурса «Патриот России» на лучшее освещение в СМИ темы патриот. воспитания] // Там же. — 2008. — 7 окт. — С. 1.

Зайцева Г. Будущим журналистам — «Рязанские ведомости» — бесплатно : [в рамках акции «Социальная подписка», проводимой «Межрегиональным агентством подписки» и Альянсом руководителей СМИ России (АРС-ПРЕСС), студенты каф. журналистики РГУ получили возможность бесплатно подписаться на газету «Ряз. ведомости»] // Там же. — 2010. — 14 янв. — С. 1 : фот.

Рязанские ведомости : областная газета : вовремя о главном. — Рязань : [б. и.], 2012. — 32 с.

Объективны и компетентны // Рязанские ведомости. — 2012. — 29 апр. — С. 2.

Ежедневно. Эксклюзивно. Достоверно // Там же. — 2012. — 27 апр. — С. 3.

Лауреаты «Всей России» : в городе Великий Новгород с 9 по 16 июня проходил 16-й Междунар. фест. журналистов «Вся Россия» // Там же. — 2012. — 19 июня. — С. 2.

Азарскова К. Все идет от слова : телевидение в газете: итак, мы начинаем / К. Азарскова, Д. Соколов // Там же. — 2013. — 26 нояб. — С. 6 : фот.

Соколов Д. Букет поэзии : премьера видеорубрики // Там же. — 2015. — 12 февр. — С. 4 : фот.

Железнова Т. Обратная связь // Там же. — 2015. — 7 нояб. — С. 2.

Награда за печатное слово : «Рязанские ведомости» – в числе дипломантов Всероссийского конкурса журналистов «Золотой гонг» // Там же. — 2015. — 29 дек. — С. 4 : фот.

Белякова Ю. К. Тема волонтерства на страницах общественно-политической газеты «Рязанские ведомости» // Слово. Словесность. Словесник : материалы межрегион. науч.-практ. конф. преподавателей и студентов [РГУ им. С. А. Есенина], 18 марта 2016 г. — Рязань, 2016. — Вып. 3. — С. 336–338.

Дроздов Р. К. О некоторых актуальных языковых процессах в современной печати (на примере газеты «Рязанские ведомости») // Там же. — С. 378–381.

Константинова И. В. Экологические очерки Ивана Назарова в газете «Рязанские ведомости» // Там же. — С. 276–278.

Приведенцева Е. А. Историческая тематика в газете «Рязанские ведомости» // Там же. — С. 325–327.

Устинкина А. А. Использование метафоры в публицистическом дискурсе (на примере материалов общественно-политической газеты «Рязанские ведомости» // Там же. — С. 365–367.

Максимова С. Растите большими! : год двадцатилетия «Рязанские ведомости» отмечают полезными делами // Рязанские ведомости. — 2017. — 21 апр. — С. 1, 3.

Песня позвала в дорогу// Там же. — 2017. — 16 мая. — С. 6 : фот.

«Рязанские ведомости» в новый год входят с «золотом» : [газета получила Знак отличия «Золотой фонд прессы – 2018»] // Там же. — 2017. — 29 дек. — С. 3.

Зайцева Г. Из сегодня — в завтра : [коллектив «Рязанских ведомостей» занял 3-е место среди областных изданий на форуме современной журналистики «Вся Россия – 2018»] // Там же. — 2018. — 26 окт. — С. 6.

Баба рязанская: примерить на себя / подгот. Е. Детушева // Там же. — 2019. — 26 июля. — С. 14–15.

Детушева Е. Это феномен! // Там же. — 2019. — 16 авг. — С. 14–15 : фот.

Люкайтис Д. Сайт с глазами // Журналист. — 2020. — № 2. — С. 14–17 : фот.

Зайцева Г. Для земляков. О земляках : [газета отмечена Знаком отличия «Золотой фонд прессы-2021» 1-й степени] // Рязанские ведомости. — 2021. — 13 янв. — С. 1.

Список литературы подготовила
Н. А. Беседина

Дом-музей И. П. Пожалостина
(К 30-летию со дня открытия)

Июнь
6
1992

6 июня 2022 г. Дом-музей И. П. Пожалостина в Солотче отметит 30-летие со дня своего основания. Важная дата в его истории совпадает с ещё двумя юбилеями, празднование которых приходится на ту же неделю: 31 мая исполняется 130 лет со дня рождения К. Г. Паустовского, а 7 июня – 185 лет И. П. Пожалостину.

Судьбы художника и писателя оказались удивительным образом переплетены в солотчинской усадьбе. Здесь, на закате жизни, была написана вторая часть воспоминаний выдающегося мастера резцовой гравюры Ивана Петровича Пожалостина (1837–1909); здесь же, спустя несколько десятилетий, появились лучшие образцы прозы Константина Георгиевича Паустовского (1892–1968).

История усадьбы ведёт отсчёт с 1857 г., когда волостным писарем И. П. Пожалостиным был построен маленький бревенчатый домик в Солотче. Уроженец с. Еголдаево Ряжского уезда Рязанской губернии, выходец из простых крестьян, Иван Петрович рано осиротел и был определён в Троице-Зотиковский сиротский приют в Рязани, где готовили чиновников младшего ранга. По окончании обучения был направлен в Солотчу, но служба будущего художника оказалась недолгой. В 1858 г. он был принят в Императорскую Академию художеств в Санкт-Петербурге, в гравировальный класс Ф. И. Иордана.

В 1880 г., вернувшись в Солотчу известным художником, академиком, И. П. Пожалостин выстроил здесь новый деревянный, на каменном фундаменте, дом с мезонином. В этом доме он провёл последние 15 лет жизни после закрытия гравировального класса Императорской Академии художеств в 1894 г. и выхода в отставку.

После смерти И. П. Пожалостина в доме остались жить две его дочери – Екатерина и Александра. Именно к ним обратился в 1932 г. К. Г. Паустовский с просьбой сдать ему комнату. Впервые посетив Солотчу годом раньше, он был покорён красотой её окрестностей. Здесь соеди-

нилось всё, что он так любил: лесные чащи, открытые дали и обилие вод.

Первым пристанищем писателя и его друзей стал тот самый маленький домик молодой семьи волостного писаря Пожалостина, с которого начиналась застройка усадьбы. В своих воспоминаниях Паустовский именовал его «банькой». Под этим названием домик в глубине сада дошёл до наших дней. «Банька» стала символом литературной истории усадьбы И. П. Пожалостина. Здесь собирался материал и рождались сюжеты многих произведений, самыми известными из которых стали «Мещёрская сторона» К. Г. Паустовского, «Дикая собака Динго» Р. И. Фраермана, «Чук и Гек» и «Судьба барабанщика» А. П. Гайдара.

«...Старый дом и все окрестности Солотчи, – отмечал Константин Георгиевич, – были полны для нас особого обаяния. Здесь были написаны многие книги, здесь постоянно случались всякие весёлые истории, здесь в необыкновенной живописности и уюте сельского быта все мы жили простой и увлекательной жизнью». С 1955 г. К. Г. Паустовский не бывал в Солотче. Усадьба ветшала, дважды страдала от пожаров.

В 1992 г. в восстановленном доме была открыта первая музейная экспозиция, посвящённая творчеству И. П. Пожалостина. В неё вошли гравюры и единственная известная картина маслом мастера, фотографии и документы из коллекции Рязанского художественного музея. В представленных материалах отражены все этапы творческого пути художника: от первых успехов ученических лет до трагически утраченной медной доски, награвированной с картины А. А. Иванова «Явление Мессии».

В качестве отдела Рязанского художественного музея Дом-музей И. П. Пожалостина существует и развивается по сей день. Экспозицию гравюр дополняет воссозданная обстановка кабинета художника. Здесь можно увидеть принадлежавшие мастеру инструменты, почувствовать аскетичную атмосферу напряжённого и сосредоточенного труда гравёра.

С литературными страницами истории усадьбы связаны экспозиция «баньки» и «Кабинет К. Г. Паустовского». В «баньке» типологически восстановлен быт проживавших здесь писателей, в гостях у которых бывали А. П. Платонов, К. М. Симонов, А. А. Фадеев и др. «Кабинет» размещается в мезонине главной постройки, куда ведёт деревянная лестница, напоминающая о «Скрипучих половицах» лесного дома. Стол,

печатная машинка, полки с книгами, кресло помогают погрузиться в мир писателя, посвятившего лучшие свои строки заповедной мещёрской природе в среднерусской глубинке. Годы, проведённые в Солотче, были очень плодотворными в творчестве Паустовского. Около 50 произведений – повестей, рассказов, новелл, очерков, статей, сказок – было создано писателем в солотчинский период.

Дополнением к основным разделам экспозиции стала в 2018 г. «Гостиная сестёр Пожалостиных», воссоздающая историко-бытовую среду знаменитого дома, его особую атмосферу, тонко переданную Паустовским. Свой вклад в развитие усадебной темы вносят и ежемесячные выставки, проводимые в Административном корпусе музея. Сданный в эксплуатацию в 2006 г., этот корпус активно используется для проведения различных мероприятий: конференций, мастер-классов, творческих встреч, занятий изокружка.

Сегодня Дом-музей И. П. Пожалостина – это уникальный комплекс, сочетающие в себе функции мемориального памятника и культурно-просветительского центра Солотчи. В 2010 г. на его базе был проведён Международный пленэр «Мещёрские дали», в 2016 г. музей стал участником Общероссийской программы «Русские усадьбы России», а знаменитый пожалостинский дуб, осеняющий своей могучей кроной вход на территорию музея, включён в реестр Общероссийской программы «Деревья – памятники живой природы».

В юбилейный год помимо ежегодных тематических мероприятий, таких, как «Пожалостинские дни», «Открытие Тропы К. Паустовского», «День памяти А. Гайдара», музей планирует реализацию масштабного проекта «Арт-резиденция», направленного на привлечение творческих сил художников Рязани и других регионов для активной работы по популяризации и развитию культурных традиций посёлка Солотча, сохранению окружающей его природной среды.

Усадьба Пожалостина, связавшая судьбы выдающихся личностей, продолжает оставаться центром притяжения для местных жителей и гостей города. Этот интерес не иссякнет никогда. Природа Солотчи и её люди, в разные годы служившие источником вдохновения для художника А. Е. Архипова, писателя А. И. Солженицына, продолжают

привлекать многих современных мастеров. Хочется надеяться, что и для будущих поколений Дом-музей останется пристанищем безграничной любви к родной земле, вдохновенного творческого труда, плодотворного союза искусства изображения и искусства слова.

С. В. Ерохина,
заведующая отделом
Рязанского государственного областного
художественного музея им. И. П. Пожалостина
«Дом-музей И. П. Пожалостина» в Солотче

Литература:

О доме Пожалостина // Известия. — 1921. — 28 мая. — С. 2.

Коновалов Д. Будет ли открыт дом-музей? // Приокская правда. — 1965. — 9 февр. — С. 2.

Коновалов Д. История старого дома // Рязанский комсомолец. — 1967. — 12 окт. — С. 4; 14 окт. — С. 4.

Трофимов А. Поведала старинная усадьба // Книжное обозрение. — 1980. — № 33 (15 авг.). — С. 16.

Касаткин В. Дом с мезонином в Солотче // Рязанский комсомолец. — 1982. — 1 июня. — С. 4 : фот.

Янов А. Еще раз о Доме-музее И. П. Пожалостина : открытое письмо начальнику обл. упр. культуры Г. И. Фирсовой и дир. Ряз. худож. музея С. М. Степашкину // Приокская правда. — 1986. — 30 дек. — С. 4.

Касаткин В. Разрушение памяти // Там же. — 1988. — 22 апр. — С. 4.

Касаткин В. Рязанское «Абрамцево» // Литературная Россия. — 1988. — № 34 (26 авг.). — С. 24.

Карева Е. Будет музей в Солотче // Ориентир. — Рязань, 1988. — № 12. — С. 14–15.

Касаткин В. Дом с мезонином в Солотче // Молодежный курьер. — Рязань, 1992. — № 22 (30 мая). — С. 4 : фот.

Рыжова Г. В день рождения Пушкина — возрождение дома Пожалостина // Вечерняя Рязань. — 1992. — № 46 (10 июня). — С. 2 : фот.

Рыжова Г. Пожалуйте в дом Пожалостина! // Вечерняя Рязань. — 1992. — № 48 (17 июня). — С. 8 : фот.

Новикова Т. Мастеру гравюры посвящается // Российская газета. — 1992. — 18 июня. — С. 8 : фот.

Чернова Г. Дом в Солотче : открылся Дом-музей замечательного русского художника-гравера академика Ивана Петровича Пожалостина // Приокская газета. — 1992. — 11 июня. — С. 1 : фот.

Чернова Г. Рождение традиции : дни Ивана Петровича Пожалостина в Солотче // Приокская газета. — 1993. — 16 июня. — С. 1.

Пчелинцев С. В. Дом-музей в Солотче // Вечерняя Рязань. — 1997. — № 22 (30 мая). — С. 12.

Степанов Н. Сельский дом-музей // Рязанские зори. — Соколовка (Ряз. обл.), 1997. — 6 июня. — С. 2 : фот.

Касаткин В. Дом с мезонином в Солотче : (лит.-краевед. очерки) / В. Касаткин. — Рязань : Узорочье, 1998. — 81, [1] с., [7] л. ил., портр.

Воронова О. Три жизни дома с мезонином : о книге рязанского краеведа Владимира Касаткина // Приокская газета. — 1998. — 18 авг. — С. 3 : фот. ; То же // Книжное обозрение. — 1999. — № 2 (12 янв.). — С. 10.

О награждении государственными наградами Российской Федерации : Указ Президента РФ № 36 от 8 янв. 1999 г. : [присвоить почетное звание «Заслуженный работник культуры РФ» зав. отделом Дома-музея акад. И. П. Пожалостина А. Ф. Перепелкиной] // Собрание законодательства Российской Федерации. — 1999. — № 2 (11 янв.). — Ст. 284.

Долгина Л. Дом академика с банькой писателя / Л. Долгина, О. Хафизов // Мир и музей. — 1999. — № 2 (3). — С. 66–67.

Начало лета. Солотча. : в Доме музее Ивана Петровича Пожалостина вновь собрались почитатели его творчества // Приокская газета. — 1999. — 18 июня. — С. 8. – Подписано: Г. Ч.

Зубарева Н. В. Дом-музей академика И. П. Пожалостина // Первые Яхонтовские чтения : материалы науч.-практ. конф., Рязань, 21–22 дек. 2000 г. — Рязань, 2001. — С. 234–237.

Рюмин А. Дни Гайдара в Солотче // Рязанские ведомости. — 2001. — 24 янв. — С. 4.

Александра Федоровна, хранительница истории // Приокская газета. — 2001. — 8 июня. — С. 16.

Сидорова О. Уголок «рязанской Италии» // Рязанские ведомости. — 2001. — 11 июля. — С. 4.

Касаткин В. М. Он с детства любил рисовать // Приокская газета. — 2002. — 7 июня. — С. 6.

Гордиенко В. Дым Отечества : Пожалостинские дни в Солотче // Рязанские ведомости. — 2002. — 19 июня. — С. 7.

Еремина Т. С большой наградой Вас, Александра Федоровна // Колос. — Ухолово (Ряз. обл.), 2002. — 11 сент. — С. 1 : фот.

Перепелкина А. Ф. Памяти достойны // За возрождение России. — 2002. — № 3 (сент.). — С. 7.

Зубарева Н. В. Дом-музей академика И. П. Пожалостина : формы и методы работы с посетителями // Рязанская область и Центральный регион вконтексте российской истории : материалы межрегион. науч.-практ. конф. — Рязань, 2003. — С. 350–354.

Касаткин В. М. Третья жизнь солотчинского дома // Московский железнодорожник. — 2003. — № 5 (8 февр.). — С. 15.

Юльева М. В музей – за яблоками // Комсомольская правда. — 2003. — 10 июня. — С. 15

Гордиенко В. Волшебная симфония образов // Рязанские ведомости. — 2003. — 18 июня. — С. 3.

Пономаренко А. Хранитель Пожалостинского Дома // Там же. — 2004. — 22 апр. — С. 2.

Касаткин В. М. «Старый дом и все окрестности Солотчи...» // Слово. — 2004. — № 3 (май – июнь). — С. 42–47 : фот.

Открылись Пожалостинские чтения // Рязанские ведомости. — 2004. — 10 июня. — С. 1.

Гордиенко В. Хранительница : [к 80-летию со дня рождения А. Ф. Перепелкиной, директора Дома-музея И.П. Пожалостина в Солотче] // Там же. — 2004. — 11 авг. — С. 3.

Крылов В. И. Вершина // Переяславль : лит.-краевед. альм. — Рязань, 2005. — Вып. 9. — С. 103–111.

Гордиенко В. Здесь будет Центр российской графики // Рязанские ведомости. — 2005. — 22 февр. — С. 1.

Кропачев И. Будет Центр российской графики // Гудок. — 2005. — 15 марта. — С. 6.

Гордиенко В. Скромное очарование Мещеры // Рязанские ведомости. — 2005. — 22 июня. — С. 4.

Касаткин В. М. Три жизни Солотчинской усадьбы // Рязанские усадьбы и их владельцы. — Рязань, 2006. — С. 359–382.

Гордиенко В. Дом художника в Солотче // Рязанские ведомости. — 2006. — 2 февр. — С. 1.

Центр Российской графики // Аргументы и факты. — 2006. — № 6 (февр.). — Прил.: с. 16. — (АиФ-Рязань).

Касаткин В. Солотчинские усадьбы академика Пожалостина // Переяславль: проза и поэзия рязанских литераторов : лит.-краевед. альм. — Рязань, 2007. — Вып. 11. — С. 96–109.

Свирина З. Дорога к признанию : об А. Перепелкиной // Там же. — Рязань, 2007. — Вып. 12. — С. 194–197.

Гордиенко В. Год культуры пришел из Солотчи // Рязанские ведомости. — 2007. — 11 янв. — С. 1.

Гордиенко В. Пожалостинские дни № 15 // Рязанские ведомости. — 2007. — 20 июня. — С. 3.

Звездочкина Т. Тепло Солотчинского музея // Там же. — 2008. — 6 фев. — С. 3.

Гордиенко В. Как сохранить культурное наследие // Там же. — 2009. — 24 апр. — С. 3.

Смирнов В. Держаться корней // Поколение Р. — Рязань, 2009. — № 16 (28 апр.). — С. 8.

Коренева Е. Пожалостинские дни // Рязанские ведомости. — 2009. — 9 июня. — С. 3.

Коренева Е. Созидательница : [к 85-летию со дня рождения организатора и первого директора Дома-музея И. П. Пожалостина, заслуженного работника культуры РФ А. Ф. Перепелкиной] // Рязанские ведомости. — 2009. — 17 июня. — С. 3.

Еремина Т. Женщина-легенда // Колос. — Ухолово (Ряз. обл.), 2009. — 26 июня. — С. 6.

О перспективах развития // Рязанские ведомости. — 2009. — 17 июля. — С. 2.

Шелякина В. О будущем дома-музея в Солотче // Там же. — 2009. — 22 июля. — С. 3.

Касаткин В. Дом-музей Пожалостина: между вчера и завтра // Там же. — 2009. — 12 авг. — С. 3.

Дом-музей И. П. Пожалостина в Солотче : комплект из 12 открыток / Ряз. гос. обл. худож. музей им. И. П. Пожалостина. — Рязань : [б. и., 2010?]. — 1 обл., 12 отд. л.

Коренева Е. В тиши кабинета // Рязанские ведомости. — 2012. — 5 июня. — С. 4.

Котова М. В гостях у Пожалостиных // Там же. — 2012. — 15 июня. — С. 9.

Глумсков В. Пора юбилеев : [в Мемориальном доме-музее И. П. Пожалостина открылись две новые постоянные экспозиции : «Комната Константина Паустовского» и «Гостиная сестер Пожалостиных»] // ТВ-Панорама. — 2012. — 19 июня (№ 24). — С. 72 : фот.

Ткачева Т. Ю. Перепелкина Александра Федоровна : (к 90-летию со дня заслуженного работника культуры РФ, почетного гражданина Ухоловского района) // Календарь знаменательных и памятных дат Рязанской области на 2014 год. — Рязань, 2014. — С. 78–83.

Аленик Е. Мещерскими тропами // ТВ-Панорама. — 2015. — № 26 (7 июля). — С. 73 : фот.

Веревкина Ю. Когда дуб – с документами! // Панорама города. — Рязань, 2016. — № 22 (1 июня). — С. 10.

Ерохина С. В. Вслед за Паустовским / С. В. Ерохина, Е. Буданова // Там же. — 2018. — № 30 (25 июля). — С. 72.

Ерохина С. В. Итоги 25-летней работы и перспективы развития Дома-музея И. П. Пожалостина // Иван Петрович Пожалостин. 180 лет со дня рождения : материалы межрегион. науч.-практ. конф. — Рязань, 2019. — С. 89–93.

[Дом-музей И. Пожалостина] // Панорама города. — 2019. — № 20 (15 мая). — С. 2.

Соколов Д. Солотчинский богатырь : еще одним Всероссийским памятником живой природы стало больше, этот статус получил дуб возле усадьбы Пожалостина // Рязанские ведомости. — 2019. — 30 окт. — С. 1.

Список литературы подготовила
О. А. Копьева

Зарецкий Павел Филиппович *(К 125-летию со дня рождения генерал-майора, Героя Советского Союза)*	**Июнь** **27** **1897**

Родился 27 июня 1897 г. в г. Рязани. Отец до 1902 г. занимался крестьянским трудом, затем работал кондуктором на железной дороге, рабочим в речном пароходстве, в последние годы жизни – сторожем лесного склада в с. Кораблино. Так о своем отце писал Павел Филиппович в автобиографии, однако в издании «Материалы по истории и генеалогии дворянских родов Рязанской губернии» Зарецкие названы древним рязанским родом, владевшим с. Кумино Ряжского (позднее – Скопинского) уезда, внесенным в 3-ю и 6-ю части Дворянской родословной книги Рязанской губернии.

После смерти отца в 1907 г., как далее пишет в автобиографии П. Ф. Зарецкий, семья осталась без средств к существованию. Мать была помещена в богадельню для престарелых, а Павла Филипповича с братом определили в школу. В 1915 г. Зарецкий окончил Рязанское 8-классное ремесленное училище. С мая 1915 по май 1916 г. служил в Управлении Александровской железной дороги чертежником службы пути. В мае 1916 г. был призван в армию и направлен в г. Петровск в 220-й запасной батальон. В октябре 1916 г. отправлен на учебу в Душетскую школу прапорщиков, находившуюся в одном из уездных городов Тифлисской губернии, которую окончил в январе 1917 г. Был зачислен в 79-й запасной батальон в г. Рязани. Через 10 дней направлен на Юго-Западный фронт, где назначен младшим офицером пулеметной команды 4-го Неманского пограничного полка.

Февральская и Октябрьская революции застали Зарецкого на Юго-Западном фронте на р. Стоход под г. Ковелем (ныне Волынская область, Украина). Полк, в котором он служил, в полном составе перешел на сторону советского правительства. На общем собрании солдат За-

рецкий был избран помощником командира пулеметной команды полка.

В январе 1918 г. по состоянию здоровья Павел Филиппович был отправлен в тыл и в феврале демобилизован Рязанским военкоматом в чине поручика. С февраля по май 1918 г. работал в Рязанском статистическом управлении. В 1918 г. забрал мать из богоугодного заведения, до 1920 г., года кончины, она жила в семье Павла Филипповича, занимаясь домашним хозяйством.

В мае 1918 г. П. Ф. Зарецкий добровольно вступил в ряды РККА, служил командиром взвода Рязанского военного обоза Рязанского губернского военкомата. В августе того же года был переведен во вновь формируемую в Рязани 2-ю Тульскую стрелковую дивизию и назначен командиром комендантской команды, в январе 1919 г. – командиром эшелона продовольственного транспорта этой дивизии. Поскольку продтранспорт не был укомплектован лошадьми и повозками, на военнослужащих было возложено также несение охраны объектов управления дивизии и выполнение ряда иных заданий. В апреле того же года дивизия была переброшена на Восточный фронт и в составе 5-й армии приняла участие в разгроме армии адмирала А. В. Колчака под Самарой, Кинелем, Бугульмой, Бугурусланом, Уфой. В июле 1919 г. Зарецкий с одной из бригад вместе со штабом дивизии прибыл на Северо-Западный фронт под Петроград, где в составе 7-й армии участвовал в ликвидации армии генерала Н. Н. Юденича под Гатчиной, Царским Селом, Гдовом и Ямбургом.

В феврале 1920 г. П. Ф. Зарецкий назначен помощником командира роты 169-го стрелкового полка 19-й стрелковой дивизии, которая после ликвидации армии Юденича была переброшена на финскую границу для несения службы охраны и обороны Карельского перешейка. В августе дивизия была переброшена на Западный фронт, где полк принял участие в контрнаступлении Красной армии против белополяков в направлении г. Кобрин (ныне Брестская область, Беларусь). В этих боях командир роты Зарецкий 16 сентября 1920 г. был ранен и направлен на излечение в госпиталь в г. Орёл. После выписки из госпиталя направлен в распоряжение Рязанского губернского военкомата.

20 декабря 1920 г. П. Ф. Зарецкого назначили командиром роты 1-го Рязанского рабочего батальона. В феврале 1921 г. после расформирования батальона Павел Филиппович был направлен в 35-й полк войск

внутренней службы (ВНУС) 12-й стрелковой бригады, а 14 июня переведен в 479-й стрелковый полк в г. Рязань на должность помощника командира пулеметной команды. В октябре того же года Зарецкого перевели в 17-ю Нижегородскую стрелковую дивизию на должность командира роты дивизионной школы младшего комсостава учебно-кадровой бригады Московского военного округа. По расформировании бригады в июне 1922 г. его назначили командиром отдельного гранатометного взвода школы младшего комсостава 17-й стрелковой дивизии в г. Рязань.

В январе 1923 г., желая перейти в войска Всероссийской чрезвычайной комиссии (ВЧК), где командиром полка служил его старший брат Михаил Филиппович Зарецкий, Павел Филиппович демобилизовался из Красной армии. Но в связи с переводом брата из Борисоглебска в Москву, это намерение не осуществилось. Зарецкий поступил на гражданскую службу. С марта 1923 по март 1932 г. работал в аппарате Рязанского окружного областного финансовых отделов помощником налогового инспектора, контролером, а затем – налоговым инспектором. В частности, с 1924 г. исполнял обязанности помощника финансового инспектора и финансового инспектора Рыбновского уезда. С февраля 1926 г. работал на тех же должностях в с. Тума Спас-Клепиковского уезда, затем с 1929 г. был помощником налогового инспектора и налоговым инспектором, временно исполняющим должность заведующего районным финансовым отделом в г. Клепики Клепиковского района.

В марте 1932 г. П. Ф. Зарецкий вновь добровольно вступил в ряды Красной армии и был назначен командиром взвода 7-го отдельного стрелкового батальона Московского военного округа, дислоцированного в г. Сасово Московской (ныне Рязанской) области. Проходил службу в должностях младшего оружейного техника, помощника начальника боепитания, командира взвода. В марте 1933 г. назначен помощником командира роты 5-го отдельного территориального стрелкового батальона в г. Котельничи Вятской области, в мае 1935 г. – командиром роты 8-го отдельного учебного батальона, впоследствии переименованного в 13-й отдельный стрелковый батальон в составе 2-го отдельного Кировского стрелкового полка. В ноябре батальон был перемещен в г. Кандалакшу Мурманской области. В марте 1936 г. батальон переформирован во 2-й

горно-стрелковый полк 54-й Мурманской стрелковой дивизии, а в июле переименован в 161-й стрелковый полк той же дивизии.

В 1937 г. Павел Филиппович экстерном сдал экзамены за 8 классов средней школы. В апреле того же года его назначили на должность начальника полковой школы, а в августе 1938 г. – на должность начальника штаба 161-го стрелкового полка. В феврале 1938 г. в честь 20-летия РККА и за активное участие в Гражданской войне П. Ф. Зарецкий был награжден орденом Красного Знамени и медалью «XX лет Рабоче-Крестьянской Красной Армии».

В марте 1939 г. П. Ф. Зарецкий переведен в г. Кемь (ныне Республика Карелия) на должность помощника командира 162-го стрелкового полка по строевой части той же дивизии с одновременным исполнением обязанностей начальника курсов младших лейтенантов Ленинградского военного округа. По окончании подготовки младших лейтенантов в сентябре 1939 г., курсы были ликвидированы, и Зарецкий приступил к исполнению своих прямых обязанностей. В мае 1939 г. принят в члены ВКП(б).

13 октября 1939 г. полк, переименованный в 81-й стрелковый, выдвинулся на финскую границу в районе с. Ухты (ныне пгт Калевала, Республика Карелия) и участвовал в боях в составе 9-й армии. С началом военных действий полк одним из первых перешел границу и, глубоко вклинившись на территорию Финляндии, захватил важный транспортный узел д. Суомуссалми. За успешные действия полк первым в этой войне наградили орденом Красного Знамени; такую же награду получили несколько офицеров, в том числе и П. Ф. Зарецкий.

В конце декабря 1939 г. Павла Филипповича отозвали из полка и перевели в г. Мурманск на должность начальника отдела кадров 14-й армии, штаб которой в это время располагался в г. Петсамо (ныне пгт Печенга Мурманской области). Здесь его застало известие о заключении мира между СССР и Финляндией.

По семейным обстоятельствам в октябре 1940 г. П. Ф. Зарецкий был переведён на ту же должность в штаб 7-й армии Ленинградского военного округа, находившемся г. Петрозаводске. В апреле 1941 г. приказом наркома обороны он назначен командиром 252-го стрелкового полка 70-й стрелковой дивизии, дислоцированного в г. Ленинграде. В этой

должности встретил начало Великой Отечественной войны.

В первый же день после нападения фашистской Германии дивизия форсированным маршем была переброшена под г. Выборг, в июле воевала под г. Лугой (Ленинградская область), позже участвовала в тяжелых оборонительных боях в районе д. Старый Медведь (Новгородская область). Остановив наступление противника, дивизия совместно с частями 237-й и 183-й стрелковых, 21-й танковой дивизий перешла в контрнаступление и, продвигаясь на запад, овладела г. Сольцы (Новгородская область). В течение июля и первых чисел августа 1941 г. дивизия вела напряженные бои в районе Сольцы–Старый Медведь совместно с частями 237-й и 183-й стрелковых, 21-й танковой дивизий. 10 августа 1941 г. после прорыва противником обороны советских войск на р. Шелонь 70-я и 237-я дивизии были отрезаны от остальных частей Северного (с 23 августа 1941 г. – Ленинградский) фронта. Дивизии в течение нескольких дней вели тяжелые бои в окружении, затем отдельными частями советские войска прорывались на соединение с основными силами Красной армии. В этих боях во время одной из контратак П. Ф. Зарецкий получил тяжелое ранение в живот и был доставлен в один из госпиталей г. Ленинграда.

В начале октября, еще не оправившись от ранения, Павел Филиппович вернулся в полк; принимал участие в обороне г. Пушкина и Пулковских высот. В течение октября–середины ноября 1941 г. участвовал в упорных боях на подступах к Ленинграду, к тому времени полностью блокированному врагом. В боях на р. Тосно, командуя ударным полком, 11 ноября был ранен разрывной пулей в левую ногу. В течение двух месяцев проходил лечение в Ленинграде. После возвращения из госпиталя, в феврале 1942 г., П. Ф. Зарецкий был назначен командиром 33-й отдельной курсантской стрелковой бригады Ленинградского фронта, которая в составе 4-го гвардейского стрелкового корпуса в марте 1942 г. участвовала в боях в районе населенных пунктов Погостье и Жарок (Ленинградская область) по высвобождению 2-й Ударной армии, окруженной в районе г. Чудово (Новгородская область). С организацией Волховского фронта 4-й гвардейский стрелковый корпус был включён в его состав.

В августе 1942 г. 33-я бригада участвовала в наступательных боях,

имевших целью снятие блокады с Ленинграда и отвлечение войск противника с юга. В районе Сенявина была прорвана сильно укрепленная позиция немцев, и части корпуса вышли к подступам р. Невы. Противник, перебросив крупные силы пехоты и авиации с ближайших участков и частично с юга, перешёл в контрнаступление. В результате ожесточенных боёв фашистам удалось отрезать от основных сил часть соединений Красной армии, в числе которых была и 33-я бригада. В течение шести дней курсанты вели напряжённые и тяжелые бои. По приказу командования совместно с другими соединениями общим штурмом бригада прорвала окружение и вышла на соединение с основными силами.

В начале октября 1942 г. бригада была выведена в резерв Верховного Главнокомандования и с 1 ноября 1942 по 15 января 1943 г. в районе г. Торжка (Калининская область) проводила укомплектование и занималась боевой подготовкой. В середине января 1943 г. бригада, совершив 300-километровый марш, поступила в распоряжение командующего 1-й Ударной армией Северо-Западного фронта. В составе этой армии бригада принимала участие в наступательных боях на р. Ловать; с апреля по октябрь 1943 г. занимала оборону в районе населенного пункта Поддорье (Новгородская область). В октябре бригада была расформирована, П. Ф. Зарецкий назначен заместителем командира 53-й гвардейской стрелковой дивизии того же фронта, которая с ноября 1943 по январь 1944 г. занимала оборону на р. Ловать. В феврале 1944 г. дивизия была переброшена на Ленинградский фронт и приняла участие в Ленинградско-Новгородской наступательной операции, продвигаясь на псковском направлении. В этих боях Павел Филиппович был тяжело ранен в лицо и шею и направлен в госпиталь.

После излечения, в июне 1944 г. П. Ф. Зарецкого назначили командиром 358-й стрелковой дивизии, которая в составе 21-й армии Ленинградского фронта принимала участие в прорыве обороны финских войск под Ленинградом и овладении г. Выборгом. За успешные боевые действия дивизия была награждена орденом Красного Знамени с присвоением почетного наименования Ленинградская. После заключения перемирия с финнами в сентябре 1944 г., дивизия была переброшена в Восточную Пруссию, где, согласно приказу Ставки Верховного командо-

вания, передана в состав 39-й армии 3-го Белорусского фронта. В январе 1945 г. дивизия принимала участие в прорыве сильной укрепленной обороны противника в районе Пилькаллена (ныне г. Добровольск Калининградской области) и наступлении в направлении г. Кенигсберга (ныне г. Калининград) и первой овладела долговременной обороной на р. Дейме. С выходом 39-й армии севернее Кенигсберга было завершено окружение кенигсбергской группировки немцев. В феврале противник, пытаясь прорвать кольцо окружения, предпринял сильные атаки со стороны городов Кенигсберга и Фишхаузена (ныне пгт Приморск Калининградской области). В результате боев противник не смог достичь решающих успехов и, понеся большие потери, приостановил наступление. Однако ему удалось отрезать 358-ю стрелковую дивизию от основных сил. В течение нескольких дней дивизия вела тяжелые бои в окружении, продолжая удерживать важную шоссейную дорогу, связывающую Кенигсберг с Фишхаузеном и Пиллау (ныне г. Балтийск Калининградской области). Затем с разрешения командования дивизия ночным штурмом прорвала двойное кольцо окружения и соединилась с основными силами Красной армии. 23 февраля 1945 г. в одном из боев по прорыву окружения полковник Зарецкий получил тяжелое осколочное ранение в спину. После полуторамесячного лечения в госпитале Павла Филипповича по его просьбе вновь направили в 358-ю дивизию, которая в апреле 1945 г. приняла участие в боях по ликвидации кенигсбергской группировки противника. За эти бои дивизия была награждена орденом Суворова 2-й степени, а ее командир удостоен звания Героя Советского Союза.

Из наградного листа: «...Отличной организацией полного взаимодействия пехоты с приданными артиллерийскими и танковыми частями, хорошо поставленной разведкой переднего края и огневых средств противника 13 января 1945 г. 358-я стрелковая Ленинградская Краснознаменная дивизия под руководством полковника Зарецкого прорвала сильно укрепленную, глубоко эшелонированную долговременную оборону противника в районе южнее г. Пилькаллен. Развивая наступление, преодолевая упорное сопротивление противника, овладела свыше 60 населенными пунктами, нанеся большой урон живой силе и технике врага. Неустанно преследуя противника, не давая возможности закре-

питься ему на очередных оборонительных рубежах, полковник Зарецкий успешно выполняет боевые задачи по разгрому немецко-фашистских войск в Восточной Пруссии. Находясь в боевых порядках частей, показывает образцы личной отваги и мужества».

Звание Героя Советского Союза П. Ф. Зарецкому присвоено 19 апреля 1945 г., звание генерал-майора – 5 мая 1945 г.

После окончания войны с Германией дивизия Зарецкого в составе 39-й армии в мае 1945 г. была включена в состав Забайкальского фронта и переброшена в Монголию, где в течение июля проводились укомплектование личным составом и материальной частью, а также усиленная военная подготовка. В первых числах августа 1945 г. армия, совершив 200-километровый марш по безводной пустыне, сосредоточилась на восточном берегу р. Халхин-Гол. С началом военных действий против Японии дивизия первоначально наступала в составе 94-го стрелкового корпуса на г. Хайлар, а затем повернула на пос. Солунь. Наступление проходило в исключительно тяжелых условиях. Особые затруднения представляли доставка воды и преодоление гор Большого Хингана. Однако продвижение наших войск по Маньчжурии проходило быстрыми темпами. За короткое время были заняты важные пункты: Солунь, Венемяо, Таоань, Таонань, Куйтунь, затем – Мукден и Фушунь, где дивизия под командованием П. Ф. Зарецкого произвела разоружение японской пехотной дивизии. Оставив в Фушуни один полк, дивизия передислоцировалась в Порт-Артур. За бои против Квантунской армии Павел Филиппович был награжден орденом Суворова 2-й степени. 14 сентября 1945 г. приказом Верховного Главнокомандующего за отличие при форсировании горного хребта Большой Хинган дивизии присвоено почетное наименование Хинганская. По окончании войны на 358-ю стрелковую дивизию была возложена охрана и оборона г. Дайрена (г. Дальний) с его портом и побережья, прилегающего к городу. В июле 1946 г. дивизия была расформирована, а генерал-майор П. Ф. Зарецкий был назначен командиром 26-й отдельной гвардейской пулеметно-артиллерийской бригады Приморского военного округа. С декабря того же года выполнял обязанности командира 25-й гвардейской пулеметно-артиллерийской дивизии.

В ноябре 1947 г. Павел Филиппович был направлен на курсы усовершенствования командиров стрелковых дивизий при Военной академии им. М. В. Фрунзе, которые окончил в декабре 1948 г. В январе 1949 г. назначен заместителем начальника Организационно-мобилизационного управления Сухопутных войск. С апреля 1950 г. П. Ф. Зарецкий работал в должности заместителя начальника 3-го, а с декабря 1952 г. – 2-го управления Главного управления кадров Министерства обороны СССР. 20 июня 1953 г. генерал-майор Зарецкий уволен в запас. Жил в г. Москве.

Награжден 2 орденами Ленина, 4 орденами Красного Знамени, орденами Суворова 2-й степени, Отечественной войны 1-й степени, Красной Звезды; медалями «Золотая Звезда», «20 лет Рабоче-Крестьянской Красной Армии», «За оборону Ленинграда», «За взятие Кенигсберга», «За победу над Германией в Великой Отечественной войне 1941-1945 гг.», «За победу над Японией», «30 лет Советской Армии и Флота», «Двадцать лет Победы в Великой Отечественной войне 1941-1945 гг.», «50 лет Вооруженных Сил СССР»); китайским орденом «Облака и Знамени».

П. Ф. Зарецкий умер 18 мая 1971 г., похоронен на Новодевичьем кладбище г. Москвы.

Источники:

НА РИАМЗ. Д. 2826. Л. 1–9.

НА РИАМЗ. Д. 2799/1. Л. 147–148.

Литература:

Димперан Л. В. Зарецкий Павел Филиппович // Рязанская энциклопедия. — Рязань, 1995. — С. 206.

Азовцев А. В. Зарецкий Павел Филиппович // Богатыри земли Рязанской : биобиблиогр. указ. лит. — Рязань, 2005. — Ч. 1: Герои Советского Союза. — С. 151–154 : фот.— Библиогр.: с. 154.

Рындин И. Ж. [Зарецкий] Павел Филиппович // Материалы по истории и генеалогии дворянских родов Рязанской губернии / И. Ж. Рындин. — Рязань, 2008. — Т. 10, вып. 3. — С. 239.

Зарецкий Павел Филиппович // Великая Отечественная. Комдивы : военный биогр. слов. — Москва, 2014. — Т. 3. — С. 1028–1030 : фот.

Астафьев В. В память о герое : в Рязанском автотранспортном техникуме увековечили имя выпускника 1915 года Павла Зарецкого // Рязанские ведомости. — 2018. — 23 янв. — С. 3.

Подготовила О. Я. Азовцева

Дединовская кораблестроительная верфь *(К 355-летию со дня основания и начала строительства первого российского военного корабля «Орёл»)*	**Июнь** **29** **1667**

355 лет назад, в 1667 г., в селе Дединово на Оке была основана первая в России государственная кораблестроительная верфь. Царский указ приказу Новгородской чети, ведавшему судостроительными делами, гласил: «7175 [1667 г.] июня в 19 день [29 июня по новому стилю] великий государь царь и великий князь Алексей Михайлович, всея Великой и Малой и Белой России самодержец, указал для посылок из Астрахани на Хвалынское [Каспийское] море делать корабли в Коломенском уезде в селе Дединове, и то корабельное дело ведать в приказе Новгородской чети боярину Афонасью Лаврентьевичу Ордину-Нащокину да думным дьяком Герасиму Дохтурову, да Лукьяну Голосову, да дьяку Ефиму Юрьеву...»

Основанию верфи предшествовало обращение представителей армянской торговой компании к тогдашней российской власти о пожаловании им права возить шёлк-сырец и другие персидские товары через Московское государство по Каспию и Волге через Архангельск «в немецкие земли» и с европейскими товарами возвращаться в Персию. При этом России от взимания пошлины была бы большая выгода. Кроме того, и самой России было выгодно развивать торговлю с южными странами по водному пути: Ока–Волга–Каспийское море. В мае 1667 г. договор с армянскими купцами был подписан. Но этого оказалось мало. Торговые суда на Каспийском море и даже на Волге изрядно страдали от лихих людей, промышлявших разбоем. Купцам нужна была надежная защита. Так возникла необходимость в военных кораблях для сопровождения торговых караванов.

Выбор русским правительством с. Дединово для основания верфи и строительства военных кораблей был не случайным. В то время Дединово, которое упоминается в документах еще XV в., вместе с другими крупными селениями среднего Поочья – селами Ловцы, Любичи, Белый Омут (Белоомут) (ныне все находятся на территории Луховицкого района Московской области, ранее были частью Зарайского уезда Рязанской губернии) – входило в разряд дворцовых сел. Ока была в прямом

и переносном смысле кормилицей местных жителей. Являясь в то время важнейшим звеном транспортной артерии между севером, центром и югом страны, река определила хозяйственный уклад дединовцев. Местные жители издревле занимались рыболовным промыслом и поставляли «на обиход государя» рыбу, что и являлось их основной дворцовой «повинностью». Для ловли и перевозки рыбы дединовцы строили большие речные суда – струги (плоскодонные гребные суда до 20–25 метров в длину и 4–6 метров в ширину). Кроме того, дединовцы издавна славились изготовлением челнов, выдолбленных из цельного ствола дерева. От деда к отцу, от отца к сыну передавались секреты плотницкого судостроительного мастерства. Окрестные леса изобиловали сосной – основным материалом для тогдашнего судостроения. Таким образом, Дединово уже в XVI в. стало одним из признанных центров речного судостроения срединной России. Местные жители изготавливали суда не только для своих нужд, но и для продажи купцам, а также по заказу правительства.

Дединово для устройства государственной верфи было выбрано ещё и потому, что неподалеку находились крупные ремесленные центры – города Коломна, Зарайск, Кашира, Переяславль-Рязанский (Рязань) и другие. При основании верфи, конечно же, учитывалось, что в России до того времени большие военные корабли европейского образца не строили. Это дело было абсолютно новым для поокских корабелов и сложным с точки зрения технологии, требуемого инструмента и материалов, поэтому были привлечены голландские мастера. Ещё до указа о строительстве судов в Дединове голландский купец Иоганн ван Сведен, проживавший в Москве, ездил по поручению российских властей в Голландию для найма на русскую службу мастеров-судостроителей и мореходов. Однако из десяти завербованных им специалистов только четверо приехали в Москву: шкипер Ламберт Гельт, корабельный мастер Биллем Барентц, корабельный плотник Дирк Питерс и мастер по навигационным приборам Антон Мюнстр. Ван Сведен также доставил в Россию необходимые для постройки судов инструменты, закупленные им в Голландии. Нанятый на царскую службу в должности «капитана и кормщика-генерала» Давыд Бутлер, находясь в Амстердаме, занимался вербовкой членов экипажей будущих судов. По предложению ван Сведе-

на в Дединово для наблюдения за строительством судов был направлен полковник Буковен, как хорошо знающий мореходство и корабельное дело. Строительством же судов в Дединове непосредственно руководил Яков Леонтьевич Полуектов. Он отличался настойчивым характером, обладал большой работоспособностью и редкой честностью. Именно на его плечи легла забота по организации работ на Дединовской верфи.

Уже при основании верфи впервые в России была предпринята попытка использовать европейский опыт привлечения работников – свободный наём. В сентябре 1667 г. было велено «к корабельному делу... нанимать работников в дворцовом селе Дединово». При этом особо оговаривалось, что для дворцовых крестьян «в неволю накинуто через силу корабельное дело на них не будет». В конце октября Я. Л. Полуектов решил расширить район поиска работников за пределы Дединова и с этой целью направил имеющихся в его распоряжении целовальников и пушкарей во все ловецкие сёла на Оке. Но идея вольного найма работников в то время в российских условиях оказалась почти неосуществимой. Поэтому власть вынуждена была прибегнуть к традиционной схеме привлечения к работе на верфи – мобилизации. Таким образом, основную работу на верфи в первый год выполняли местные плотники. Впоследствии в дополнение к ним были привлечены ещё коломенские, зарайские, каширские и переяславль-рязанские мастера.

На Дединовской верфи действовало разделение труда. Так, уже в 1668 г. только по дереву здесь работали мастера четырёх специальностей: плотники, пильщики, токари, резчики (в том числе привлеченные из Оружейной палаты Москвы). Кроме того, на верфи были заняты специалисты кузнечного дела: якорные мастера, кузнецы и подсобные рабочие. К работам были привлечены также канатные мастера, мастера парусного дела, швецы, иконник, живописец. Стоит особо отметить, что если раньше в России на частных верфях стационарные постройки не возводились, то на Дединовской верфи были построены кузницы (в том числе большие, предназначенные для изготовления якорей) и другие хозяйственные постройки.

Строительство первого корабля на Дединовской верфи, первого русского военного корабля европейского типа, получившего впоследствии название «Орёл», началось 14 (24 по новому стилю) ноября 1667 г.,

о чем Я. Л. Полуектов и доложил в Москву. 26 мая (5 июня) 1668 г. корабль был спущен на воду. Одновременно в Дединове строили яхту, бот и две шлюпки (шлюпа). В конце августа 1668 г. Полуектов докладывал: «Корабль к отпуску готов и щеглы [мачты] все поставлены, а к окнам и к дверям пробоины куют наспех, а на яхте щеглы не поставлены... два шлюпа и бот сделаны ж; а кораблю и яхте зимовать в селе Дединове немочно некоторыми делы, где стоять, таких мест нет и стеречь некому...» Однако построенные суда, несмотря на возражения Полуектова, остались зимовать в Дединове (очевидно, из-за мелководья Оки отправить их в плавание в конце лета и осенью 1668 г. не было возможности).

17 (27) ноября 1668 г. все судостроительные дела перешли в ведение Посольского приказа, которым, так же, как и приказом Новгородской чети, руководил А. Л. Ордин-Нащокин. Весной 1669 г. на Дединовской верфи начались работы по окончательной доделке построенных судов. В начале марта приехавший в Дединово Бутлер осмотрел суда и по возвращении в Москву доложил, что «корабль и яхты на Хвалимском море в ходу сделаны годны».

В апреле 1669 г. был издан царский указ, гласивший: «Кораблю, вновь построенному в Дединове, прозванье дать Орлом, на корме и мысу поставить по Орлу, на знаменах и яловчиках нашивать Орлы же». Это был первый случай в истории русского судостроения, когда корабль официально получил собственное имя. Назвали корабль (и это очевидно) в честь существовавшего уже тогда Российского герба – двуглавого орла. Сложнее было определиться, какой флаг поднимать на корабле. В мировой морской практике уже существовало правило: «какого государя корабль есть – того государя и флаг на нём живёт». Военные же корабли без флага считались пиратскими. Ещё в апреле 1668 г. в Сибирский приказ, ведавший таможенной службой, было направлено требование выделить белую, лазоревую и «червчатую» (красную) ткань («тафту» и «киндяки») «к корабельному делу на знамена и яловчики [вымпелы]». Флаг для корабля «Орёл», вероятнее всего, был пошит по подобию голландского флага, трехцветным, только с другим расположением полос: бело-сине-красный. О принадлежности корабля Российскому государству также ярко свидетельствовали двуглавые орлы, нашитые на флагах.

Корабль «Орел», яхта и суда сопровождения отправились в плавание из с. Дединово по Оке в сторону Нижнего Новгорода 7 (17) мая 1669 г. При отплытии на мачтах корабля были впервые подняты бело-сине-красные флаги – триколоры, прообразы современного Государственного флага Российской Федерации.

Основание Дединовской кораблестроительной верфи – первой в России государственной верфи и строительство первого русского военного корабля «Орёл» имеет в российской истории большое значение. Можно сказать, что Дединовская верфь стала прообразом будущего петровского судостроения. Не случайно в «Уставе морском» 1720 г., вспоминая о строительстве в Дединове при его отце морских кораблей европейского типа, Петр I написал: «Это намерение отеческое... достойное есть вечного прославления; понеже от начинания того, аки от доброго семени произошло нынешнее дело морское». Петр I сам дважды посещал с. Дединово: 2–3 (12–13) мая 1695 г. во время первого Азовского похода, и 17 (28) мая 1722 г. во время Каспийского похода. По преданию в Дединово царь сам поработал на строительстве речных судов. В 1718 г. Петр I в Москве вместе с дединовскими мастерами переделал речное судно и своим указом повелел: «Судно, называемое коломенка, которое я переделал, послать в Дединово... и там оную поставить, чтобы против неё всё вновь делали, под наказанием и ссылкою вечною на галеры, если инако начнут делать». Этот указ красноречиво говорит о том, что и в петровские времена, и позже Дединово являлось центром речного судостроения. Следует отметить, что судостроительный промысел (но уже для местных нужд) сохранялся в Дединове до второй половины XX в.

Ныне с. Дединово заслуженно признано как колыбель отечественного кораблестроения и родина Государственного флага Российской Федерации. По предложению Министерства промышленности и торговли РФ и АО «Объединенная судостроительная корпорация», при поддержке Российского исторического общества Правительство Российской Федерации своим постановлением № 659 от 30 мая 2017 г. учредило новый праздник – День кораблестроителя (судостроителя), который отмечается 29 июня – в память основания в Дединове кораблестроительной верфи. Ежегодно 22 августа в Деди-

нове проходит празднование Дня Государственного флага Российской Федерации. Местными историками, краеведами проводится большая работа по изучению истории окского судостроения, Дединовской кораблестроительной верфи и первого русского корабля «Орёл». Начиная с 2006 г., в Дединове организуются Всероссийские научно-практические конференции «Дединово – колыбель отечественного флота» с участием ведущих историков и краеведов страны. В настоящее время ведется работа по созданию в Дединове Музея окского судостроения.

Литература:

Дединовский сборник. — Орел : [б. и.], 2007. — Вып. 1 : Материалы Всероссийской научно-практической конференции «Дединово — колыбель отечественного флота», посвященной 340-летию основания Дединовской государственной кораблестроительной верфи (1667–1670 гг.) / [ред. коллегия: Н. М. Рогожин и др.]. — 141 с.

Дединовский сборник. — Рязань : Русское слово, 2012. — Вып. 2 : Сборник статей III научно-практической конференции «Дединово — колыбель отечественного флота» (с. Дединово, 20 августа 2011 г.) / [ред. коллегия: К. А. Аверьянов, А. А. Шаблин, О. А. Базин]. — 118 с.: ил.

Кочетков С. А. Дединовские судовые мастера : из истории окского судостроения XVII – начало XX вв. / С. А. Кочетков, А. А. Шаблин. — Рязань : Русское слово, 2017. — 144 с.

Краснов Д. В. Миниатюрная летопись «Орла» / Д. В. Краснов. — Коломна : [б. и.], 2018. — 60 с.: ил.

Дединовский сборник. — Рязань: Русское слово, 2020. — Вып. 3 : Сборник статей VII Всероссийскойнаучно-практической конференции «Дединово – колыбель отечественного флота» (с. Дединово, 16 мая 2019 г.) / ред. коллегия: Д. В. Лисейцев, А. В. Барсукова, А. А. Шаблин. — 184 с.

* * * * *

Тушин Ю. О судьбе корабля «Орел» // Военно-исторический журнал. — 1973. — № 9. — С. 119–120.

Лебединский В. «Орел» уплывал из Дединова // Края Москвы, края родные : сборник /сост. Э. И. Сафонов. — Москва, 1985. — С. 54–55.

Евстратов В. Первый строитель кораблей // По ленинскому пути. — Луховицы, 1986. — 6, 22 мая ; 19 июня ; 10 июля.

Полянчев В. На высокой волне // Народная газета. — 1994. — 1, 8 июня.

Евстратов В. Корабль «Орел» — первенец русского флота // Луховицкие вести. — 1994. — 16 июня.

Евстратов В. ...И выбрали село Дединово // Там же. — 1994. — 21 июня.

Евстратов В. Трудное рождение первенца : к 300-летию российского флота // Там же. — 1994. — 16, 21, 30 июня.

Астахов В. От берегов Оки — к морским просторам // Приокская газета. — 1994. — 24 июля.

Вооружение «Орла» // Луховицкие вести. — 1994. — 30 авг.

«Орел» (корабль) // Луховицы — родной уголок России : энцикл. Луховицкого р-на Московской обл. / сост. А. Ф. Шаблин. — Москва, 1996. — С. 258–259.

Кочетков С. А. Судостроительный центр Дединово / С. А. Кочетков, А. А. Шаблин // Паруса над Окой / С. А. Кочетков, А. А. Шаблин. — Москва, 1996. — С.131–241.

Шаблин А. А. Государственная кораб-

лестроительная верфь / А. А. Шаблин, С. А. Кочетков // Дединово — село морское / А. А. Шаблин, С. А. Кочетков. — Рязань, 1996. — С. 148–210.

Сукач В. Голландцы с «Орла» // Подмосковные известия. — 1995. — 21 марта.

Кочетков С. Первое плавание «Орла» / С. Кочетков, А. Шаблин // Луховицкие вести. — 1996. — 20 июня.

Шаблин А. А. Строительство военных кораблей на Дединовской верфи, 1667–1669 гг. // Военно-исторический журнал. — 2007. — № 8. — С. 57–59.

Шаблин А. Первое плавание «Орла» // Луховицкие вести. — 2008. — 21 нояб.

«Орел» // Энциклопедия Луховицкого муниципального района. — Москва, 2009. — С. 151.

Краснощеков Е. «Орел» — первенец российского флота / Е. Краснощеков, А. Жихарь // Моделист-конструктор. — 2010. — № 5. — С. 24–31.

Горбунов Б. В. «Орел» // Российский флот и Рязанский край : опыт ист.-энцикл. словаря. — Рязань, 2011. — С. 243–249.

Иосипенко О. Гордо реет русский флаг / О. Иосипенко, А. Веретенников // Луховицкие вести. — 2016. — 27 мая.

Шаблин А. Первая государственная кораблестроительная верфь России // Подмосковный летописец. — 2017. — № 2 (52). — С. 52–56.

Никифоров Д. «Орёл» расправляет крылья // Луховицкие вести. — 2017. — 7 апр.

Пчелов Е. Реющий символ России // Историк. — 2017. — № 6. — С. 50–53.

Шаблин А. Дединовское судостроение XVII–XVIII веков // Луховицкие вести. — 2017. — 29 сент.

Шаблин А. А. Корабль «Орёл» и начало российского кораблестроения // Знание-сила. — 2018. — № 7. — С. 12–19.

Нефедов А. По следу «Орла» // Чудеса и приключения. — 2018. — № 10. — С. 50–54.

Краснов Д. Белый парус на большой реке // Луховицкие вести. — 2018. — 29 июня.

Майборода В. И. «Корабельному строю письмо» фрегата «Орёл» : первый Корабельный российский устав // Серебряный дождь : междунар. лит.-худож. альм. — Коломна, 2018. — Т. 10. — С. 77–78.

Пчелов Е. «Которого государства корабль, того государства и знамя» // Воронцово поле : (вестник фонда «История Отечества»). — 2019. — № 1. — С. 90–91.

Шаблин А. Флаги корабля «Орёл» / А. Шаблин, С. Кочетков // Там же. — С. 84–89.

Дединово — крупнейший центр речного судостроения Центральной России XVII века // Дединово в истории России / авт. текста А. А. Шаблин. — Луховицы, 2019. — С. 7–8.

Когтев В. В. Село Дединово — корабль «Орел» — российский триколор: 350 лет в российской истории // Рязанская земля: история, культура, общество : материалы Пятой межрегион. науч.-практ. конф. (г. Рязань, 25 окт. 2017 г.). — Рязань, 2021. — С. 230–236.

В. В. Когтев

Венюков Михаил Иванович

(К 190-летию со дня рождения генерал-майора, путешественника, географа, этнографа, публициста, мемуариста)

Июль 5 1832

М. И. Венюков, известный военный географ, этнограф, историк и публицист родился в с. Никитинском Пронского уезда Рязанской губернии (ныне с. Никитино Кораблинского района Рязанской области) в многодетной семье мелкопоместного дворянина.

В Государственном архиве Рязанской области (ГАРО) имеется дело дворян Венюковых, в котором хранится копия свидетельства о рождении: «В метрической книге Пронской округи села Никитинского 1832 года под № 18 в записке значится: “Села Никитинского у майора Ивана Андреевича сына Венюкова и законной жены его Елизаветы Михайловны сын Михаил, рожденный 23 июня и крещенный 3 числа июля. Восприемниками у него были поручик Иван Николаевич Кромин и флота лейтенантша Елизавета Петровна дочь Кутузова”»[1]. Таинство крещения свершилось в Архангельской церкви с. Никитинское[2].

Отец, Иван Андреевич, был участником Отечественной войны 1812 г., в составе 1-го Егерского полка дошёл до Парижа, четырежды ранен. Награждён орденом св. Владимира 4-й степени с мечами и бантом. В феврале 1819 г., в возрасте 27 лет, вышел в отставку с чином майора с «пенсионом полного жалованья за ранами». Пенсия, 750 рублей в год, для холостяка была достаточной, вскоре Иван Андреевич женился. Имение И. А. Венюкова в Ряжском уезде было небольшим: земля и четыре крепостные души мужского пола. После рождения двух сыновей, в декабре 1827 г. он поступил на гражданскую службу – городничим в г. Курмыш Симбирской губернии[3].

---

[1] ГАРО. Ф. 98. Оп. 31. Д. 6. Л. 37 об.
[2] Там же. Ф. 627. Оп. 247. Д. 83. Внутр. № 67. Л. 678, об. 679.
[3] Там же. Ф. 98. Оп. 31. Д. 6. Л. 36.

К 1832 г. в семье Венюковых родилось ещё трое детей, но они умерли в младенческом возрасте. Михаил Иванович был шестым ребенком. Он, как и все предыдущие, был рожден не в Симбирской губернии, где служил И. А. Венюков, не в Ряжском уезде, где у него было совсем маленькое имение, а в с. Никитинском Пронского уезда. Здесь находилось имение родителей Елизаветы Михайловны – капитана-лейтенанта флота Михаила Петровича Кутузова и его жены Елизаветы Петровны. Несмотря на столь знаменитую фамилию, скорее всего родственниками князя М. И. Голенищева-Кутузова они не были. Михаил Петрович находился постоянно на морской службе в Санкт-Петербурге и в деревне не бывал.

В январе 1833 г. И. А. Венюков получил строгий выговор «за беспорядки, произведенные во время случившегося в городе Курмыше пожара» и был уволен от должности «по здоровью», после чего выехал в Рязанскую губернию. Семья находилась в стесненных обстоятельствах, ее глава с трудом обеспечивал многочисленных домочадцев. Появление Михаила стало непосильным бременем для родителей, и он был оставлен на попечение бабушки. С тех пор и до поступления в Дворянский кадетский корпус в 1845 г. он почти постоянно находился в Никитинском.

Родители с другими детьми часто переезжали из одного города в другой, в зависимости от того, куда получал назначение Иван Андреевич. Вначале это была Рязань (1834–1835), затем – Ряжск, где он служил непременным членом суда (1837–1838), позднее – в должности градоначальника в Раненбурге и Тарусе (1844). После Михаила в семье родилось ещё четверо детей: Николай, Андрей, Софья и Сергей, сведений о которых очень мало. Известно лишь, что судьба их была незавидна: два взрослых брата «кончили жизнь расстройством рассудка», сестра умерла от чахотки. Младший из братьев, Сергей, некоторое время проживал в Рязани[4].

Михаил Иванович к пяти годам научился читать, а уже к шестилетнему возрасту у него сформировался устойчивый интерес к географической литературе; значительное количество книг этой тематики хранились в библиотеке его деда М. П. Кутузова в Никитинском. В 1840 г. Михаила повезли в Петербург для поступления в кадетский корпус, но на учебу его не

[4] Есаков В. А. Михаил Иванович Венюков, 1832–1901. М. : Наука, 2002. С. 8–9.

взяли из-за малого возраста. В 1844 г. отец отправил сына к родственникам в с. Дымово Ряжского уезда, где он проходил обучение у местного священника. В 1845 г. Михаил Иванович поступил в Дворянский кадетский корпус.

С 1845 по 1850 г. М. И. Венюков учился в Санкт-Петербурге в Дворянском кадетском корпусе (с 1855 г. – Константиновский кадетский корпус, позднее – Константиновское артиллерийское училище). 8 августа 1850 г. вступил в службу прапорщиком в батарейную № 4 батарею 18-й артиллерийской бригады, дислоцированную в г. Серпухове Московской губернии. 16 февраля 1853 г. был прикомандирован к Дворянскому полку на должность репетитора по физике. Высочайшим приказом от 20 мая 1853 г. назначен состоять по полевой пехотной артиллерии; 2 сентября того же года произведен в подпоручики. 25 августа 1854 г. по Высочайшему повелению отправлен в Императорскую военную академию (ныне Военная академия Генерального штаба Вооруженных сил РФ) для образования в высших военных науках; 6 сентября того же года произведен в поручики и оставлен по полевой артиллерии. В 1854 г., находясь на береговых батареях, принял участие в обороне Санкт-Петербурга в войне России с англо-французской коалицией 1853–1854 гг. 6 декабря 1856 г. по окончании курса наук отчислен из Академии и причислен к Главному штабу. 21 декабря 1856 г. по распоряжению Департамента Главного штаба М. И. Венюков назначен на службу генерал-губернатора и командующего войсками Восточной Сибири. 22 апреля 1857 г. прибыл по назначению в Иркутск и 19 декабря того же года назначен старшим адъютантом по части Главного штаба в штаб войск Восточной Сибири[5].

Генерал-губернатор Н. Н. Муравьёв сразу заметил исполнительность и компетентность молодого офицера и предложил вместе с ним выехать из Иркутска на Амур. После открытия Г. И. Невельским устья Амура, с 1854 г. по настоянию Н. Н. Муравьева по реке начались сплавы войск и продовольствия для Охотского побережья, Камчатки, Русской Америки. На Амур переселялись русские крестьяне. Экспедиция, намеченная Муравьевым на 1857 г., преследовала цель ускорения заселения этого края. Были сформированы и отправились на Амур 13-й и 14-й сибирские ли-

[5] РГВИА. Ф. 400. Оп. 9. Д. 15153. Л. 25–25 об.

нейные батальоны и 450 переселенческих семейств. 7–8 июня по Шилке вниз тронулся большой караван барж, плотов, лодок с людьми и грузом.

Венюкову была поручена срочная работа по составлению топографических карт и анализу военной статистики для полной оценки политической ситуации на Дальнем Востоке с целью его дальнейшего заселения. Данные были необходимы генерал-губернатору для личного доклада в Петербурге и разработки задач второго этапа переговоров с Китаем. Позднее этот этап закончился переходом в состав России всех земель от правого берега р. Уссури и до Тихого океана согласно Пекинскому договору 1860 г. (ныне территория Приморского края).

В конце декабря 1857 г. обработанные материалы были переданы Муравьеву в Петербург. Ознакомившись с ними, генерал-губернатор предложил Венюкову обследовать почти неизвестную тогда р. Уссури – один из наиболее крупных притоков Амура. В феврале 1858 г. Михаил Иванович в Иркутске начал подготовку к своей первой экспедиции: по Уссури, через Сихотэ-Алинь к океану. 28 мая 1858 г. был подписан Айгунский договор, по которому Амур до самого устья стал границей России с Китаем. Чуть ранее, 23 мая, Венюков участвовал в мероприятиях по переименованию Усть-Зейской станицы в г. Благовещенск. 28 мая 1858 г. он с солдатами 13-го линейного батальона «вбивал первый колышек» в основание Усть-Уссурийского поста (Хабаровка).

1 июня 1858 г. Венюков со своими спутниками – сотником Пешковым, переводчиком урядником Масленниковым, унтер-офицером Кармановым, денщиком и одиннадцатью казаками – начали свой путь от станицы Казакевичево, которая находилась рядом с только что основанной Хабаровкой (будущим Хабаровском). Согласно договоренности, в составе отряда должны были находиться геодезисты, но они к отряду не прибыли. Из-за их отсутствия для точности съёмки, не желая ошибиться в визуальных измерениях, Михаил Иванович считал шаги, чтобы составленная им карта «не оставляла в недоразумении тех, которые бы стали впоследствии руководствоваться ею». В своих путевых дневниках он с максимальной точностью фиксировал пройденные расстояния, изгибы реки и её притоки. Отряд прошёл более 700 вёрст, прокладывая первый пеший маршрут от Хабаровки через Сихотэ-Алинь к Тихому океану. Экспедиция вышла

к Японскому морю и собиралась продолжить путь к открытому в 1857 г. русскими моряками заливу Святого Владимира и созданному там Владимирскому посту, но Венюков заболел и вынужден был вернуться обратно по прежнему маршруту. Во время путешествия Михаил Иванович написал экспедиционный отчёт «Описание реки Уссури и земель к востоку от неё до моря», в котором содержались подробные географические сведения, материалы о быте и культуре коренного населения, здесь же рассматривались перспективы заселения и освоения новых земель. В ходе экспедиции Венюков описал и составил подробные карты Уссурийского края и Сихотэ-Алиня, доказал возможность судоходства по Амуру.

1 января 1858 г. за исследование Приамурья, бассейна р. Уссури и разведки маршрута через хребет Сихотэ-Алинь к Тихому океану, «...за отличные успехи в науках» М. И. Венюков произведен в штабс-капитаны. 26 марта 1858 г. по распоряжению генерал-губернатора Восточной Сибири проводил исследование р. Уссури, которая должна была стать государственной границей между Россией и Манчжурией. 23 ноября того же года за отличную усердную службу награждён орденом св. Анны 3-й степени. 23 февраля 1859 г. назначен старшим адъютантом по части Главного штаба в штаб Отдельного Сибирского корпуса и 2 апреля прибыл к месту службы. К этому же году относится публикация его научной работы «Обозрение р. Уссури и земель к востоку от неё до моря»[6]. В марте 1859 г. М. И. Венюков выступил в Петербурге в Русском географическом обществе с докладом о своём путешествии по Уссури. Сведения, представленные им, получили высокую оценку собравшихся, в частности, вице-председателя Общества П. П. Семёнова-Тян-Шанского.

24 января 1859 г. в Петербурге было созвано «совещательное заседание» Особого совета, на котором присутствовали высшие государственные деятели. Вновь было рассмотрено предложение генерал-губернатора Западной Сибири Г. Х. Гасфорда о занятии Пишпека (ныне г. Бишкек – столица Киргизии) в качестве «опорного пункта для будущих границ», которое было признано заслуживающим внимания. Однако осуществление принятого решения отложили из-за отсутствия

[6] РГВИА. Ф. 400. Оп. 9. Д. 15153. Л. 25–25 об.

точных сведений о данной местности, а исполнение рассмотреть после проведения рекогносцировок. Весной того же года постановление петербургского совещания начало проводиться в жизнь. Отряд под командованием старшего адъютанта штаба Сибирского корпуса штабс-капитана М. И. Венюкова и войскового старшины Д. А. Шайтанова был направлен на рекогносцировку «правого берега реки Чу, против Пишпека и местности на 100–200 вёрст далее вниз по реке». Михаилу Ивановичу предписывалось хранить в строгой тайне главную цель экспедиции – подготовку завоевания Пишпека. Кроме того, капитану Венюкову было предписано уклоняться от каких-либо военных действий. В переданной ему инструкции Гасфорд подчёркивал, что эта экспедиция «не должна иметь враждебного характера... подтверждаю строго, — продолжал он, — не допускать солдат и особенно казаков ни к каким насилиям, бесплатным поборам и обидам дикокаменных киргиз»[7].

1 мая 1859 г. отряд М. И. Венюкова переправился на левый берег р. Или, впадающей в о. Балхаш, и прибыл в Алматы (крепость Верный, ныне Алма-Ата, Казахстан). Уже 12 мая рекогносцировочный отряд, состоявший из двух рот пехоты, одной сотни казаков, взвода горной артиллерии, двух ракетных станков и сотни джигитов, выступил из Верного на запад, к р. Каскелен, через хребет в долину Кебина. 650 человек при выступлении из укрепления Верного имели при себе продовольствия на два полных месяца. Часть запасов везлась на подводах (числом до 70), часть на верблюдах (так же до 70) и, наконец, мелкие предметы — на лошадях и других животных. В 80 верстах от Верного основная масса провианта осталась под прикрытием роты и части казаков, а 460 человек ушли вперёд, имея при себе только на месяц запасов, навьюченных на верблюдов[8]. 17 мая отряд подошёл к подъёму на перевал Кастек, где было начато возведение Кастекского укрепления, а на р. Узун-Агач устроен наблюдательный пункт для связи Верного с Кастекским пикетом. Началось строительство постоянной оборонительной казармы. В конце мая Венюков, оставив в Кастеке под командованием Шайтанова

[7] ЦГИА Республики Узбекистан. Ф. 715. Оп. Д. 23. Док. 57.

[8] Венюков М. И. Заметки о степных походах в Средней Азии // Военный сборник. 1860. № 12. С. 284.

часть отряда для возведения укрепления, с остальными людьми через перевал Беш-Майнак преодолел хребет и спустился к р. Чу[9]. Из Токмака навстречу отряду выступили кокандцы, но, не вступая в бой, только издали следили за его движением. Пользуясь этим, Венюков совершил разведывательный рейд на восток к р. Кемин. 3 июня отряд остановил сарыбагишей, направлявшихся в кочевья багинцев, а сам повернул обратно вниз по р. Чу. Видя нерешительность кокандцев, Михаил Иванович предлагал напасть на Токмак и разрушить его, но, не получив на это разрешения, двинулся дальше к Пишпеку. 10 июня отряд подошёл к укреплению, где остановился на временную стоянку. Венюков, маскируя рекогносцировку крепости и её окрестностей, вступил в переговоры с комендантом крепости об освобождении взятых в плен киргизах[10]. Однако переговоры успеха не имели. Закончив рекогносцировку Пишпека, Венюков направился на Курдай, откуда часть отряда послал в Кастек для ускорения строительства укрепления, а с другой частью отряда продолжил съёмку местности до кокандской крепости Иткечу в низовьях р. Чу. Затем возвратился в Кастек, а оттуда – в Верный, исправляя по пути дорогу. В сентябре были закончены работы по возведению Кастекского укрепления, а на р. Узун-Агач (на месте селения Казанское-Богородское) устроен наблюдательный пикет для связи Верного с Кастеком.

Во время рейда отряда Венюкова кокандцы из крепостей не выходили, а подстрекали киргизов на выступление против русских. Но, вопреки стараниям коменданта крепости Пишпек, это не удалось. Взаимоотношения русских с киргизами, несмотря на мелкие стычки, складывались, в целом, благоприятно. Боестолкновений с местным населением отряд Венюкова не имел, поэтому не было и потерь. Результаты похода были удачными. Отряд в течение мая-июня 1859 г. прошёл свыше 600 вёрст. Было основано укрепление Кастек, сняты планы кокандских укреплений и, что самое главное, проведены съёмки местности и собраны обширные материалы о бассейне р. Чу.

Во-первых, М. И. Венюков обнаружил и исправил ошибку по ши-

---

[9] Леденев Н. В. История Семиреченского казачьего войска. Верный, 1909. С. 464–465; Записки Императорского Русского географического общества. 1861. Кн. 4. С. 79, 85, 92.

[10] РГВИА. Ф. 400. Азиатская часть. Оп. 263/916а. 1859 г. Д. 25.

роте на 55 вёрст в астрономических измерениях При-Иссык-Кульской страны, произведенных в 1857 г. П. П. Семеновым-Тян-Шанским, у которого на то время ещё не было точных математических таблиц. Благодаря топографам, состоящим при отряде М. И. Венюкова, «вся фигура озера окончательно снята на план. Работа эта дала, наконец, точную длину Иссык-Куля в 169,5 вёрст и ширину, достигающую против устья р. Барскауна до 57 верст. Поверхность бассейна при этом выходит в 116 кв. миль»[11]. Во-вторых, Венюков подробно описал западную часть Иссык-Кульской долины от долины р. Барскауна (южный берег) до западной трети северного побережья озера, указав, что это места с бедной флорой, горы крутые и безводные, долины лишены земляного покрова и, как следствие, растительности. В-третьих, путешественнику удалось выйти к истокам самой загадочной в те времена р. Чу. Михаил Иванович подробно и основательно описал, что в своих верховьях река называется Кошкаром, берёт начало у перевала Кызыларт. Затем, приняв в себя шесть рек и множество ручьев, пройдя через удобные долины, набирает силу и выходит в Иссык-Кульскую долину, но в озеро не впадает, а пробивается через Боомское ущелье уже под названием Чу. Венюкову удалось пройти все русло реки до истока[12]. В-четвертых, опросным путем, но очень точно Венюков определил место и описал высокогорное о. Сон-Куль, расположенное на высоте 3000 метров на небольшом удалении от верховий Кошкара (43 км). В-пятых, Венюков, частью расспросным путем, частью личным исследованием по пути через верховья Джуван-арыка по направлению на Кутку, определил шесть перевалов, ведущих в Китай. И последнее, – была окончательно отвергнута версия о существовании двух параллельных горных цепей, якобы расположенных между Иссык-Кулем и Нарыном. Было доказано, что речки, ниспадающие с небольших гор в этом районе, образуют р. Нарын – приток могучей Сыр-Дарьи[13].

В служебных документах деятельность М. И. Венюкова отражена

[11] Венюков М. И. Замечания об озере Иссык-Куле и реке Кошкар // Вестник Императорского Русского географического общества. 1860. Ч. 30. С. 22 (2-й паг.).
[12] Там же. С. 26 (2-й паг.).
[13] Там же. С. 29 (2-й паг.).

следующим образом: «...летом 1859 года управлял рекогносцировкой, которая по величайшему волеизъявлению была под прикрытием особого отряда произведена в верховьях реки Чу для обозрения кокандских укреплений в этой стране. Поручение это исполнил с совершенным успехом, за что объявлена особая признательность командира Особого Сибирского корпуса в приказе по корпусу № 86 от 7 августа 1859 года. При производстве этой рекогносцировки по его проекту войсками отряда было устроено укрепление на реке Кастек. При следовании отряда по долине реки Чу в окрестностях Токмака было произведено на войска нападение докаменными киргизами и кокандцами. Участвовал в двух перестрелках с ними, результатом которых было поражение неприятеля и рассеяние его по аулам (27 мая 1859). При дальнейшем движении отряда к Пишпеку успел снять план этой крепости и успокоить принятыми им мерами враждебных кокандцев и киргизов, чем доставил отряду возможность спокойно окончить экспедицию. Летом 1860 года управлял движением двух отрядов, высланных на Иссык-Куль для водворения спокойствия между докаменными киргизами и удалению кокандцев. Предпринятое окончилось совершенным успехом»[14].

По итогам работы возглавляемой М. И. Венюковым экспедиции в долину р. Чу (1859–1860) и геодезических съёмок на о. Иссык-Куль были опубликованы «Очерки Заилийского края и Причуйской страны»[15]. Немногим ранее в этом же издании увидела свет его исследовательская работа «О Памире и верховьях Аму-Дарьи»[16], в которой он проанализировал все, имевшиеся на тот момент, исследования российских и иностранных географов и путешественников, в том числе и свои. Именно она заинтересовала РГО. В решении Совета ИРГО от 2 декабря 1861 г. было отмечено: «по отделению физической географии к присуждению полагается... серебряная медаль действительному члену М. И. Венюкову за его любопытную статью “О Памире и верховьях Аму-Дарья”...»[17].

31 декабря 1859 г. М. И. Венюков был произведен в капитаны.

---

[14] РГВИА. Ф. 400. Оп. 9. Д. 15153. Л. 27, об.–28.

[15] Записки ИРГО. 1861. Кн. 4. С. 79–130 (2-й паг.).

[16] Там же. 1861. Кн. 2. С. 139–168 (2-й паг.).

[17] Там же. 1862. Кн. 1. С. 44 (1-й паг.).

7 ноября 1860 г. уволен в бессрочный отпуск для проведения научного описания материалов исследований Заилийского края и о. Иссык-Куль. К 1860–1861 гг. относится публикация его статей об исследованиях о. Иссык-Куль, Заилийского края и Причуйской страны в журналах «Вестник Русского географического общества» и «Записки Русского географического общества». 6 сентября 1861 г. Высочайшим приказом назначен вновь на действительную службу майором в Севастопольский пехотный полк Кубанского войска командиром батальона с исключением из списка Генерального штаба. 12 ноября 1862 г. за отличие в делах против горцев во время зимней экспедиции 1861/1862 г. М. И. Венюков награждён орденом св. Станислава 2-й степени с мечами. 19 сентября 1863 г. за отличие в делах против горцев произведен в подполковники[18]. В основном это были походы по кавказским горам для усмирения горцев в районе нынешнего Майкопа (столица Республики Адыгея). В промежутках Венюков занимался сбором географической и этнографической информации, которая в последующем будет очень полезной при написании обзорных работ по Кавказу. 20 декабря 1863 г. командирован в распоряжение Наместника и Главнокомандующего войсками в Царстве Польском; назначен военным начальником Ленчицкого уезда Калишской губернии. 30 ноября 1864 г. постановлением учредительного комитета М. И. Венюков был утверждён представителем в Люблинской по крестьянским делам комиссии; за уменьшением состава комиссии оставлен за штатом.

Получив долгожданный отпуск, М. И. Венюков отправился в Европу. На перекладных и пешком он проследовал из Варшавы до Бреста, затем до Житомира, Бердичева, Тульчина, Балты и Одессы. Оттуда отправился в Италию, далее – в Швейцарию, затем в Париж, Брюссель и Берлин. Ныне его занимала более политика, чем география. К этому времени относятся встречи Михаила Ивановича с А. И. Герценом и Н. А. Огаревым. Тем не менее, в результате общения с учеными в Берлине, Венюкова заинтересовали вопросы исследования ледников Тянь-Шаня.

Возвратившись в Варшаву, М. И. Венюков намеревался получить назначение в Туркестан, но перед этим использовать свое отпускное время

[18] РГВИА. Ф. 400. Оп. 9. Д. 15153. Л. 27 об.–28.

на путешествие в Китай и Японию (с 8 марта 1868), планируя добраться до Японских островов через Восточную Сибирь, Монголию и Китай. Однако эта его попытка не увенчалась успехом. Венюкова в Кяхте не пропустили на территорию Монголии по формальному поводу, мотивируя это отсутствием у него официального предписания из Петербурга. Только в начале 1869 г. военное ведомство взяло на себя расходы на поездку Венюкова в Китай и Японию сроком на два года. 13 марта 1869 г. последовало высочайшее разрешение на командировку «для собирания сведений о вооруженных силах, географии и статистике Китая и Японии, а будет возможность и прилегающих к Китаю западных Среднеазиатских земель»[19].

М. И. Венюков получил инструкцию, в которой отмечалось, что он должен уделить особое внимание топографии приграничных с Россией областей: в Китае – Китайского Туркестана, Монголии и Манчжурии, а в Японии – островов Хоккайдо и Сахалина. Михаил Иванович должен был представлять своевременно в Петербург отчеты и составлять описание Японии и большей части Китая. Получив горький опыт чиновничьего произвола на границе, Венюков решил добираться до Китая через Европу: вначале до французского порта Марсель, затем – морским путем в Китай и Японию. 16 апреля 1869 г. он выехал из Петербурга в Марсель, а оттуда в Африку, в Александрию. Далее маршрут проходил по Красному морю и Индийскому океану. Михаил Иванович посетил Аден, Цейлон, Сингапур, Сайгон, Гонконг и Кантон (ныне Гуанчжоу). В дальнейшем путь шёл через Тайванский пролив, Восточно-Китайское море в Иокогаму (Япония). Морское путешествие длилось полтора месяца[20].

К сожалению, маршрут путешествия Венюкова из Петербурга в Японию в 1869 г. был неверно указан составителями различных энциклопедических изданий конца XIX, да и всего XX в. В вышедшем в 1895 г. «Энциклопедическом словаре» Брокгауза и Ефрона указано: «М. И. Венюков ...в 1868 г. совершил путешествие вокруг света; в 1869-71 гг. был в Японии и Китае»[21]. Эту формулировку можно увидеть практически во всех словарях XX в.,

[19] РГВИА. Ф. 401. Оп. 2/926. Д. 11 (1869 г.) Л. 24; Ф. 400. Оп. 9. Д. 15153. Л. 31об.

[20] Венюков М. И. Путешествие по Приамурью, Китаю и Японии. Хабаровск, 1970. С. 45–67.

[21] Венюков (Михаил Иванович) // Энциклопедический словарь / издатели: Ф. А. Брокгауз, И. А. Ефрон. СПб., 1892. Т. 6. С. 4 (2-й паг.).

в том числе и в 3-м издании «Большой советской энциклопедии»[22]. Эта же информация опубликована и в «Большой российской энциклопедии»[23].

Никто не обратил внимания на оценку этого события, данную в Военной энциклопедии Сытина, где указано: «Въ 1868-69 гг. онъ предпринялъ кругосв. путешествіе, при чемъ съ особен. вниманіемъ отнесся къ Китаю и Японіи»[24]. Следует отметить особо – предпринял, но не совершил. Географы знают, чем отличается кругосветное путешествие от путешествия из одного океана в другой, даже если при этом пройдены территории трех материков. Сейчас в Интернете не публикуют Сытина, предпочитая Брокгауза. А отсюда географическая и историческая путаница.

Об этой разведывательной поездке М. И. Венюкова в Китай и Японию, которую он совершил под видом русского торгового агента российского коммерческого каменноугольного объединения, обследующего торговые порты, имеется достаточно материалов в Российском Государственном военно-историческом архиве (РГВИА). В документах представлена вся полученная в этих странах информация. Прикрытие позволило Михаилу Ивановичу исследовать торговые пути, качество и прохождение дорог, мощности портов, наличие и численность воинских частей, легально приобретать карты стран и литературу по их промышленности[25].

Накопленные Венюковым документы необходимо было обработать, систематизировать, описать, проанализировать и подготовить по ним информационные справочники для штабов военного министерства. В этих целях было принято решение прикомандировать Михаила Ивановича к Главному штабу «для занятий по Азиатской комиссии». Инициатором этого выступил начальник Главного штаба граф Ф. Л. Гейден. В своем докладе военному министру по этому вопросу он писал: «В последнее время сведения о наших азиатских странах и соседних нам землях значительно обогатились, как многими частыми исследованиями, так и изданием описаний нескольких отдаленных местностей, но до сих пор

---

[22] Венюков Михаил Иванович [23.06(05.07)1832, с. Никитинское Рязанской губернии – 04.07(17.07).1901, Париж] // Большая советская энциклопедия. 3-е изд. М., 1971. Т. 4. С. 522.

[23] Венюков Михаил Иванович [23.6(5.7).1832, с. Никитинское Рязанской губернии – 16.7.1901, Париж] // Большая российская энциклопедия. М., 2006. Т. 5. С. 146.

[24] Военная энциклопедия. СПб., 1911. Т. 5. С. 313.

[25] РГВИА. Ф. 401. Оп. 2/926. Д. 11.

ещё не было интереса к систематическому изучению и обработке накапливающихся относительно этих стран документов. Между тем, общие государственные интересы, равно как и успехи иностранных государств в Азии, и преимущественно на Верхнем Инде, в Китае и Японии, побуждают и нас иметь, приведенные с возможной тщательностью в систему, сведения о граничащих с нами в Азии странах. По нашей закавказской границе несколько сходных трудов уже предпринял генерал-майор Франкини, которому по распоряжению Императорского Высочества Главнокомандующего Кавказским военным округом поручено составление научно-статистического описания Азиатской Турции.

Подобную же работу по Сибирской нашей границе, от Каспийского моря до Восточного океана, Главный штаб полагал бы возложить на состоящего по полевой нашей артиллерии полковника Венюкова, который при обширном литературном изучении этих стран, обнаруженном им в предшествующих его трудах, провел значительную часть своей службы в различных частях нашей азиатской окраины и в недавнем времени возвратился из командировки в Китай и Японию. Было бы удобным прикомандировать Венюкова к Главному штабу, примерно на год. Граф Гейден. 24 марта 1871 года»[26].

6 мая 1871 г. М. И. Венюков за отличие в службе был произведен в полковники. 25 мая того же года по высочайшему повелению прикомандирован к Главному штабу на один год для составления военного обзора Русско-Азиатской границы. О работе Венюкова в Главном штабе за 1871–1872 гг. имеется отчет следующего содержания: «Успел уже составить следующие отделы: обозрения Русско-Азиатской границы, в которых изложены карты: общее историческое обозрение, остров Сахалин, Приморский участок, Манчжурия, Халкасский участок, Алтае-Саянский участок, Чжунгарский участок, Туркменский участок, часть обзора Амурского участка с картой и об инородцах. Кроме того, им составлены карты государственных границ России и Китая и в настоящее время им разрабатывается обзор артиллерийских складов, укреплений и интендантских складов Азиатской России. Просьба продлить еще на год прикомандирование полковника Венюкова к Главному штабу. 15 мая 1872 года»[27].

[26] РГВИА. Ф. 400. Оп. 21. Д. 396. Л. 1.
[27] Там же. Л. 34 об.

26 мая 1872 г. срок прикомандирования М. И. Венюкова к Главному штабу был продлен на год, а 8 мая 1873 г. – ещё на год. 19 марта 1873 г. Михаил Иванович был командирован от военного министерства в качестве члена особой комиссии, образованной при Министерстве внутренних дел для составления проекта нового административного деления Азиатской границы. С 1 мая 1873 по 17 сентября 1875 г. состоял учёным секретарем и действительным членом Императорского Русского географического общества (ИРГО). Редактировал «Известия Императорского Русского географического общества». Проживал на съёмной квартире по адресу: Санкт-Петербург, ул. Галерная, дом 19, квартира 18[28]. 20 августа 1873 г. в награду за «отлично-усердную службу всемилостивейше пожалован» орденом св. Владимира 4-й степени. 21 марта 1874 г. пожалован единовременным пособием 778 червонцев на излечение болезни. К этому же году относится путешествие Михаила Ивановича по Турции, Болгарии, Кипру и Черноморскому побережью, в ходе которого он, в частности, исследовал течения в проливах Босфор и Дарданеллы.

Из характеристики, данной М. И. Венюкову в Главном штабе: «Состоял с 1871 года в прикомандировании к Главному штабу, для систематической обработки сведений о пограничных с Российской территорией азиатских стран от Каспийского моря до Восточного океана; полковник Венюков в течение пяти лет, с особым усердием занимался исполнением возложенного на него поручения и трудами его составлены: в 1873 году – “Опыты военного обозрения русских границ в Азии”, книга 1-я; в 1874 году – “Военно-статистические очерки Харасана, Паропализа (горная система Иранского нагорья. – *Н. П.*) и английских владений в южной Азии” и “Очерки современного Китая”; в 1876 году – “Очерки английских владений в Азии” и вторая книга “Опыт военного обозрения русской границы в Азии”»[29].

Что случилось потом, трудно объяснить. Вероятно, психологический срыв вследствие усталости. Венюков просил отпуск для поездки на лечение за границу в Карловы Вары и затем на море для купаний в России. Ему и не отказывали, но и не обещали. Он был нештатным офицером Главного штаба. Потом внезапно написал рапорт об увольнении.

---

[28] Там же. Лл. 78, 103.

[29] Там же. Ф. 400. Оп. 9. Д. 15153. Лл. 11–11 об.

В Главном штабе по этому случаю шли большие разбирательства. Имеется целое дело с рапортами – более 150 листов[30]. 30 июня 1876 г. последовала отставка с присвоением звания генерал-майора и отказ Венюкова «раз и навсегда от всяких пенсий и пособий от казны».

Затем началась Русско-турецкая война 1877–1878 гг., и Михаил Иванович решил вернуться на службу на Кавказ: «Ныне желаю возобновить военную службу, имея в виду согласие Начальника Главного штаба на зачисление меня в члены военно-ученого комитета». Было принято решение, в связи с отсутствием штатных должностей на Кавказе по Военно-ученому комитету, «назначить генерал-майора Венюкова по полевой артиллерии, с прежним чином полковника»[31]. Однако после этого Венюков покинул пределы России и выехал за границу в Париж. Потом было всё, вплоть до писем императору. Но это уже не относится к географии.

Находясь за границей, Михаил Иванович продолжал путешествовать. До конца XX в. совершил поездки в Индокитай, Северную Африку, Занзибар, Южную и Центральную Америку, Италию, Норвегию, на острова Корсика и Мадагаскар, Маккенские, Антильские и Балеарские острова. Был избран почетным членом географических обществ Англии, Франции, Швейцарии. Труды М. И. Венюкова издавались Французской академией. Всего им было написано и опубликовано в России и за рубежом более ста трудов по географии, статистике и истории. Оставался приверженцем теории, что становление русского государства (и любого государства вообще), необходимо рассматривать в связи с концепцией стремления к достижению им «естественных границ», под чем понимал природные преграды – горные хребты, моря, крупные реки, пустыни.

В 2007 г. профессор Дальневосточного государственного университета, доктор искусствоведения В. М. Марков в статье, посвященной 175-летию М. И. Венюкова, вновь обратился к вопросу завещаний Венюкова[32], ссылаясь на работу А. А. Хисамутдинова[33]. Отмечается, что еще задолго

---

[30] РГВИА. Ф. 400. Оп. 21. Д. 396.

[31] Там же. Ф. 400. Оп. 9. Д 15153. Лл. 1, 12.

[32] Марков В. М. «Нам нужен прочный берег...» : к 175-летию со дня рождения М. И. Венюкова // Россия и АТР. Владивосток, 2007. № 4. С. 143–153.

[33] Хисамутдинов А. А. Terra incognita, или Хроника русских путешествий по Приморью и Дальнему Востоку. Владивосток : Изд-во Дальневост. ун-та, 1989. 349 с.

до смерти, в 1881 г., М. И. Венюков составил завещание: «Библиотеку мою, состоящую из 1200 книг научного содержания, преимущественно географических, естественно-исторических и общелитературных, а также собрание карт и атласов жертвую в пользу находящегося на Амуре, при устье Уссури, селения Хабаровка».

Лишь через десять лет после кончины М. И. Венюкова, в 1911 г., все материалы поступили в Николаевскую публичную библиотеку (ныне Дальневосточная государственная научная библиотека) в Хабаровске. Долгие годы о его даре ничего не было известно, о нём забыли, ведь в эти годы было много событий и потрясений – революции, интервенция, Гражданская война, восстановление разрушенного хозяйства. Лишь в 1937 г. библиотека М. И. Венюкова была обнаружена библиографом Хабаровской краевой библиотеки, и об этом событии стало известно из печати. В 1955 г. Хабаровская библиотека, не имевшая условий для хранения рукописей, передала архив в Государственную библиотеку им. В. И. Ленина (ныне Российская государственная библиотека). Тогда же стало ясно, что «это уже был явно не весь фонд, а лишь часть его, многие важные документы утрачены, по-видимому, навсегда»[34].

Была и другая библиотека – для Владивостока. М. И. Венюков вёл переписку с заведующим Переселенческим управлением в Южно-Уссурийском крае и одним из создателей Общества изучения Амурского края (ОИАК) Ф. Ф. Буссе. Первому научному обществу далёкой российской окраины Михаил Иванович также пожертвовал часть своей библиотеки. В мае 1887 г. читатели газеты «Владивосток» узнали, что «на пароходе “Париж” прибыло три ящика книг, всего 205 названий, в 407 томов и 47 карт, пожертвованных генералом Венюковым Обществу изучения Амурского края». Весь этот фонд до сих пор хранится в библиотеке ОИАК во Владивостоке на ул. Петра Великого, дом 4. В письме Ф. Ф. Буссе Михаил Иванович писал, что «...обществу станицы Венюковой на реке Уссури (Хабаровский край) завещаю также десять тысяч рублей или, точнее, пятьсот рублей (2000 франков) золотом годового дохода, что и селу Никитинскому»[35]. Здесь указано с. Ни-

[34] Чудакова М. О. Беседы об архивах. 2-е изд., испр. М., 1980. С. 102.

[35] Марков В. М. «Нам нужен прочный берег...» : к 175-летию со дня рождения М. И. Венюкова // Россия и АТР. Владивосток, 2007. № 4. С. 152.

китинское Пронского уезда, но всему ли селу, или школе, или на что-то ещё – неясно. Других поясняющих документов пока не обнаружено.

16 июля 1901 г., в возрасте 69 лет, Михаил Иванович умер в Париже. В Ницце, неподалеку от могилы А. И. Герцена, похоронен рязанский дворянин, путешественник и один из лучших российских геополитиков и военных аналитиков второй половины XIX века.

Н. С. Попов

Литература:

Есаков В. А. Библиография трудов М. И. Венюкова // Михаил Иванович Венюков, 1832–1901 / В. А. Есаков. — Москва, 2002. — С. 167–178.

* * * * *

Скачков К. А. Очерк Китая. Очерки современного Китая г. Венюкова : [рецензия] / К. А. Скачков. — Москва : Унив. тип. (Катков и К°), 1875. — 134 с. — Отт. из журнала «Русский вестник», 1875.

Степанов А. А. Михаил Иванович Венюков // Путешествия по Приамурью, Китаю и Японии / М. И. Венюков. — Хабаровск, 1970. — С. 5–23.

Венюков Михаил Иванович : к 170-летию со дня рождения генерал-майора, путешественника, географа, этнографа, публициста, мемуариста // Календарь знаменательных и памятных дат Рязанской области на 2002 год. — Рязань, 2001. — С. 55–58. — Библиогр.: с. 57–58.

Есаков В. А. Михаил Иванович Венюков — ученый, мыслитель, патриот // Годичная научная конференция, 2001 / Институт истории естествознания и техники им. С. И. Вавилова. — Москва, 2001. — С. 359–361.

Ремнев А. В. У истоков российской имперской геополитики: азиатские «пограничные пространства» в исследованиях М. И. Венюкова // Исторические записки. — 2001. — № 4 (122). — С. 344–369.

Есаков В. А. Михаил Иванович Венюков, 1832–1901 / В. А. Есаков ; отв. ред. А. В. Постников. — Москва : Наука, 2002. — 240, [9] с. — (Серия «Научно-биографическая литература»).

Есаков В. А. Литература о М. И. Венюкове // Михаил Иванович Венюков, 1832–1901 / В. А. Есаков. — Москва, 2002. — С. 165–166. — (Серия «Научно-биографическая литература»).

Воропаева А. В. «Мои друзья, т. е. книги...» : (издания на иностранных языках из библиотеки М. И. Венюкова) // Вестник Дальневосточной государственной научной библиотеки. — Хабаровск, 2002. — № 2 (15). — С. 34–39.

Есаков В. А. Михаил Иванович Венюков — ученый, мыслитель, патриот // Науковедение. — Москва, 2002. — № 3. — С. 155–172.

Кузнецова А. В. М. И. Венюков и имперские проекты России в Средней Азии // Вестник Евразии. — Москва, 2002. — № 4. — С. 72–83.

Измайлова Е. Наш знатный земляк М. И. Венюков // Старожиловские просторы. — 2002. — 5 июля. — С. 2.

Милованова Г. Преданный сын русской земли // Ряжские вести. — 2002. — 9 июля. — С. 3.

Анатольева О. Наш земляк, географ Венюков : к 170-летию со дня рождения // Пронская газета. — 2002. — 24 июля. — С. 3.

Харин Ю. Параллельные миры села Никитино // Кораблинские вести. — 2002. — 12 дек. — С. 1, 4 : фот.

Харин Ю. Страсти по забытому генералу // Рязанские ведомости. — 2002. — 20 дек. — С. 3.

Кузнецова А. В. Центрально-Азиатский регион в геополитической концепции

М. И. Венюкова // Американские исследования в Сибири : материалы Всерос. науч. конф. — Томск, 2003. — С. 272–280.

Кузнецова А. В. М. И. Венюков о вхождении Приамурья и Приморья в состав Российской империи // Россия, Сибирь и Центральная Азия: взаимодействие народов и культур. — Барнаул, 2003. — Вып. 4. — С. 53–60.

Марков В. А. Незаслуженно забытый географ // Земля и Вселенная. — 2003. — № 1 (янв. — февр.). — С. 27.

Харин Ю. Праправнук забытого генерала // Рязанские ведомости. — 2003. — 15 февр. — С. 3.

Харин Ю. Страсти по генералу // Кораблинские вести. — 2003. — 22 марта. — С. 1, 2 : фот.

Харин Ю. Потомки забытого генерала // Рязанские ведомости. — 2003. — 22 марта. — С. 3.

Хвостик В. Дом Венюковых в Никитине покрыт тайной // Кораблинское вести. — 2003. — 6 нояб. — С. 5 : фот.

Харин Ю. Делами памяти достоин // Экономическая газета. — 2003. — № 44 (нояб.). — С. 8.

[М. И. Венюков] // Азиатская Россия в геополитической и цивилизованной динамике, XVI–XX вв. / В. В. Алексеев, Е. В. Алексеева, К. И. Зубков,И. В. Побережников. — Москва, 2004. — С. 220, 291–292, 311, 317, 423, 485.

Есаков В. А. М. И. Венюков — историк науки // Известия Российской академии наук. Серия Географическая. — 2004. — № 4. — С. 110–115.

Есаков В. А. Из научного наследия М. И. Венюкова : (письма В. В. Докучаеву. Париж, 1886–1892 гг.) // Годичная научная конференция, 2005 / Институт истории естествознания и техники им. С. И. Вавилова.. — Москва, 2005. — С. 423–425.

Данилин Е. Пасынок фортуны : если бы общественность считалась с мнением нашего земляка, история России могла бы сложиться иначе // Рязанская семерка. — 2005. — № 13 (30 марта). — С. 24.

Кучумова Л. Михаил Венюков (1832–1901) // Япония сегодня. — 2006. — № 2. — С. 16–17.

Зимина В. Г. Михаил Иванович Венюков: «Судьбу свою создавать по своей воле, а не из-под палки...» // Российский либерализм : идеи и люди. — [2-е изд., испр. и доп.]. — Москва, 2007. — С. 302–306.

Марков В. М. «Нам нужен прочный берег...» : к 175-летию со дня рождения М. И. Венюкова // Россия и АТР. — Владивосток, 2007. — № 4. — С. 143–153.

Хохлов А. Михаил Венюков всегда служил только России // Кораблинские вести. — 2007. — 14 июля. — С. 3 : фот.

Хвостик В. Урок в музее провел наш земляк Михаил Венюков из XIX века // Кораблинские вести. — 2007. — 3 нояб. — С. 6.

Есаков В. А. Михаил Иванович Венюков и его работы по истории географии // Годичная научная конференция, 2009 / Институт истории естествознания и техники им. С. И. Вавилова. — Москва, 2009. — С. 426–432.

Кирпиченко Т. В. Уникальные автографы : (инскрипты и маргиналии краеведческого фонда Дальневосточной государственной научной библиотеки) // Вестник Дальневосточной государственной научной библиотеки. — Хабаровск, 2009. — № 4 (45). — С. 152–159.

Венюков Михаил Иванович (23 июня / 5 июля 1832, с. Никитское Пронского у. Рязанской губ. — 3 июля 1901, Ницца, Франция) // Российское научное зарубежье : биобиблиогр. справ. — Москва, 2011. — С. 156–157. — Библиогр.: с. 157.

Венюков Михаил Иванович // Каталог личных архивных фондов отечественных историков. — Москва, 2012. — Вып. 3 : Вторая половина XIX — начало XX века, ч. 1 : А–В. — С. 633–644.

Шиловский М. В. Пассионарии Евро-Азиатского фронтира: Г. А. Колпаковский, Г. Н. Потанин, М. И. Венюков, Ч. Ч. Валиханов // Уральский исторический вестник. — Екатеринбург, 2012. — № 3 (36). — С. 61–65.

Решетова М. В. Труды М. И. Венюкова как источник по изучению военной повседневности // Патриотизм и гражданственность в истории России : материалы Междунар. науч.-практ. конф., 14–16 марта 2013 г. — Санкт-Петербург, 2013. — С. 146–150.

Мамонов Л.Из славной плеяды первопроходцев : к 180-летию со дня рождения М. И. Венюкова // Охота и охотничье хозяйство. — 2013. — № 3. — С. 14–15.

Воропаева А. В. Письма, адресованные Н. И. Гродекову, в коллекции «Автографы» Дальневосточной государственной научной библиотеки // История и культура Приамурья. — Хабаровск, 2014. — № 2 (16). — С. 43–55.

Бобров Д. С. Оценка М. И. Венюковым лимогенеза Российской империи на юге Запад-

ной Сибири в XVIII в. // Актуальные проблемы исторических исследований: взгляд молодых ученых : сб. материалов четвертой Всерос. молодеж. науч. конф. — Новосибирск, 2015. — С. 51–59.

Ястребова Ю. В. «Есть великое право: забывать о себе!» : (обзор фильмов Дальневосточной киностудии по истории Дальнего Востока) // Культура и наука Дальнего Востока. — Хабаровск, 2016. — № 2 (20). — С. 13–20. — Из содерж.: Фильм «Неустрашимый Венюков» на с. 17–18.

Сизова И. Неукротимый Венюков : известный военный географ, писатель, путешественник родился и провел детство на рязанской земле // Рязанские ведомости. — 2017. — 7 июля. — С. 22 : фот.

Антонова О. Е. Личный фонд русского путешественника и ученого М. И. Венюкова (1832–1901) в Отделе рукописей РГБ // Румянцевские чтения — 2018 : Библиотеки и музеи как культурные и научные центры: историческая ретроспектива и взгляд в будущее : к 190-летию со времени основания Румянцевского музея (24–25 апреля 2018 г.) : [в 3 ч.] — Москва, 2018. — Ч. 1. —С. 32–37.

Зимина В. Михаил Иванович Венюков: «Судьбу свою создавать по своей воле, а не из-под палки...» // Российский либерализм: идеи и люди. — [3-е изд., испр. и доп.]. — Москва, 2018. — Т. 1 : XVIII–XIX века. — С. 497–503.

Ходаков И. Дети каганата : освободиться от магии Европы Россия мечтала со времен декабристов // Военно-промышленный курьер. — 2018. — № 3 (23–29 янв.). — С. 10–11.

Антонова О. Е. Научные проблемы в трудах исследователя М. И. Венюкова : (по материалам Отдела рукописей Российской государственной библиотеки // Румянцевские чтения — 2019 : материалы Междунар. науч.-практ. конф. : [в 3 ч.]. — Москва, 2019. — Ч. 1. — С. 38–43.

Бессонова Н. Н. О цензуре без цензуры : М. И. Венюков о «Временных правилах для печати» 1865 г. // Коммуникативная культура: история и современность : материалы IX Междунар. науч.-практ. конф. — Новосибирск, 2019. — С. 157–162.

Иванова Е. М. Сравнительный анализ переводов Марсельезы на русский язык : [о переводах гимна Франции Н. С. Гумилева и М. И. Венюкова] // Проблемы управления, экономики, политики и права в глобализирующемся мире : сб. докл. Фестиваля науки ЮРИУ РАНХиГС, 2019. — Ростов-на-Дону, 2019. — С. 91–93.

Сахатский А. Г. Очерк М. И. Венюкова «Состав населения Китая»: предвидение тенденций начала XXI века на рубеже 1860-х — 1870-х годов // Литература и культура Дальнего Востока, Сибири и Восточного зарубежья. Проблемы культурной коммуникации : материалы участников IX Всерос. науч.-практ. конф. с междунар. участием. — Владивосток, 2019. — С. 193–197.

Фомин М. Сколько стоит спасение Магадана / М. Фомин, М. Пантелеев, В. Безвербный // Ведомости. — 2019. — 2 сент. — С. 2.

Антонова О. Е. М. И. Венюков — востоковед и африканист : (по материалам Отдела рукописей Российской государственной библиотеки) // Румянцевские чтения — 2020 : материалы Междунар. науч.-практ. конф. : в 2 ч. — Москва, 2020. — Ч. 1. — С. 4–49.

Бринюк Н. Ю. Геодезическое отделение Академии Генерального штаба. Осуществленные и несбывшиеся преобразования в 1854–1914 гг. // Военно-исторический журнал. — 2020. — № 6. — С. 13–20.

Колосовская Т. А. Военный географ М. И. Венюков (1832–1901) и его исследовательские практики на Северо-Западном Кавказе // Вестник Адыгейского государственного университета. Серия 1, Регионоведение: философия, история, социология, юриспруденция, политология, культурология. — Майкоп, 2020. — № 3 (264). — С. 83–91.

Кубалов Б. Г. Амурская компания, 1858–1865 гг. : (к истории капитализма в России) // Декабристское кольцо : вестник Иркутского музея декабристов : сб. ст. — Иркутск, 2020. — С. 37–124.

Хвостик В. В Никитинской библиотеке встретились с исследователем Михаилом Малаховым // Кораблинские вести. — 2021. — 15 июля. — С. 3 : фот.

Хвостик В. В Никитине побывали члены Русского географического общества // Там же. — 2021. — 29 июля. — С. 3.

Хвостик В. Житель Никитина Валерий Васильев вернулся из экспедиции по маршруту нашего земляка Михаила Венюкова // Там же. — 2021. — 2 сент. — С. 5 : фот.

Список литературы подготовила
О. Я. Азовцева

Федоткин Владимир Николаевич

(К 75-летию со дня рождения доктора экономических наук, профессора, академика РАЕН, председателя Рязанской областной Думы (1997 – 2005), главного редактора «Рязанской энциклопедии»)

Июль 25 1947

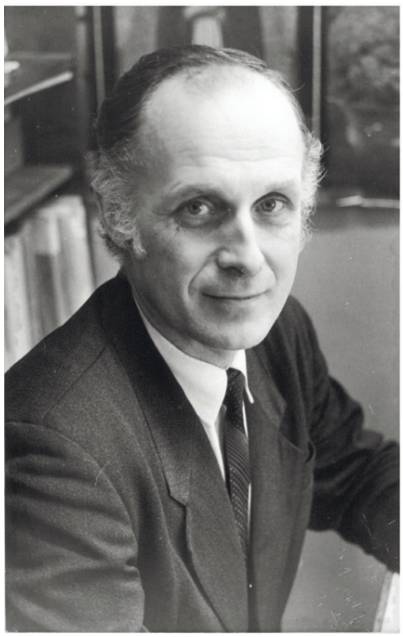

Родился 25 июля 1947 г. в селе Новая Георгиевка Октябрьского района Приморского края в семье Николая Васильевича и Елены Никифоровны Федоткиных. В 1956 г., после демобилизации отца из рядов Советской Армии, семья переехала в г. Рязань, где Владимир Николаевич продолжил учёбу сначала в средней школе № 25, а затем – в школе № 5. В 1965 г., после окончания школы, поступил на вечернее отделение Рязанского радиотехнического института по специальности «Электронные вычислительные машины», которое окончил в 1971 г.

Одновременно с учёбой в институте В. Н. Федоткин работал на рязанских предприятиях: с 3 сентября 1965 по 31 мая 1966 г. – слесарь-сборщик Рязанского завода счётно-аналитических машин, с 13 декабря 1966 по 21 октября 1968 г. – электрик Рязанской маслосырбазы, с 23 октября 1968 до 25 сентября 1971 г. – электромонтер, а затем – инженер-технолог Рязанского приборного завода. 9 апреля 1970 г. награждён значком ЦК ВЛКСМ «Молодому передовику производства». С 26 сентября 1971 по 1 ноября 1971 г. работал в должности второго секретаря Советского районного комитета ВЛКСМ г. Рязани.

С ноября 1971 по ноябрь 1972 г. В. Н. Федоткин служил в рядах Советской армии в группе советских войск на территории Германской Демократической Республики.

Со 2 декабря 1972 по декабрь 1977 г. Владимир Николаевич работал в Рязанском областном комитете ВЛКСМ: сначала инструктором отдела комсомольских организаций, затем заместителем заведующего отделом

комсомольских организаций, заведующим отделом рабочей и сельской молодёжи. С 19 декабря 1977 до 18 декабря 1988 г. – лектор отдела пропаганды и агитации Рязанского областного комитета КПСС. С 19 июня 1988 по 6 мая 1989 г. В. Н. Федоткин исполнял обязанности второго секретаря Московского районного комитета КПСС. С 10 мая 1989 по 29 декабря 1990 г. – первый заместитель заведующего идеологическим отделом обкома КПСС. В должности заведующего лекторской группой общественно-политического учебно-консультационного центра областного комитета КПСС В. Н. Федоткин работал с 29 декабря 1990 до 5 ноября 1991 г.

В Рязанском институте усовершенствования учителей, который позже был реорганизован в Рязанский институт развития образования, Владимир Николаевич работал с 6 ноября 1991 по 9 апреля 1997 г. последовательно в должности доцента кафедры общественных наук, доцента кафедры экономики, заведующего кафедрой экономики.

9 апреля 1997 г. В. Н. Федоткин был избран председателем Рязанской областной Думы, 6 апреля 2001 г. переизбран на ту же должность; на этом посту работал до 4 апреля 2005 г. Одновременно с работой председателем Рязанской областной Думы (по должности) был членом Совета Федерации Федерального Собрания Российской Федерации (ФС РФ). С 11 апреля 2005 по 19 апреля 2006 г. исполнял обязанности заместителя председателя Рязанской областной Думы.

С 22 декабря 2007 по 21 декабря 2011 г. – депутат Государственной Думы ФС РФ пятого созыва, член комитета по бюджету и налогам. С 21 декабря 2011 до 5 октября 2016 г. – депутат Государственной Думы ФС РФ шестого созыва. В. Н. Федоткин неоднократно признавался одним из самых активных депутатов Государственной Думы РФ. В 2003 г. награждён Почётной грамотой Совета Федерации ФС РФ, в 2012 г. – Почётной грамотой Государственной Думы ФС РФ. 28 февраля 2004 г. Указом Президента РФ награждён Орденом Почёта.

В мае 1982 г. Владимир Николаевич защитил в Институте экономики АН СССР кандидатскую диссертацию на теме «Экономическая оценка социальных результатов применения новой техники» (на примере работы ряда предприятий Рязанской области); в 1999 г. в Институте экономики РАН – докторскую диссертацию по теме «Финансово-бюджетные

основы управления социально-экономическим развитием в регионе» (на примере Рязанской области). В ноябре 1989 г. В. Н. Федоткину было присвоено учёное звание доцента, в июле 2002 г. – учёное звание профессора. Является автором свыше 200 книг и статей.

В начале 1990-х гг. В. Н. Федоткин возглавил редакцию «Рязанской энциклопедии», в рамках которой вышли 18 справочных и 4 основных тома. В ноябре 2000 г. был избран действительным членом-академиком Российской академии естественных наук и Академии «Российские энциклопедии».

23 июня 2003 г. «за особые заслуги в благотворительной деятельности» Владимир Николаевич награждён медалью «За доброту и щедрость» Рязанского областного отделения Российского общественного благотворительного фонда ветеранов (пенсионеров) войны, труда и Вооружённых сил; получил удостоверение № 7. В январе 2021 г. В. Н. Федоткину присвоено звание «Почётный читатель» Рязанской областной универсальной научной библиотеки имени Горького.

С начала 1990-х гг. Владимир Николаевич является одним из организаторов возрождения в новых условиях коммунистической организации в Рязанской области, которую возглавлял с декабря 1992 по апрель 2004 г. и с мая 2006 по ноябрь 2018 г. Делегат Чрезвычайного восстановительно-объединительного съезда Коммунистической партии Российской Федерации, проходившего в Подмосковье 13–14 февраля 1993 г.

В своей деятельности В. Н. Федоткин много сил и внимания уделяет вопросам культуры, духовности, нравственности в России, судьбе русского и других народов. Этим вопросам посвящён целый ряд его публикаций в центральной печати, выступлений в Государственной Думе и Совете Федерации ФС РФ. В настоящее время является председателем Рязанского областного отделения Всероссийского созидательного движения «Русский Лад», членом его Центрального правления; организатор нескольких рязанских областных научно-практических конференций по русскому вопросу.

Доктор экономических наук В. Н. Федоткин

Литература

Федоткин В. Н. Экономическая оценка социальных результатов применения новой техники : автореф. дис. на соиск. учен. степ. канд. экон. наук / В. Н. Федоткин ; АН СССР, Ин-т экономики. — Москва, 1982. — 19 с. : граф.

Федоткин В. Н. Бригадная форма организации труда и эффективность производства : материал в помощь лекторам, докладчикам / В. Н. Федоткин. — Рязань : [б. и.], 1984. — 20 с.

Федоткин В. Н. Высокоэффективный труд, успешное завершение пятилетки – патриотический долг каждого, всех трудовых коллективов : материал в помощь лекторам, докладчикам / В. Н. Федоткин. — Рязань : [б. и.], 1984. — 22 с.

Федоткин В. Н. Развитие форм участия трудящихся в управлении производством : материал в помощь лекторам, докладчикам, политинформаторам / В. Н. Федоткин. — Рязань : [б. и.], 1985. — 48 с.

Федоткин В. Н. Сущность и перспективы развития бригадных форм организации и стимулирования труда : материал в помощь лекторам, докладчикам, политинформаторам / В. Н. Федоткин. — Рязань : [б. и.], 1985.— 58 с.

Федоткин В. Н. Хозрасчет. Бригадный подряд : материал в помощь лекторам, докладчикам, политинформаторам / В. Н. Федоткин. — Рязань : [б. и.], 1985 — 49 с.

Федоткин В. Н. Хозяйственный механизм экономики развитого социализма : (материал в помощь лекторам, докладчикам) / В. Н. Федоткин. — Рязань : [б. и.], 1985. — 21 с.

Федоткин В. Н. Испытай себя делом / В. Н. Федоткин. — Москва : Московский рабочий, 1987. — 96 с.

Федоткин В. Н. Социально-экономическое развитие Рязанской области : материал в помощь учителям школ, преподающим курс «Основы экономики» / В. Н. Федоткин. — Рязань : РИРО, 1994. — 28 с.

Федоткин В. Н. Финансы и налоги в Российской Федерации : метод. материалы в помощь учителям школ,преподающим курс «Основы экономики» / В. Н. Федоткин. — Рязань : РИРО, 1996. — Ч. 1. — 52 с. : табл.

Федоткин В. Н. Экономика и финансы сельского хозяйства Рязанской области с 1950 по 1995 гг. / В. Н. Федоткин. — Рязань : РИРО, 1996. — 122 с.

Федоткин В. Н. Финансы и налоги в Российской Федерации : метод. материалы в помощь учителям школ, преподающим курс «Основы экономики» / В. Н. Федоткин. — Рязань : РИРО, 1997. — Ч. 2. — 96 с.

Федоткин В. Н. Финансово-бюджетные основы управления социально-экономическим развитием в регионе : автореф. на соискание учен. степ. д-ра экон. наук / В. Н. Федоткин ; РАН, Ин-т экономики. — Москва : [б. и.], 1999. — 39 с.

Федоткин В. Н. Экономические основы управления территорией : (финансово-бюджетный аспект) / В. Н. Федоткин. — Рязань : Узорочье, 1999. — 318 с. : табл., граф.

Федоткин В. Н. Законотворческие основы управления в регионе / В. Н. Федоткин. — Рязань : [Изд-во РГРТА], 2001— 211 с. : табл., граф., черт.

Федоткин В. Н. Финансово-бюджетные основы местного самоуправления в Российской Федерации : учеб.-метод. пособие / В. Н. Федоткин. — Рязань : РГРТА, 2002. — 338 с. : табл.

Федоткин В. Н. Местное самоуправление в России: этап радикальных реформ / В. Н. Федоткин, Е. М. Бухвальд. — Рязань : [Изд-во РГРТА], 2004— 206 с. : табл.

Федоткин В. Н. Как это было : (из истории Ряз. обл. орг. Ком. партии РФ 1991–2006 гг.) / В. Н. Федоткин. — Рязань : [б. и.], 2006 — 291 с. : фот.

Бухвальд Е. М. Муниципальная реформа и социально-экономическое развитие территорий / Е. М. Бухвальд, В. Н. Федоткин. — Москва : Ин-т экономики РАН, 2010. — 285 с. : табл.

Федоткин В. Н. На переднем рубеже : (краткий отчет депутата) / В. Н. Федоткин. — Рязань : Узорочье, 2020. — 54 с. : ил., портр.

Федоткин В. Н. Они были первыми : борьба за возрождение Ряз. обл. ком. орг. (с 1991 г. по 2020 г.) / В. Н. Федоткин. — Рязань : Узорочье, 2020. — 117 с. : ил.

Федоткин В. Н. Состояние и перспективы экономики Рязанской области с 1985 по 2030 год / В. Н. Федоткин. — Рязань : [б. и.], 2020 — 208 с. : табл.

Федоткин В. Н. Русские, XXI век / В. Н. Федоткин. — Рязань : [б. и.], 2021 — 120 с.

* * * * *

Федоткин В. Н. Только вместе мы сможем вывести область из кризиса : (доклад) // О роли науки в социально-экономическом развитии Рязанской области : материалы и док. совещания депутатов, ученых и хоз. руководителей Ряз. обл., г. Рязань, 20 нояб. 1997 г. / В. Н. Федоткин. — Рязань, 1997. — С. 7–21.

Федоткин В. Н. О необходимости и возможности разработки комплексной программы развития Рязанской области до 2001 года // Материалы научно-практической конференции «Концепция стабилизации и развития экономики Рязанской области до 2001 года» (3 июня 1998 г.) / В. Н. Федоткин. — Рязань, 1998. — С. 7–14.

Федоткин В. Н. Региональные финансы // Финансы, денежное обращение и кредит : учебник / В. К. Сенчагов, А. И. Архипов, Г. Н. Чубаков [и др.]. — Москва, 1999. — Гл. 15. — С. 246–266.

Федоткин В. Н. Рязанская областная Дума – все комитеты действовали четко и слажено // Рязанский ежегодник' 2001. — Рязань, 2001. — С. 18–21.

Федоткин В. Н. Законодательное регулирование социальной сферы региона // Региональные аспекты социальных последствий экономического развития. — Рязань, 2003. — С. 20–28.

Федоткин В. Н. Россия и русские : (Кто такие русские? Что с нами происходит? Как нам объединиться?) // Россия и русские : материалы Ряз. обл. науч.-практ. конф., состоявшейся 16 окт. 2004 г. — Рязань, 2005. — С. 5–22.

Федоткин В. Н. Русский вопрос в деятельности Рязанской областной организации КПРФ // Коммунисты и русский вопрос : материалы первой Всерос. науч.-практ. конф. — Москва, 2006. — С. 161–164.

Федоткин В. Н. [Выступление на «круглом столе» на тему «Законодательное обеспечение возрождения агропромышленного комплекса и лесного хозяйства РФ»] // Чужим хлебом сыт не будешь. — Москва, 2010. — С. 25–29.

Федоткин В. Н. Русские, отзовитесь! : докл. 1-го секретаря ком. Ряз. обл. отд-ния КПРФ, депутата Гос. думы, д-ра эконом. наук, профессора // Россия и русские : материалы 2-й Ряз. обл. науч.-практ. конф., 2 сент. 2011 г. — Рязань, 2011. — С. 5–22.

Федоткин В. Н. Региональные финансы // Финансы, денежное обращение и кредит : учебник / В. К. Сенчагов, А. И. Архипов, Г. Н. Чубаков [и др.]. — 2-е изд., перераб. и доп. — Москва, 2011. — Гл. 15. – С. 332–368.

Федоткин В. Н. [Содоклад] // Законодательное обеспечение защиты конституционных прав населения Российской Федерации от информационного и электронного рабства : сб. подготовлен по материалам «круглого стола», 7 окт. 2013 г. — Москва, 2013. — С. 10–17.

Федоткин В. Н. [Доклад] // О защите духовно-нравственных традиций русского и других народов Российской Федерации и их законодательное обеспечение : сб. подготовлен по материалам «круглого стола». — Москва, 2013. — С. 12–19.

Федоткин В. Н. Вступительное слово // Социализм XXI века: теория и практика, проблемы и задачи : материалы Ряз. обл. науч.-практ. конф., состоявшейся 29 мая 2014 г. в г. Рязани. — Рязань, 2014. — С. 10–14.

Федоткин В. Н. Без социализма у человечества нет будущего // Там же. — С. 15–27.

Федоткин В. Н. Заключительное слово // Там же. — С. 125–126.

Федоткин В. Н. Ваша свобода, ваша жизнь, ваше счастье — в ваших руках : доклад // Уроки Великого Октября 1917 года и борьба за социализм XXI века : материалы Ряз.

обл. науч.-практ. конф., посвящ. 100-летию Великой Окт. соц. революции 1917 г. : конф. проходила в г. Рязани 27 февр. 2017 г. — Рязань, 2017. — С. 5–15.

* * * * *

Федоткин В. Н. Пути повышения эффективности производства : консультация // Блокнот агитатора. — 1978. — № 20 (окт.). — С. 3-6.

Федоткин В. Н. Режим экономии : метод. разработка беседы по письму ЦК КПСС, Совета министров СССР, ВЦСПС и ЦК ВЛКСМ // Там же. — 1978. — № 9/10 (май). — С. 13-16.

Шутов И. В. И. Ленин о соревновании / И. Шутов, В. Федоткин // Там же. — 1979. — № 7 (апр.). — С. 3–6.

Федоткин В. Н. Социальные факторы и резервы эффективности : к беседам о совершенствовании хозяйственного механизма // Там же. — 1979. — № 21 (нояб.). — С. 8–10.

Федоткин В. Н. Условия руда и эффективность производства // Там же. — Рязань, 1980. — № 13 (июль). — С. 13–15.

Федоткин В. Н. По пути созидания // Там же. — 1980. — № 15 (авг.). — С. 11–13.

Федоткни В. Н. Курсом прогресса // Там же. — 1980. — № 22 (нояб.). — С. 4–7.

Федоткин В. Н. Рачительно, по-хозяйски // Там же. — 1981. — № 14 (июль). — С. 8–11.

Федоткин В. Н. По пути интенсивного развития // Там же. — 1982. — № 1 (янв.) – С. 7–11.

Федоткин В. Н. Ключевая задача // Там же. — 1983. — № 18 (сент.). — С. 6–8.

Федоткин В. Н. Впереди – большие дела // Там же. — 1984. — № 1/2 (янв.). — С. 3–6.

Федоткин В. Н. В условиях экономического эксперимента // Там же. — 1981. — № 1 (янв.). — С. 9–12.

Федоткин В. Н. С позиции рачительного хозяина : [о работе Ряз. птицефабрики] // Там же. — 1987. — № 2 (янв.). — С. 8–10.

Федоткин В. Н. С позиций рачительного хозяина : [об организации контроля затрат в к-зе «Авангард»] // Там же. — 1987. — № 5 (март). — С. 12–13.

Федоткин В. Н. Дорогой Октября // Там же. — 1987. — № 7 (апр.). — С. 2–7.

Федоткин В. Н. Общепартийная, общенародная задача // Там же. — 1987. — № 14 (июль). — С. 3–6.

Федоткин В. Н. Полный хозрасчет и самофинансирование // Там же. — 1987. — № 17 (сент.). — С. 4–7.

Федоткин В. Н. Формально-правовая асимметрия? : [о местном самоуправлении и межбюджетных отношениях] // Муниципальная власть. — 1998. — № 3 (май–июнь). — С. 21–22 : фот.

Федоткин В. Н. Проблемы межбюджетных отношений государства и муниципальных образований // Проблемы теории и практики управления. — 1998. — № 6. — С. 55–58.

Федоткин В. Н. Рязанская область: состояние и перспективы // Федеральные отношения и региональная социально-экономическая политика. — 1999. — № 4. — С. 55–58.

Федоткин В. Н. Финансово-бюджетные отношения в регионе // Экономист. — 1999. — № 9. — С. 51–61.

Федоткин В. Н. Федерализм и местное самоуправление: проблемы экономического взаимодействия // Вопросы экономики. — 2000. — № 1. — С. 88–98 : табл.

Федоткин В. Н. Финансово-бюджетные подходы к управлению на внутрирегиональном уровне // Законодательные (представительные) органы власти субъектов Российской Федерации : практика, мнения, проблемы : информ.-метод. бюл. — 2000. — № 1 (15). — С. 61–69 : табл.

Федоткин В. Н. Составляющие устойчивого развития российской модели федерализма // Федерализм. — 2000. — № 2. — С. 5–30.

Федоткин В. Н. АПК и управление: вопросы взаимодействия // Экономист. — 2000. — № 2. — С. 85–90.

Федоткин В. Н. Экономическое развитие региона и инвестиционный процесс : опыт Рязанской области // ЭКО. — 2000. — № 4. — С. 39–54.

Федоткин В. Н. Управление собственностью: противоречия федерального и регионального уровней // Проблемы теории и практики управления. — 2001. — № 5. — С. 38–44 : граф.

Федоткин В. Н. Оппозиция и власть : (зачем мы идем во власть, если не можем остановить ход разрушительных реформ) : докл. на пленуме общерос. общ. орг. «Российские социалистическое ориентации») // Коммунист. — 2003. — № 5 (сент.-окт.). — С. 3–20.

Бухвальд Е. М. Муниципальная реформа и межбюджетные отношения в регионе / Е. М. Бухвальд, В. Н. Федоткин // Федерализм. — 2005. —№ 2. — С. 133–160.

Федоткин В. Н. О бунтарях, народниках и революционерах // Политическое просвещение. — 2006. — № 1. — С. 60–66.

Федоткин В. Н. Как перейти от слов к делу // Российская Федерация сегодня. — 2009. — № 10. — С. 19.

Федоткин В. Н. Не будет великой России при нищих городах и районах // Вестник организационно-партийной и кадровой работы ЦК КПРФ. — 2010. — № 4. — С. 25–26.

Федоткин В. Н. [Выступление на совещании руководителей региональных отделений] // Там же. — 2010. — № 8. — С. 27–29 : фот.

Федоткин В. Н. Почему мы за честные выборы // Там же. — 2012. — № 14. — С. 53–55.

Федоткин В. Н. Выступление на семинаре-совещании первых секретарей региональных отделений КПРФ 26 октября 2012 г. // Там же. — 2012. — № 15. — С. 49–51.

Федоткин В. Н. Выступление : [на учредительном съезде движения «Русский лад»] // Там же. — 2012. — № 21 (25 дек.). — С. 34–35 : фот.

Федоткин В. Н. Народ, лишенный традиций, превращается в стадо животных // Там же. — 2012. — № 22 (дек.). — С. 69–71 : фот.

Федоткин В. Н. Кадры, овладевшие техникой, решают все! // Там же. — 2013. — № 10 (21 июня). — С. 39–41 : фот.

Федоткин В. Н. Выступление : [на 1-м Всерос. съезде депутатов-коммунистов и глав органов исполнительной власти, избранных при поддержке КПРФ] // Там же. — 2013. — № 11 (июнь). — С. 36–38 : фот.

Федоткин В. Н. Выступление : [на семинаре-совещании рук. ком. регион. отд. КПРФ] // Там же. — 2014. — № 18 (окт. – нояб.). — С. 56–57 : фот.

Федоткин В. Н. Сталин на защите русского языка и русской культуры // Политическое просвещение. — 2019. — № 3. — С. 125–128.

Федоткин В. Н. Бороться надо не с протестующими, а с бедностью // Там же. — 2020. — № 1. — С. 76–81.

* * * * *

Федоткин В. Н. Главное условие продвижения вперед : в помощь докладчикам // Приокская правда. — 1987. — 11 июля. — С. 3.

Федоткин В. Н. Капитуляция : (кончается ли третья мировая война?) // Искра. — Рязань, 1991. — № 4 (1 авг.). — С. 3.

Федоткин В. Н. Чему учиться у запада? // Там же. — 1991. — № 1. — С. 3 : фот.

Федоткин В. Н. К чему зовут коммунисты // Приокская газета. — 1992. — 11 дек. — С. 2.

Федоткин В. Н. Съезд призвал к действию : [о 2-м чрезвычайном съезде компартии РСФСР, на котором принято название КПРФ] // Искра. — 1993. — № 5 (март). — С. 2.

Федоткин В. Н. Отстоим Россию в борьбе : из докл. на пленуме исполнит. ком. Ряз. обл. орг. компартии Рос. Федерации // Приокская правда. — 1994. — № 3 (февр.). — С. 1–2.

Федоткин В. Н. Цель — счастье трудового народа : из отчетного докл. на XXVI конф. Ряз. обл. орг. КП РФ // Там же. — 1994. — 15 (окт.). — С. 1 : фот.

Федоткин В. Н. От единой и обновленной КПСС – к единому обновленному СССР // Там же. — 1995. — № 7 (июль). — С. 1.

Федоткин В. Н. Мы хотим, чтобы не было бедных // Там же. — 1996. — № 6 (май). — С. 2 ; № 7 (июнь). — С. 2.

Федоткин В. Н. Чтобы не обмануться и не быть обманутыми // Там же. — 1996. — 31 окт. — С. 2.

Федоткин В. Н. Два года пути. Что дальше?

// Там же. — 1997. — 16 янв. — С. 1 : фот.

Федоткин В. Н. Местная власть должна уметь зарабатывать деньги // Там же. — 1997. — 20 марта. — С. 2.

Любимов В. Н. Президенту Российской Федерации Ельцину Б. Н. : [о нарушениях в расходовании бюджетных средств в 1994–1996 гг. и отстранении от должности представителя Президента Меркулова Г. К.] / В. Н. Любимов, В. Н. Федоткин // Рязанские ведомости. — 1997. — 5 июня. — С. 1.

Федоткин В. Н. Не просить и ждать, а предлагать и действовать : [докл. пред. обл. Думы на совещании депутатов представительных органов гос. власти и местного самоуправления Ряз. обл.] // Там же. — 1997. — 11 июля. — С. 1–2.

Федоткин В. Н. Рязань не может жить одна // ЭЖ-Русь. — Рязань, 1997. — № 33 (13 авг.). — С. 3.

Федоткин В. Н. Как жить дальше? // Рязанские ведомости. — 1997. — 16 сент. — С. 2.

Федоткин В. Н. Облдуме — шесть месяцев. Что сделано? / подгот. Ю. Пугнин // Наш дом. — 1997. — № 42 (15 окт). — С. 1.

Федоткин В. Н. Роль науки в социально-экономическом развитии Рязанской области : [из докл. на совещании депутатов всех уровней, ученых и хоз. рук.] // Приокская правда. — 1997. — 27 нояб. — С. 1–2.

Федоткин В. Н. Точки роста или зоны влияния? // Рязанские ведомости. — 1998. — 21 янв. — С. 1, 2.

Федоткин В. Н. Сохраним духовные корни, или Как решают эту проблему рязанские народные избранники // Правда. — 1998. — 24 марта. — С. 3 : фот.

Федоткин В. Н. Терпению приходит конец // Сельская жизнь. — 1998. — 28 июля. — С. 1.

Федоткин В. Н. Областная Дума — год второй // Рязанские ведомости. — 1998. — 23 дек. — С. 1 : фот.

Федоткин В. Н. Без великой экономики нет и не будет великой России : заявление пред. Ряз. обл. думы на заседании Совета Федерации Федерального Собрания РФ, 27 янв. 1999 г. // Там же. — 1999. — 28 янв. — С. 1.

Федоткин В. Н. Область и рынок // Там же. — 1999. — 19 февр. — С. 1.

Федоткин В. Н. Почему я в Совете Федерации РФ голосовал против ратификации договора о дружбе между Россией и Украиной? // Там же. — 1999. — 26 февр. — С. 1.

Федоткин В. Н. Два года трудной, но нужной работы // Там же. — 1999. — 16 апр. — С. 2.

Федоткин В. Н. Не будьте безразличными к своей судьбе // Торговая газета. — 1999. — 30 апр. — С. 1, 3 : фот.

Федоткин В. Н. Федеральное Собрание свой шаг сделало. Слово — за президентом и правительством : [о налоговой системе и федеральной жилищной политике] // Рязанские ведомости. — 1999. — 16 июня. — С. 1–2.

Федоткин В. Н. О чем говорят в Совете Федерации // Приокская правда. — 1999. — 17 июня. — С. 1 : фот.

Федоткин В. Н. Околобюджетные отношения : [из доклада на XXI собрании учредителей Межрегион. ассоциации экон. взаимодействия субъектов РФ «Центральная Россия»] // Рязанские ведомости. — 1999. — 4 авг. — С. 1.

Федоткин В. Н. Бюджет-2000: каким ему быть? // Там же. — 1999. — 8 окт. — С. 1, 3.

Федоткин В. Н. О программе избирательного объединения «Коммунистическая партия Российской Федерации» // Там же. — 1999. — 7 дек. — С. 3.

Федоткин В. Н. Пора жить по возможностям нашей богатой страны // Там же. — 1999. — 29 дек. — С. 1 : фот.

Федоткин В. Н. Во имя достойной жизни: интервью члена Совета Федерации, председателя обл. думы // Приокская правда. — 2000. — 5 янв. — С. 1.

Федоткин В. Н. И. о. Президента Российской Федерации Путину В. В. : [о досрочных выборах Президента РФ] // Рязанские ведомости. — 2000. — 7 янв. — С. 2.

Федоткин В. Н. Мой голос – против! : о назначении досрочных выборов президента // Советская Россия. — 2000. — 11 янв. — С. 3.

Федоткин В. Н. Навязываются выборы без выбора // Сельская жизнь. — 2000. — № 2 (13–19 янв.). — С. 2.

Федоткин В. Н. От отдельных результатов – к системе : [выступление на совещании, посвящ. итогам соц.-эконом. развития Ряз. обл. за 1997–1999 гг. и задачах на будущее] // Приокская правда. — 2000. — 27 янв. — С. 1.

Федоткин В. Н. Совет Федерации : накануне выборов : интервью члена Совета Федерации Федерального Собрания РФ, председателя обл. думы «Приокской правде» 16 февр. 2000 г. // Там же. — 2000. — 24 февр. — С. 1 : фот.

Федоткин В. Н. О минимальной оплате труда : обращение к членам Совета Федерации Федерального Собрания РФ // Там же. — 2000. — 8 марта. — С. 1 : фот.

Федоткин В. Н. Если не можете обеспечить народу достойную жизнь... // Там же. — 2000. — 6 апр. — С. 1 : фот.

Федоткин В. Н. Бюджет, ракеты и заработная плата // Рязанские ведомости. — 2000. — 26 апр. — С. 1–2 : фот.

Федоткин В. Н. Дела и заботы народного избранника : [интервью] // Приокская правда. — 2000. — 27 апр. — С. 1 : фот.

Федоткин В. Н. Россия накануне новых реформ : [о программе «Центра стратегических разработок»] // Рязанские ведомости. — 2000. — 19 мая. — С. 1, 3.

Федоткин В. Н. Выборы прошли, борьба продолжается // Приокская правда. — 2000. — 25 мая. — С. 1 : фот.

Моя родина – Рязанский край / В. Н. Федоткин, В. В. Безуглова, Н. М. Органова [и др.] : говорят члены ред. совета «Рязанской энциклопедии» // Там же. — 2000. — 8 июня. — С. 4.

Федоткин В. Н. Что тревожит сенаторов? // Приокская газета. — 2000. — 5 июля. — С. 2 : фот.

Федоткин В. Н. О Налоговом кодексе и бюджете 2001 года // Рязанские ведомости. — 2000. — 1 авг. — С. 1.

Федоткин В. Н. Сенатор пишет историю : [гл. ред. о работе над «Рязанской энциклопедией»] / записала Е. Алешкина // Парламентская газета. — 2000. — 25 авг. — С. 8.

Федоткин В. Н. Что год грядущий нам готовит? // Рязанские ведомости. — 2000. — 4 окт. — С. 2.

Федоткин В. Н. Интервью первого секретаря Рязанского обкома КПРФ «Приокской правде» // Приокская правда. — 2000. — 26 окт. — С. 1 : фот.

Федоткин В. Н. Доклад областного комитета КПРФ XXIX отчетно-выборной конференции Рязанской областной организации Коммунистической партии Российской Федерации // Там же. — 2000. — 2 нояб. — С. 1, 2 : фот.

Федоткин В. Н. Мы – русские! : выступление на VII съезде партии первого секретаря Ряз. обкома КПРФ 2 дек. 2000 г. // Там же. — 2000. — 7 дек. — С. 3.

Федоткин В. Н. Горячее лето 2001? : [о Земельном кодексе и свободном рынке земли] // Рязанские ведомости. — 2001. — 22 мая. — С. 2.

Федоткин В. Н. А книжки, Герман Оскарович, стоит иногда почитывать // Экономическая газета. — 2001. — № 24 (июнь). — С. 3.

Федоткин В. Н. Резервов на покрытие ошибок нет // Рязанские ведомости. — 2001. — 6 июня. — С. 2.

Федоткин В. Н. Областная Дума : итоги года / В. Н. Федоткин, Р. В. Лесных, В. К. Сидоров // Приокская правда. — 2001. — 27 дек. — С. 2 : фот.

Федоткин В. Н. Вместе с человеком труда, ради человека труда : из докл. первого секретаря Ряз. обл. ком. КПРФ на конф. Ряз. обл. орг. КПРФ 12 янв. 2002 г. // Там же. — 2002. — 17 янв. — С. 1, 2.

Федоткин В. Н. На поводке у свиты // Версты. — 2002. — 26 янв. — С. 2.

Федоткин В. Н. От отдельных шагов – к системе / записала Т. Лурина // Рязанские ведомости. — 2002. — 13 февр. — С. 2.

Федоткин В. Н. Государство и пенсии // Там же. — 2002. — 19 марта. — С. 2.

Федоткин В. Н. Мать или мачеха? // Там

же. — 2002. — 3 апр. — С. 2 : фот.

Федоткин В. Н. Мать или мачеха? : к депутатам, главам администраций областей и краев, р-нов и городов России // Советская Россия. — 2002. — 4 апр. — С. 3.

Федоткин В. Н. «Рынок все решает сам!» // Там же. — 2002. — 23 мая. — С. 2.

Федоткин В. Н. [Выступление на круглом столе «Кому выгодна реформа РАО "ЕЭС России"?»] // Рязанские ведомости. — 2002. — 1 июня. — С. 2.

Федоткин В. Н. Правительство против государства // Приокская правда. — 2002. — 20 июня. — С. 1, 2 : фот.

Федоткин В. Н. Беда у порога : [о земельном законе и частной собственности на землю] // Там же. — 2002. — 27 июня. — С. 2 : фот.

Федоткин В. Н. Что коммунисты могут и что они должны? // Правда. — 2002. — 18 июля. — С. 1, 2.

Федоткин В. Н. Слухи о моей отставке не преувеличены // Новая газета : Рязанский еженедельник. — 2002. — № 28 (23–29 июля). — С. 7 ; № 29 (30 июля – 5 авг.). — С. 2.

Федоткин В. Н. 26 страниц, которые перевернут Россию : еще раз о земле и сельском хозяйстве // Экономическая газета. — 2002. — № 34 (авг.). — С. 4.

Федоткин В. Н. Рязанская областная Дума // Вечерняя Рязань. — 2002. — № 30 (7 авг.). — С. 6.

Федоткин В. Н. 26 страниц, которые перевернут Россию, или Еще раз о земле и сельском хозяйстве // За возрождение России. — 2002. — № 4 (окт.). — С. 2–3.

Федоткин В. Н. Одним – «свободу», другим – деньги : (о проекте федерального бюджета на 2003 год и интересах регионов) // Рязанские ведомости. — 2002. — 8 окт. — С. 2.

Федоткин В. Н. Куда направить деньги?.. На местах это виднее : выступление пред. обл. думы перед тружениками акционерного с.-х. предприятия «Рязанские сады» Старожиловского р-на // Приокская правда. — 2002. — 21 нояб. — С. 1 : фот.

Федоткин В. Н. О государстве нынешнем и прошлом : к 80-летию образования СССР // Рязанские ведомости. — 2002. — 26 дек. — С. 2 ; То же // Приокская правда. — 2003. — 9 янв. — С. 3 : ил.

Федоткин В. Н. Местное самоуправление – власть или служанка? : о некоторых проблемах и уроках становления местного самоуправления // Рязанские ведомости. — 2003. — 30 янв. — С. 1–2 : фот.

Федоткин В. Н. Власть или служанка? : о некоторых проблемах и уроках становления местного самоуправления // Советская Россия. — 2003. — 6 февр. — С. 3.

Федоткин В. Н. Как это было : к 10-летию образования Коммунистической партии Российской Федерации // Приокская правда. — 2003. — 13 февр. — С. 1 : фот.

Федоткин В. Н. Как это было // Рязанские ведомости. — 2003. — 15 февр. — С. 2.

Федоткин В. Н. Сталин и подготовка к Великой Отечественной войне // Приокская правда. — 2003. — 3 апр. — С. 2 : фот.

Федоткин В. Н. Ирак и Сталин: об исторических параллелях и роли личности в истории // Рязанские ведомости. — 2003. — 5 апр. — С. 2.

Федоткин В. Н. [Выставка на «круглом столе» «Будет ли Россия промышленной страной?»] // Там же. — 2003. — 10 апр. — С. 2 : фот.

Федоткин В. Н. Реформа или шаг к диктатуре? // ЭЖ-Русь. — Рязань, 2003. — № 16 (23 апр.). — С. 6.

Федоткин В. Н. Все на первомайскую демонстрацию! // Приокская правда. — 2003. — 24 апр. — С. 1.

Федоткин В. Н. Город – забота общая : из выступления председателя Ряз. обл. думы по Ряз. радио // Там же. — 2003. — 19 июня. — С. 1.

Федоткин В. Н. Власть и оппозиция : зачем мы идем во власть, если не можем остановить ход разрушительных реформ? // Советская Россия. — 2003. — 3 июля. — С. 2 ; То же // Приокская правда. — 2003. — 24 июля. — С. 2–3.

Федоткин В. Н. Оппозиция и власть : (зачем мы идем во власть, если не можем остановить

ход разрушительных реформ?) : докл. первого секретаря Ряз. обком КПСС, пред. Ряз. обл. думы на пленуме общерос. общ. орг. «Российские ученые социалистической ориентации» // Буревестник. — [г. Одинцово, Моск. обл.], 2003. — № 7 (июль). — С. 3–6 : фот.

Федоткин В. Н. Государство должно вернуться в экономику : выступление на совещании рук. законодат. органов региона ЦФО по вопросу ежегодного Послания Президента РФ // Приокская правда. — 2003. — 17 июля. — С. 2.

Федоткин В. Н. О бюджете-2004 и наших проблемах // Рязанские ведомости. — 2003. — 21 авг. — С. 2 : фот.

Федоткин В. Н. За цифрами – судьбы людей : [о федер. и регион. бюджетах на 2004 г.] // Приокская правда. — 2003. — С. 1, 2 : фот.

Федоткин В. Н. Что важнее: процесс или результат? // Рязанские ведомости. — 2003. — 25 сент. — С. 2.

Федоткин В. Н. Россию надо поднимать не словами, а поступками // Приокская правда. — 2003. — 23 окт. — С. 1, 2 : фот.

Федоткин В. Н. Дорогие товарищи! : [поздравления с 86-летием Октябрьской революции] // Там же. — 2003. — 5 нояб. — С. 1 : фот.

Федоткин В. Н. Судите по делам. Голосуйте разумом! // Там же. — 2003. — 4 дек. — С. 1 : фот.

Федоткин В. Н. Ответ прокурору Рязанской области : [о публичных выступлениях] // Там же. — 2003. — 4 дек. — С. 2.

Федоткин В. Н. И прежде всего проиграл народ : радиовыступление председателя обл. думы, первого секретаря Ряз. обл. ком. КПРФ // Там же. — 2003. — 11 дек. — С. 1 : фот.

Федоткин В. Н. Еще раз о реформе местного самоуправления // Рязанские ведомости. — 2003. — 18 дек. — С. 2.

Федоткин В. Н. Россию надо поднимать не словами, а поступками // Советская Россия. — 2003. — 20 дек. — С. 3.

Федоткин В. Н. Об опасности правого оппортунизма в наших рядах : для обсуждения в система партийной учебы // Приокская правда. — 2004. — 29 янв. — С. 1, 2 : фот.

Федоткин В. Н. Соглашательство равно поражению // Экономическая газета. — 2004. — № 7 (февр.). — С. 4.

Федоткин В. Н. Заявление председателя Рязанской областной думы : [об утверждении Ю. К. Чаплина представителем губернатора Ряз. обл. В. Н. Любимова в Совете Федерации РФ] // Приокская правда. — 2004. — 26 февр. — С. 1.

Федоткин В. Н. Итоги выборов Президента РФ, органов государственной и муниципальной власти 14, 28 марта 2004 г. и задачи рязанских коммунистов в свете решений XV пленума ЦК КПРФ : докл. секретаря обкома КПРФ на пленуме Ряз. обл. отд-ния Ком. партии РФ // Там же. — 2004. — 15 апр. — С. 1, 2.

Федоткин В. Н. Пришел ваш час постоять за Россию : выступление на митинге 9 мая 2004 г. // Там же. — 2004. — 13 мая. — С. 1 : фот.

Федоткин В. Н. «Совесть руководителя – элемент производства // Аргументы и факты : прил. «АиФ-Рязань». — 2004. — № 23 (июнь). — С. 3 : фот.

Федоткин В. Н. Правый оппортунизм как политика подчинения // Экономическая газета. — 2004. — № 23/24 (июнь). — С. 6.

Федоткин В. Н. Не раскол, а оздоровление : размышления о правом оппортунизме и необходимости борьбы с ним // Правда. — 2004. — 18–21 июня. — С. 2.

Федоткин В. Н. Бесплатное жилье : быть или не быть // Рязанские ведомости. — 2004. — 22 июня. — С. 2.

Федоткин В. Н. О предстоящей реформе льгот // Там же. — 2004. — 8 июля. — С. 2.

Федоткин В. Н. Об изменениях и дополнениях в Программу и Устав КПРФ : из докл. [на пленуме обл. отд-ния КПРФ] // Приокская правда. — 2004. — 15 июля. — С. 1 : фот.

Федоткин В. Н. Разделяй и властвуй : заявление по поводу // Там же. — 2004. — 22 июля. — С. 1 : фот.

Федоткин В. Н. Разделяй и властвуй // Совет директоров. — Рязань, 2004. — № 28 (26 июля). — С. 16.

Федоткин В. Н. О предстоящей реформе льгот // Рязанские ведомости. — 2004. — 8 июля. — С. 2 : фот.

Федоткин В. Н. В добрый путь! : [поздравления с началом учеб. года] // Приокская правда. — 2004. — 2 сент. — С. 1 : фот.

Федоткин В. Н. Царь тоже назначал губернаторов // Советская Россия. — 2004. — 16 сент. — С. 2 ; То же // Приокская правда. — 2004. — 16 сент. — С. 1 : фот.

Федоткин В. Н. Прежде, чем принять бюджет... // Рязанские ведомости. — 2004. — 25 сент. — С. 2 : фот.

Федоткин В. Н. Пессимистическая трагедия // Совет директоров. — Рязань, 2004. — № 37 (27 сент.). — С. 14, 16.

Федоткин В. Н. Прежде, чем принять бюджет... // Приокская правда. — 2004. — 30 сент. — С. 1 : фот.

Федоткин В. Н. Россия и русские : Кто такие русские? Что с нами происходит? Как нам объединиться? // Там же. — 2004. — 5 окт. — С. 1–2 : фот.

Федоткин В. Н. Где же вы, русские?.. : размышления о судьбе великой нации // Советская Россия. — 2004. — 9 окт. — С. 1, 2.

Федоткин В. Н. Назад. К человеку ли? : [о совещании рук. регионов ЦФО в г. Липецке] // Рязанские ведомости. — 2004. — 18 нояб. — С. 2.

Федоткин В. Н. Какие губернаторы нам нужны? // Приокская правда. — 2004. — 25 нояб. — С. 2 : фот.

Федоткин В. Н. На кого наступит наступивший? // Правда. — 2005. — 13 янв. — С. 2.

Федоткин В. Н. Если, конечно, ты русский... // Приокская правда. — 2005. — 27 янв. — С. 1–2 : фот. ; То же // Правда. — 2005. — 17 февр. — С. 1, 3 : фот.

Федоткин В. Н. «Спасибо» тебе, «Единая Россия», за льготы, Жилищный кодекс и другие законы : (это коснется каждого) // Приокская правда. — 2005. — 3 марта. — С. 2 : фот.

Федоткин В. Н. Законодательная власть и общество / В. Н. Федоткин, И. Н. Морозов, В. И. Торопов // ЭЖ-Русь. — 2005. — № 10 (16 марта). — С. 7.

Федоткин В. Н. Выборы – экзамен на зрелость народа // Приокская правда. — 2005. — 17 марта. — С. 1.

Федоткин В. Н. Выступление члена ЦК КПРФ, заместителя председателя Рязанской областной думы на [4-м] Пленуме ЦК КПРФ // Там же. — 2005. — 23 июня. — С. 1–2.

Федоткин В. Н. Россия в оккупации: есть ли путь спасения // Там же. — 2005. — 7 июля. — С. 1 : фот.

Федоткин В. Н. [Выступление на совещании обл. Думы, посвященном проблемам региональной промышленности] // Там же. — 2005. — 28 июля. — С. 3.

Федоткин В. Н. О предложениях рязанских коммунистов в программу КПРФ «Основные направления социально-экономической стратегии возрождения России» : докл. члена ЦК КПРФ, зам. пред. Ряз. обл. думы на конф. Ряз. обл. отд-ния КПРФ, 20 авг. 2005 г. // Там же. — 2005. — 25 авг. — С. 1–2 : фот.

Федоткин В. Н. Вернуть былые рубежи! : [выступление на совещании депутатов, рук. исполнительной власти и строит. отраслей] // Там же. — 2005. — 8 сент. — С. 3.

Федоткин В. Н. Жертвы зачистки : Владимир Федоткин видит происки Запада в том, что экономика Рязанской области не развивается // Рязанская семерка. — 2005. —№ 37 (12 сент.). — С. 10.

Федоткин В. Н. О бунтарях, народниках и революционерах // Приокская правда. — 2005. — 29 сент. — С. 2 : фот.

Федоткин В. Н. Против чего мы боремся? Что предлагаем? // Там же. — 2005. — 3 нояб. — С. 1–2.

Федоткин В. Н. Наша цель – защищать интересы трудового народа / беседовала О. Зорина // Там же. — 2005. — 10 нояб. — С. 1.

Бюджет должен быть в интересах народа / В. Н. Федоткин, Е. М. Рябко, А. С. Тарасов, И. Н. Хренов // Там же. — 2005. — 1 дек. — С. 1 : фот.

Федоткин В. Н. О положении в Рязанской области, прогнозе ее развития и наши пред-

ложения : докл. члена ЦК КПРФ на пленуме Ряз. обл. отд-ния КПРФ // Там же. — 2005. — 8 дек. — С. 2–3.

Федоткин В. Н. Коммунисты против власти и ее лукавой арифметики // Правда. — 2006. — 13–16 янв. — С. 2 : фот.

Федоткин В. Н. Прорыв превратился в нарыв : вице-спикер Рязоблдумы Владимир Федоткин о «коммунисте» Шпаке, «черном» бюджете и специалистах, читающих по слогам // Новая газета : Рязанский еженедельник. — 2006. —№ 9 (6–12 марта). — С. 8–9.

Федоткин В. Н. О социализме : социализм нельзя уничтожить, отменить или запретить // Приокская правда. — 2006. — 16 марта. — С. 2–3 : фот.

Федоткин В. Н. Читал ли кто национальные проекты? Куда они ведут? // Там же. — 2006. — 6 апр. — С. 1–2.

Федоткин В. Н. Кто же разжигает межнациональную и религиозную рознь? : заявление для прессы // Там же. — 2006. — 6 апр. — С. 2.

Федоткин В. Н. Из зала суда : [по поводу организации и проведения пикетирования Правительства Ряз. обл. 4 марта 2006 г. в связи с реформами ЖКХ] // Там же. — 2006. — 20 апр. — С. 1.

Федоткин В. Н. Самая большая гостайна // Правда. — 2006. — 20 апр. — С. 2.

Федоткин В. Н. За реформами исчез человек // Приокская правда. — 2006. — 15 июня. — С. 1 : фот.

Федоткин В. Н. Власть – народу! Нужно поставить вопрос ребром // Там же. — 2006. — 22 июня. — С. 1.

Федоткин В. Н. В областной Думе // Там же. — 2006. — 6 июля. — С. 1.

Федоткин В. Н. О Лесном кодексе России // Там же. — 2006. — 20 июля. — С. 2.

Федоткин В. Н. В добрый путь! : [поздравления с началом учебного года] // Там же. — 2006. — 31 авг. — С. 1.

Федоткин В. Н. Председателю Государственной Думы Федерального Собрания Российской Федерации Грызлову Б. В. : [обращение по поводу нарушений в предоставлении льгот инвалидам и ветеранам] // Там же. — 2006. — 26 окт. — С. 1.

Федоткин В. Н. Распродадим имущество. Что дальше? // Там же. — 2006. — 23 нояб. — С. 1.

Федоткин В. Н. Своя позиция // Совет директоров. — Рязань, 2006. — № 49 (18 дек.). — С. 18.

Федоткин В. Н. О развитии Рязанской области в 2007 году и задачах коммунистов по защите интересов трудящихся : [докл. первого секретаря Ряз. обкома КПРФ на 3-м пленуме 16 дек. 2006 г.] // Приокская правда. — 2006. — 21 дек. — С. 1–3.

Федоткин В. Н. С юбилеем! : [к 75-летию Л. А. Симаковой, педагога, поэта, члена Советского райкома КПРФ, секретаря первичной парт. орг., кавалера ордена «Материнская слава» 3-й степ.] / В. Н. Федоткин, Е. М. Рябко // Там же. — 2006. — 28 дек. — С. 2.

Федоткин В. Н. Выступление : [на предупредительном митинге 20 янв. 2007 г. на пл. Победы в г. Рязани] // Там же. — 2007. — 25 янв. — С. 1–2 : фот.

Федоткин В. Н. Так жить нельзя : по всем социально-экономическим показателям Рязанщина «дошла до ручки» // Рабочая газета. — Москва, 2007. — 1 февр. — С. 4 : фот.

Федоткин В. Н. Кого громим под рапорты о победах? : социально-экономическое поле Рязанщины трещит по всем фронтам // Экономическая и философская газета. — 2007. — № 8 (февр.). — С. 5.

Федоткин В. Н. Куда пойдут 1 миллиард 20 миллионов? : [выделенные на празднование 70-летия Ряз. обл.] // Приокская правда. — 2007. — 22 марта. — С. 1.

Федоткин В. Н. Все зло – от власти : почему в потенциально богатой России чиновники заставляют нас жить в долг? // Рабочая газета. — Москва, 2007. — 1 мая. — С. 5 : фот.

Федоткин В. Н. Расскажите об этом Грызлову : если «Единая Россия» – партия власти — работает хорошо, то почему народ живет плохо? // Там же. — 2007. — 1 июля. — С. 5 : фот.

Федоткин В. Н. Все в наших руках. Мы готовы к борьбе. Мы верим в победу : докл.

первого секретаря Ряз. обкома КПРФ [на XXXIV отчетной конф. Ряз. обл. отд-ния КПРФ] // Приокская правда. — 2007. — 23 авг. — С. 1–2 : фот.

Федоткин В. Н. О революционной ситуации и революции // Там же. — 2007. — 25 окт. — С. 2.

Федоткин В. Н. Под знаменем Великого Октября Россия выйдет на путь прогресса и социалистического созидания : докл. первого секретаря Ряз. обкома КПРФ на торжественном заседании, посвящ. 90-летию Великой Окт. соц. революции // Там же. — 2007. — 1 нояб. — С. 2 : фот.

Губернатору Рязанской области Г. И. Шпаку : [о финансировании жизненно важных задач] / В. Н. Федоткин, Е. М. Рябко, А. С. Тарасов, И. Н. Хренов // Там же. — 2007. — 1 нояб. — С. 1.

Федоткин В. Н. Обманщики // Там же. — 2007. — 8 нояб. — С. 3.

Федоткин В. Н. К рязанцам : [обращение по поводу предстоящих выборов в Госдуму РФ] // Там же. — 2007. — 29 нояб. — С. 1.

Федоткин В. Н. «Единая Россия» победила. Народ проиграл // Там же. — 2007. — 6 дек. — С. 1.

Федоткин В. Н. О зарплате, социальных выплатах и детских пособиях // Там же. — 2008. — 28 февр. — С. 1.

Федоткин В. Н. Председателю Государственной Думы Российской Федерации Б. В. Грызлову : [депутатский запрос о регулировании погашения долга по вкладам граждан РФ] // Там же. — 2008. — 27 марта. — С. 1.

Федоткин В. Н. Председателю Государственной Думы Федерального Собрания Российской Федерации Грызлову Б. В., членам Совета Государственной Думы : [депутатский запрос о недофинансировании полномочий регионов] // Там же. — 2008. — 27 марта. — С. 1.

Федоткин В. Н. Сегодня мы публикуем очередной отчет депутата Государственной Думы РФ, первого секретаря Рязанского обкома КПРФ // Там же. — 2008. — 3 апр. — С. 1.

Федоткин В. Н. Владимир Федоткин — гитарист и любящий дед // ДомоСтрой. — Рязань, 2008. — № 13 (9 апр.). — С. 154–156.

Федоткин В. Н. С болью за судьбу Отечества : [о кн. И. Д. Шутова «Президентские выборы в России в 1996 году»] // Приокская правда. — 2008. — 10 апр. — С. 1.

Федоткин В. Н. Видеть за цифрами человека // Рязанские ведомости. — 2008. — 17 апр. — С. 3.

Федоткин В. Н. Непобедимая и легендарная // Приокская правда. — 2008. — 24 апр. — С. 2.

Федоткин В. Н. Что ждать от Госдумы? // Там же. — 2008. — 29 мая. — С. 1, 2.

Федоткин В. Н. Погубят село — погубят Россию // Там же. — 2008. — 19 июня. — С. 1, 2.

Федоткин В. Н. «Государство, вон из экономики!», или Как строителям «дарят» свободу // Там же. — 2008. — 3 июля. — С. 1 : фот.

Федоткин В. Н. Отчет областного комитета КПРФ : [на XXXV отчетно-выборной конф. Ряз. обл. отд-ния КПРФ] // Там же. — 2008. — 10 июля. — С. 1, 2 : фот.

Федоткин В. Н. Вправе ли мы так говорить: «Настоящие коммунисты»? // Там же. — 2008. — 11 сент. — С. 1 : фот.

Федоткин В. Н. Недетские сказки // Поколение Р. — Рязань, 2008. — № 37 (16 сент.). — С. 7.

Федоткин В. Н. Наша главная задача – счастье народа : (о работе депутатов фракции КПРФ в Гос. Думе пятого созыва) // Приокская правда. — 2008. — 25 сент. — С. 2 : фот.

Федоткин В. Н. Разумные предложения депутатов-коммунистов / подгот. И. А. Щеглова // Экономическая и философская газета. — 2008. —№ 37 (окт.). — С. 1, 2, 3.

Федоткин В. Н. Министру образования и развития РФ Фурсенко А. А. : [по вопросу объединения ряда учеб. заведений в г. Рязани] // Приокская правда. — 2008. — 2 окт. — С. 1.

Федоткин В. Н. Все должны быть настоящими, но на поверку – не все // Правда. — 2008. — 10–13 окт. — С. 2 : фот.

Федоткин В. Н. Честь имею быть русским :

о национальной гордости // Советская Россия. — 2008. — 16 окт. — Прил.: с. 12–13. — (Отечественные записки).

Федоткин В. Н. Протокольное поручение : [о финансовой поддержке банков] // Приокская правда. — 2008. — 16 окт. — С. 1.

Федоткин В. Н. Выступление на пленарном заседании Госдумы при обсуждении изменений в федеральный бюджет на 2008 год и на плановый период 2009 и 2010 годов 17 октября 2008 г. // Там же. — 2008. — 23 окт. — С. 1.

Федоткин В. Н. Народные деньги — снова за границу! // Там же. — 2008. — 23 окт. — С. 1.

Федоткин В. Н. Честь имею быть русским // Там же. — 2008. — 30 окт. — С. 2.

Федоткн В. Н. Протокольное поручение : [о пенсионном обеспечении тружеников тыла] // Там же. — 2008. — 6 нояб. — С. 1.

Федоткин В. Н. Выступление на пленарном заседании Госдумы 19 ноября при обсуждении проекта закона «Об исполнении Федерального бюджета за 2007 год» // Там же. — 2008. — 27 нояб. — С. 1 : фот.

Федоткин В. Н. Протокольное поручение : [о сокращении срока новогодних каникул] // Там же. — 2008. — 11 дек. — С. 1.

Федоткин В. Н. Об итогах работы XIII съезда КПРФ и практических задачах коммунистов Рязанской области на 2009 год : докл. первого секретаря Рязанского обкома КПРФ : [на 3-м пленуме ком. и контрольно-ревизионной комис. Ряз. обл. отд-ния КПРФ] // Там же. — 2008. — 18 дек. — С. 1–2 : фот.

Федоткин В. Н. Вновь о повышении оплаты труда бюджетникам ; О замораживании цен во время кризиса : протокольные поручения // Там же. — 2008. — 25 дек. — С. 1 : фот.

Федоткин В. Н. Челнок по маршруту «избиратель-Госдума» // Правда. — 2008. — 26–29 дек. — С. 4.

Федоткин В. Н. Выступление : [31 янв. 2009 г. в г. Рязани на митинге протеста «Против бездарной политики вывода страны из кризиса»] // Приокская правда. — 2009. — 5 февр. — С. 1 : фот.

Федоткин В. Н. Это не реформа армии, а огонь по своим // Там же. — 2009. — 19 февр. — С. 1–2 : фот.

Федоткин В. Н. Работяга русич только в сказке и мог полежать на печи // Сельская жизнь. — 2009. — № 18 (12–18 марта). — С. 7 : фот.

Федоткин В. Н. От рабочего до академика // Кворум. — 2009. — № 7 (8–14 апр.). — С. 7.

Федоткин В. Н. Рязанские власти спрятались от народа // Приокская правда. — 2009. — 14 мая. — С. 1.

Федоткин В. Н. ЖКХ — есть ли перспективы? // Там же. — 2009. — 28 мая. — С. 1 : фот.

Федоткин В. Н. Нет системы, нет перспективы // Вечерняя Рязань. — 2009. — № 36 (10 сент.). — С. 10, фот.

Федоткин В. Н. Измена : выступление первого секретаря Ряз. обкома КПРФ, депутата Гос. думы : [на митинге 7 ноября 2009 г. на пл. Ленина г. Рязани] // Приокская правда. — 2009. — 12 нояб. — С. 1 : фот.

Федоткин В. Н. Полный беспредел в ценообразовании на лекарства // Там же. — 2009. — 19 нояб. — С. 1 : фот.

Федоткин В. Н. О задачах коммунистов на выборах в Рязанскую областную Думу : [докл. 1-го секретаря Ряз. обкома КПРФ на 35-й парт. конф.] // Там же. — 2009. — 24 дек. — С. 1, 2.

Федоткин В. Н. Долг платежом красен // Парламентская газета. — 2010. — 5 февр. (№ 4). — С. 18.

Федоткин В. Н. Дождется только Кощей Бессмертный : долги обманутым вкладчикам обещают вернуть через 293 года // Приокская правда. — 2010. — 11 февр. — С. 1.

Федоткин В. Н. Двадцать лет с новой властью. И что? // Там же. — 2010. — 18 февр. — С. 4.

Федоткин В. Н. О жилье — одни разговоры : [депутатский запрос] // Там же. — 2010. — 18 февр. — С. 3.

Федоткин В. Н. Оградить телеэфир от пошлости : [депутатский запрос] // Там же. — 2010. — 25 февр. — С. 2.

Федоткин В. Н. «Единороссов» можно побеждать! : [докл. на VIII объединенном пленуме ком. и КРК Ряз. обл. отд-ния КПРФ] // Там же. — 2010. — 1 апр. — С. 1, 2.

Федоткин В. Н. Президенту РФ Д. А. Медведеву, Председателю Правительства РФ В. В. Путину, губернатору Ряз. обл. О. И. Ковалеву : [о состоянии ОАО «Рязанский станкостроительный завод»] / В. Н. Федоткин, В. В. Шишнин, В. В. Луканцов // Там же. — 2010. — 29 апр. — С. 1.

Федоткин В. Н. Выступление : [на первомайской демонстрации в г. Рязани] // Там же. — 2010. — 6 мая. — С. 2 : фот.

Федоткин В. Н. О налоге на роскошь и прогрессивном подоходном налоге : «единороссовское» большинство в Госдуме помешало принять законопроекты «О налоге на роскошь» и «О прогрессивном подоходном налоге» // Там же. — 2010. — 20 мая. — С. 1 : фот.

Федоткин В. Н. Опять новые поборы : (об очередной реформе образования, здравоохранения и всей бюджетной сферы) // Там же. — 2010. — 3 июня. — С. 1 : фот.

Федоткин В. Н. Нельзя сокращать такие расходы! : [депутатский запрос о недопустимости сокращения расходов на летний отдых детей] // Там же. — 2008. — 10 июня. — С. 1.

Федоткин В. Н. В каком возрасте выходить на пенсию // Там же. — 2010. — 24 июня. — С. 1 : фот.

Федоткин В. Н. Наступление на «социалку» // Вечерняя Рязань. — 2010. — № 25 (1 июля). — С. 5.

Федоткин В. Н. Отправляют не на пенсию, а на кладбище // Правда. — 2010. — 16–19 июля. — С. 2.

Федоткин В. Н. «Единую Россию» не волнуют проблемы роста цен на основные продукты питания : [депутатский запрос] // Приокская правда. — 2010. — 16 сент. — С. 1 : фот.

Федоткин В. Н. О платных дорогах ; О новом расчете транспортного налога : [депутатский запрос] // Там же. — 2010. — 30 сент. — С. 1 : фот.

Федоткин В. Н. Кому идет материнский капитал: детям или жуликам? : [депутатский запрос] // Там же. — 2010. — 7 окт. — С. 1 : фот.

Федоткин В. Н. Растет народная поддержка коммунистов : докл. на XXXVI отчетно-выборной конф. Ряз. обл. отд-ния КПРФ // Там же. — 2010. — 21 окт. — С. 1–3 : фот.

Федоткин В. Н. «Единая Россия» – ответь! // Там же. — 2010. — 28 окт. — С. 1.

Федоткин В. Н. Каждый народ сам кузнец своего счастья // Там же. — 2010. — 11 нояб. — С. 1 : фот.

Федоткин В. Н. Для России собственная власть страшней Америки // Там же. — 2010. — 25 нояб. — С. 1–2 : фот.

Федоткин В. Н. Обучение все более недоступно ; Поддержать отечественную науку : [депутатские запросы] // Там же. — 2010. — 2 дек. — С. 1 : фот.

Федоткин В. Н. Можно ли выжить на потребительскую корзину? // Там же. — 2010. — 9 дек. — С. 1 : фот.

Федоткин В. Н. Россию окончательно сдали западу? : [выступление] на заседании Гос. думы 14 янв. от имени фракции КПРФ // Там же. — 2011. — 20 января. — С. 1 : фот.

[Федоткин В. Н.] Чтобы изменить власть, надо измениться самим : [выступление перед преподавателями и студентами Ряз. фил. Моск. открытого ун-та (политехн. ин-та)] // Там же. — 2011. — 10 февр. — С. 1–2 : фот.

Федоткин В. Н. Где же обещанный план Путина? : единороссы предлагают ввести продовольственные карточки // Там же. — 2011. — 24 февр. — С. 1 : фот.

Федоткин В. Н. Можно ли выжить на потребительскую корзину? // Там же. — 2011. — 3 марта. — С. 2 : фот.

Федоткин В. Н. Сколько еще будет лжи? : [отчет перед трудовым коллективом ОАО «Завод железобетонных изделий № 3» и жителями Моск. р-на г. Рязани] // Там же. — 2011. — 17 марта. — С. 1 : фот.

Федоткин В. Н. Без образования и промышленности у России нет будущего : [выступление перед преподавателями и студентами РГРТУ 23 марта 2011 г.] // Там же. — 2011. — 31 марта. — С. 1 : фот.

Федоткин В. Н. Образование для избранных или образование для всех : докл. [на 2-м совместном пленуме ком. и контрольно-ревизионой комис. Ряз. обл. отд-ния КПРФ] // Там же. — 2011. — 7 апр. — С. 1–2 : фот.

Федоткин В. Н. Кому и за что мы платим? : [выступление перед избирателями г. Сасово и Сасовского р-на 16 апр. 2011 г.] // Там же. — 2011. — 21 апр. — С. 1.

Федоткин В. Н. Значит, мы победим! : выступление первого секретаря Ряз. обкома КПРФ // Там же. — 2011. — 5 мая. — С. 1 : фот.

Федоткин В. Н. КПРФ против ювенальной системы // Там же. — 2011. — 19 мая. — С. 1 : фот.

Федоткин В. Н. Русские, пора объединяться! : выступление в Гос. Думе Федер. собрания РФ 18 мая 2011 г. // Там же. — 2011. — 26 мая. — С. 1.

Федоткин В. Н. Разобраться с ценовым беспределом ; Вновь полыхают лесные пожары. Российские леса надо спасать : [депутатские запросы] // Там же. — 2011. — 9 июня. — С. 1.

Федоткин В. Н. Реформы здравоохранения ; Что останется народу? // Там же. — 2011. — 16 июня. — С. 1 : фот.

Федоткин В. Н. От народного референдума к народному ополчению и от него — к победе! // Там же. — 2011. — 14 июля. — С. 1 : фот.

Федоткин В. Н. Задача у нас одна — спасти нашу Родину! : докл. на XXXVII (внеочередной) отчетной конф. Ряз. обл. орг. КПРФ // Там же. — 2011. — 28 июля. — С. 1–3 : фот.

Федоткин В. Н. Русские, отзовитесь! : доклад [на 2-й Ряз. обл. науч.-практ. конф. «Россия и русские»] // Там же. — 2011. — 8 сент. — С. 1–2 : фот.

Федоткин В. Н. Защитить российскую историю : [депутатский запрос] // Там же. — 2011. — 15 сент. — С. 1.

Федоткин В. Н. Куда уходят народные деньги? ; Подорожает проезд на электричках? : [депутатские запросы] // Там же. — 2011. — 22 сент. — С. 1.

Федоткин В. Н. Развитие или снова латание дыр? : выступление на заседании Гос. думы // Там же. — 2011. — 29 сент. — С. 4.

Федоткин В. Н. От политической обороны – к народному наступлению : выступление на [3-м] пленуме [ком. Ряз. обл. отд-ния КПРФ] // Там же. — 2011. — 6 окт. — С. 3.

Федоткин В. Н. Власть снова решает проблемы за счет народа : [выступление при обсуждении изменений в Налоговый кодекс РФ] // Там же. — 2011. — 27 окт. — С. 1.

Федоткин В. Н. Все партии должны иметь равные возможности на выборах! : обращение Ряз. обл. отд-ния КПРФ к членам Избират. комис. Ряз. обл., территор. и участковых избират. комис. Ряз. обл. // Там же. — 2011. — 3 нояб. — С. 1.

Федоткин В. Н. «Единая Россия» не может победить без лжи и фальсификации : [о нарушениях в г. Рязани в ходе выборов депутатов Гос. думы] // Там же. — 2011. — 8 дек. — С. 2.

Федоткин В. Н. Смена власти — центральная задача : докл. [на IV пленуме ком. Ряз. обл. отд-ния КПРФ] // Там же. — 2011. — 29 дек. — С. 1–2 : фот.

Федоткин В. Н. Выступление депутата фракции КПРФ на пленарном заседании Гос. думы 24 янв. // Правда. — 2012. — 26 янв. — С. 2.

Федоткин В. Н. Будет ли натовский сапог топтать русские земли? : заседание Гос. думы РФ 24 янв. 2012 г. началось с выступления депутата фракции КПРФ, первого секретаря Ряз. обкома КПРФ // Приокская правда. — 2012. — 26 янв. — С. 1.

Федоткин В. Н. Прошу рассмотреть и принять меры : прокурору Ряз. обл. С. В. Легостаеву : [о нарушениях в ходе подготовки к выборам Президента РФ] // Там же. — 2012. — 9 февр. — С. 1.

Федоткин В. Н. Зюганов — Путин : две программы — два будущего у России // Приокская правда : информ. бюл. — 2012. — 17 февр. — С. 1–2.

Федоткин В. Н. Чему они радуются? : [о выборах Президента РФ] // Приокская правда. — 2012. — 7 марта. — С. 1.

Федоткин В. Н. Об обманутых вкладчиках // Там же. — 2012. — 5 апр. — С. 1 : фот.

Федоткин В. Н. Пенсия: быть или не быть // Там же. — 2012. — 26 апр. — С. 1–2.

Федоткин В. Н. Деньги есть, но не для всех // Там же. — 2012. — 24 мая. — С. 1 : фот.

Федоткин В. Н. От праздника русского языка – к празднику русского народа : выступление первого секретаря Ряз. обкома КПРФ, депутата Гос. думы РФ на митинге-концерте на площади А. С. Пушкина в Москве в День празднования русского языка // Там же. — 2012. — 14 июня. — С. 1.

Федоткин В. Н. Есть силы. Есть опыт. Есть воля. Есть необходимость : о текущем моменте и задачах первичных отд-ний обл. парт. орг. по выполнению программных и уставных требований КПРФ : [докл. на 4-м пленуме ком. Ряз. обл. отд-ния КПРФ] // Там же. — 2012. — 12 июля. — С. 1–2 : фот.

Федоткин В. Н. Как мы работали? : [докл. канд. на должность губернатора Ряз. обл.] // Приокская правда : информ. бюл. — 2012. — 3 авг. — С. 1–2.

Федоткин В. Н. Заявление : [о незаконности проведения поквартирного опроса населения в преддверии выборов губернатора Ряз. обл.] // Вечерняя Рязань. — 2012. — № 35 (13 сент.). — С. 6.

Федоткин В. Н. Закрывая школы, закрывают будущее для России // Приокская правда : информ. бюл. — 2012. — 17 сент. — С. 2.

Федоткин В. Н. Остановит ли гарант безобразия? : Президенту РФ В. В. Путину : [о нарушениях в Ряз. обл. в ходе избирательных кампаний] // Приокская правда. — 2012. — 18 окт. — С. 2.

Федоткин В. Н. И это честные выборы? : [о нарушениях в ходе избирательной кампании по выборам губернатора Ряз. обл.] // Там же. — 2012. — 18 окт. — С. 2.

Федоткин В. Н. Учитель и выборы // Там же. — 2012. — 25 окт. — С. 1 : фот.

Федоткин В. Н. Октябрьская революция и выборы // Там же. — 2012. — 8 нояб. — С. 1 : фот.

Федоткин В. Н. Мы держим свое слово : докл. первого секретаря Ряз. обл. ком. КПРФ [на XXXVIII отчетно-выборной конф. Ряз. обл. ком. КПРФ] // Там же. — 2012. — 6 дек. — С. 1–3 : фот.

Федоткин В. Н. Русичи : выступление депутата ГД ФС РФ, первого секретаря Ряз. обкома КПРФ на учредительном съезде Всерос. созидательного движения «Русский Лад», 9 дек. 2012 г. // Там же. — 2012. — 13 дек. — С. 1.

Федоткин В. Н. А в результате получится: вам обещали Василису Прекрасную, а пришлют Бабу Ягу : 22 янв. на пленарном заседании Госдумы от имени фракции КПРФ выступил В. Н. Федоткин // Там же. — 2013. — 24 янв. — С. 1 : фот.

Федоткин В. Н. Народ, лишенный нравственной опоры, сам все разрушит : доклад на «круглом столе» в Гос. Думе РФ // Там же. — 2013. — 31 янв. — С. 1–2 : фот.

Федоткин В. Н. Персональные данные должны быть защищены // Там же. — 2013. — 21 февр. — С. 1.

Федоткин В. Н. Спасти человека, его душу и нравственность // Правда Москвы. — 2013. — № 8 (26 февр.). — С. 3 : фот.

Федоткин В. Н. Об итогах работы XV съезда КПРФ и задачах коммунистов Рязанской области : из докл. [на 2-м совместном пленуме Ряз. обл. ком. КПРФ и КРК Ряз. обл. отд-ния КПРФ] // Приокская правда. — 2013. — 7 марта. — С. 1–2 : фот.

Федоткин В. Н. Сможет ли крестьянин накормить Россию? // Там же. — 2013. — 21 марта. — С. 1 : фот.

Федоткин В. Н. Пенсия: рубли или баллы? // Там же. — 2013. — 4 апр. — С. 1 : фот.

Федоткин В. Н. Ветераны, вспомните, за что вы воевали // Там же. — 2013. — 25 апр. — С. 1.

Федоткин В. Н. Одна власть – две России : выступление на митинге 1 мая 2013 г. // Там же. — 2013. — 16 мая. — С. 1.

Федоткин В. Н. Социализм XXI века: может ли социалистическая революция быть непролетарской : выступление на науч.-практ. конф. РУСО «Социализм XXI века», 23 мая 2013 г. // Там же. — 2013. — 30 мая. — С. 1.

Федоткин В. Н. Кадры решают все : высту-

пление депутата фракции КПРФ на пленарном заседании Гос. думы ФС РФ, 14 июня 2013 г. // Там же. — 2013. — 20 июня. — С. 1 : фот.

Федоткин В. Н. Мы – одна команда // Приокская правда : информ. бюл. — 2013. — Авг. — С. 2.

Федоткин В. Н. Официально заявляем... : [о ходе подготовки к выборам депутатов в Ряз. гор.думу] // Приокская правда. — 2013. — 22 авг. — С. 1.

Федоткин В. Н. Соглашение ради соглашения? : [о соглашении «За честные и чистые выборы»] // Там же. — 2013. — 22 авг. — С. 1.

Федоткин В. Н. Из доклада : [на 4-м совместном пленуме ком. и КРК Ряз. обл. отд-ния КПРФ] // Там же. — 2013. — 10 окт. — С. 1–2 : фот.

Федоткин В. Н. «Проект Федерального закона о бюджете» на три года закрепляет бедность в России : выступление на заседании Гос. думы [10 окт. 2013 г.] // Там же. — 2013. — 17 окт. — С. 1 : фот.

Федоткин В. Н. Работа по созданию электронной системы слежки, чипизации ведется очень серьезно и давно, но народ очень мало об этом знает : [из выступления на круглом столе «Законодательное обеспечение защиты конституционных прав населения Российской Федерации от информационного и электронного рабства»] // Там же. — 2013. — 7 нояб. — С. 1–2 : фот.

Федоткин В. Н. Деньга с народа власть собрала! Что дальше? : выступление первого секретаря Ряз. обл. ком. КПРФ, депутата Гос. Думы РФ на митинге 7 нояб. // Там же. — 2013. — 14 нояб. — С. 1–2 : фот.

Федоткин В. Н. Законы новые – нищета старая : [о пенсионной реформе] // Там же. — 2013. — 28 нояб. — С. 1 : фот.

Федоткин В. Н. Скажем «НЕТ!» электронному рабству : выступление первого секретаря Ряз. обкома КПРФ, депутата Гос. думы ФС РФ // Там же. — 2013. — 5 дек. — С. 1 : фот.

Федоткин В. Н. Выступление : [по поводу введения универсальной электронной карты] // Там же. — 2013. — 5 дек. — С. 1 : ил.

Федоткин В. Н. Российские пенсии в шесть-восемь раз ниже, чем на западе // Там же. — 2013. — 12 дек. — С. 1 : фот.

Федоткин В. Н. Отчет депутата Государственной думы ФС РФ, первого секретаря Рязанского обкома КПРФ об основных направлениях работы в Государственной думе в 2013 году // Там же. — 2013. — 26 дек. — С. 1 : фот.

Федоткин В. Н. В цехах – костры! На больницах – замки! : выступление на пленарном заседании ГД ФС РФ 14 февр. 2014 г. // Там же. — 2014. — 20 февр. — С. 1 : фот.

Федоткин В. Н. Не допустить российского майдана : выступление первого секретаря Ряз. обкома КПРФ на митинге в г. Рязани 1 марта 2014 г. // Там же. — 2014. — 6 марта. — С. 1–2 : фот.

Федоткин В. Н. Будущее России зависит от нас! : [из выступления на 5-м пленуме ком. и КРК Ряз. обл. отд-ния КПРФ] // Там же. — 2014. — 20 марта. — С. 2 : фот.

Федоткин В. Н. Перед каким выбором стоит Россия? : выступление на митинге в Рязани 1 мая 2014 г. // Там же. — 2014. — 8 мая. — С. 1–2 : фот.

Федоткин В. Н. Народ, лишенный нравственности и традиций, превращается в стадо животных : из на заседании Гос. думы // Там же. — 2014. — 8 мая. — С. 4 : фот.

Федоткин В. Н. Запретить чиновникам лечиться за границей // Там же. — 2014. — 22 мая. — С. 1 : фот.

Федоткин В. Н. Выступление в Государственной думе ФС РФ при обсуждении исполнения федерального бюджета за 2013 год, 26 сентября 2014 г. // Там же. — 2014. — 2 окт. — С. 1 : фот.

Федоткин В. Н. Будут новые победы, встанут новые бойцы : из докл. ком. Ряз. обл. отд-ния КПРФ XXXIX очередной отчетно-выборной конф. Ряз. обл. отд-ния КПРФ // Там же. — 2014. — 30 окт. — С. 1–2 : фот. ; 6 нояб. — С. 1 : фот.

Федоткин В. Н. Государственные служащие и их близкие родственники должны лечиться в России // Там же. — 2014. — 6 нояб. — С. 2 : фот.

Федоткин В. Н. Пока «Единая Россия» у власти — улучшения жизни не жди : выступление первого секретаря Ряз. обкома КПРФ, депутата Гос. думы на митинге 7 нояб. 2014 г. // Там же. — 2014. — 13 нояб. — С. 1 : фот.

Федоткин В. Н. Нас толкают в электронное рабство // Там же. — 2014. — 27 нояб. — С. 1.

Федоткин В. Н. Нельзя допустить электронного рабства! : [выступление] 9 дек. на пленарном заседании Гос. думы от имени фракции КПРФ // Там же. — 2014. — 11 дек. — С. 1 : фот.

Федоткин В. Н. Сталин: три пятилетки // Там же. — 2014. — 18 дек. — С. 1 : фот.

Федоткин В. Н. Электронное рабство: миф или реальность? // Правда. — 2014. — 16–17 дек. — С. 2.

Федоткин В. Н. Триллион рублей банкам – новогодний подарок от «Единой России» и ЛДПР // Приокская правда. — 2014. — 25 дек. — С. 1.

Федоткин В. Н. Мы требуем отставки правительства Медведева // Приокская правда : прил. к № 8. — 2015. — 19 марта. — С. 1.

Федоткин В. Н. Об экологии в Рязани // Приокская правда. — 2015. — 26 марта. — С. 1.

Федоткин В. Н. «Электронное общество» — угроза перевода России под внешнее управление : [выступление на «круглом столе» в Гос. Думе 30 марта 2015 г.] // Там же. — 2015. — 2 апр. — С. 3.

Федоткин В. Н. «Единая Россия» против народа? // Там же. — 2015. — 9 апр. — С. 2 : фот.

Федоткин В. Н. Это была еще и битва экономик : выступление на митинге 1 мая 2015 г. первого секретаря Ряз. обкома КПРФ, депутата Гос. думы ФС РФ // Там же. — 2015. — 7 мая. — С. 1.

Федоткин В. Н. Власть должна служить народу, а не самой себе! : из докл. первого секретаря ком. Ряз. обл. отд-ния КПРФ В. Н. Федоткина «О программе Ряз. обл. отд-ния КПРФ» на 39-й конф. (2-й этап) Ряз. обл. отд-ния КПРФ // Приокская правда : информ. бюл. — 2015. — 23 июля. — С. 1–2.

Федоткин В. Н. Такие люди нужны России! : [о первом секретаре Сасовского горкома КПРФ, члене бюро Ряз. обкома КПРФ Г. Н. Гнускиной] // «Призыв» из Сасова. — 2015. — 5 сент. — С. 1 : фот.

Федоткин В. Н. Голосовали за «Единую Россию»? Теперь получайте! // Приокская правда. — 2015. — 1 окт. — С. 1.

Федоткин В. Н. Только социалистический выбор спасет нашу родину! : выступление на митинге в Рязани 7 нояб. 2015 г. в честь 98-й годовщины Великой Окт. соц. революции // Там же. — 2015. — 12 нояб. — С. 1 : фот.

Федоткин В. Н. Объявлена охота на русскую душу // Там же. — 2015. — 19 нояб. — С. 2.

Федоткин В. Н. Нужен бюджет развития, иначе Россию сомнут : выступление депутата фракции КПРФ в Гос. Думе 4 дек. 2015 г. // Там же. — 2015. — 10 дек. — С. 1 : фот.

Федоткин В. Н. Бюджет 2016 года — что он несет простому человеку? // Там же. — 2015. — 17 дек. — С. 1.

Федоткин В. Н. Говорят, что надо готовится к худшим сценариям, но хуже уже некуда! // Там же. — 2016. — 21 янв. — С. 1.

Федоткин В. Н. О льготах по плате за капитальный ремонт // Там же. — 2016. — 31 марта. — С. 1 : фот.

Федоткин В. Н. Еще раз о «детях войны» // Там же. — 2016. — 7 апр. — С. 1.

Федоткин В. Н. Слово о русских : выступление первого секретаря Ряз. обкома КПРФ на митинге, посвящ. Дню русского языка 6 июня 2016 г. // Там же. — 2016. — 9 июня. — С. 1 : фот.

Федоткин В. Н. Выиграла «Единая Россия» — проиграл народ! : в Ряз. обл. выборы в Гос. думу ФС РФ не были ни честными, ни чистыми, ни открытыми, ни конструктивными, поэтому их итоги Ряз. отд-ние КПРФ не признает // Там же. — 2016. — 22 сент. — С. 1.

Федоткин В. Н. Бюджет есть. Но на всех не хватит // Там же. — 2016. — 8 дек. — С. 1 : фот.

Федоткин В. Н. Живее всех живых : выступление [21 янв. 2017 г. в г. Рязани в День

памяти В. И. Ленина] // Там же. — 2017. — 26 янв. — С. 1 : фот.

Федоткин В. Н. Временщики во власти: угрозы для народа! : (выступление первого секретаря Ряз. обкома КПРФ В. Н. Федоткина на митинге протеста 18 марта в г. Рязани) // Там же. — 2017. — 23 марта. — С. 1 : фот.

Федоткин В. Н. Этот режим не вечен : выступление на первомайском митинге // Там же. — 2017. — 4 мая. — С. 1 : фот.

Федоткин В. Н. Перед каким выбором мы стоим // Там же. — 2017. — 1 июня. — С. 1.

Федоткин В. Н. Я хочу, чтобы все были счастливы : из программы кандидата в губернаторы Ряз. обл. от КПРФ // Там же. — 2017. — 17 авг. — С. 1 : фот.

Федоткин В. Н. А были ли выборы? // Там же. — 2017. — 14 сент. — С. 1 : фот.

Федоткин В. Н. О повышении пенсионного возраста // Там же. — 2018. — 12 июля. — С. 1 : фот.

Федоткин В. Н. Комсомол — это не просто годы моей юности. Это моя судьба // Там же. — 2018. — 25 окт. — С. 1 : фот.

Федоткин В. Н. Сталин и русский вопрос : из содокл. члена ЦК КПРФ, члена правления Всерос. созидательного движения «Русский лад» на торжественном собрании в г. Рязани, посвящ. 139-й годовщине со дня рождения И. В. Сталина // Там же. — 2018. — 27 дек. — С. 2.

Федоткин В. Н. Сталин на защите русской культуры // Там же. — 2019. — 24 янв. — С. 1.

Федоткин В. Н. О «Манифесте коммунистической партии» // Там же. — 2019. — 28 февр. — С. 2.

Федоткин В. Н. Что русские люди думают о себе // Там же. — 2019. — 25 апр. — С. 3.

Федоткин В. Н. В отставку! // Там же. — 2019. — 16 мая. — С. 4 : фот.

Федоткин В. Н. Выразитель русской души : 6 июня, в день рождения А. С. Пушкина, в России отмечается День русского языка // Советская Россия. — 2019. — 30 мая. — Прил.: с. 13 : фот. — (Отечественные записки ; № 8).

Федоткин В. Н. Дело его еще послужит России : (из докл. члена бюро обкома КПРФ на торжественном собрании 20 мая, посвящ. 100-летию со дня рождения Н. С. Приезжева, работавшего первым секретарем Ряз. обкома КПСС с янв. 1967 г. по дек. 1985 г.) // Приокская правда. — 2019. — 30 мая. — С. 3 : фот.

Федоткин В. Н. Почему «День русского языка»? : 6 июня, в день рождения А. С. Пушкина, в России отмечается «День русского языка» // Там же. — 2019. — 6 июня. — С. 2 : фот.

Федоткин В. Н. Не пора ли русским очнуться // Там же. — 2019. — 22 авг. — С. 1.

Федоткин В. Н. Бороться надо не с протестующими, а с бедностью // Там же. — 2019. — 29 авг. — С. 2 : фот.

Федоткин В. Н. О зарплате, ценах и Сталине : к 100-летию со дня рождения И. В. Сталина // Там же. — 2019. — 12 сент. — С. 2 : фот.

Федоткин В. Н. Государство и революция // Там же. — 2019. — 4 окт. — С. 3 : ил.

Федоткин В. Н. Выдави из себя раба // Там же. — 2019. — 24 окт. — С. 3.

Федоткин В. Н. Народ дал деньги правительству. Что дальше? // Там же. — 2019. — 14 нояб. — С. 5.

Федоткин В. Н. Власти запутались в программах и обещаниях // Там же. — 2019. — 19 дек. — С. 5.

Федоткин В. Н. О чем не сказал Путин : [о пресс-конф. 19 дек. 2019 г.] // Там же. — 2019. — 26 дек. — С. 2 : фот.

Федоткин В. Н. Мы — русские : (из выступления члена правления Всерос. созидательного движения «Русский Лад», председателя Ряз. отд-ния «Русский Лад» на науч.-практ. конф. «Левый поворот», организованной ЦК КПРФ в Москве 21 дек. 2019 г.) // Там же. — 2020. — 15 янв. — С. 2.

Федоткин В. Н. Зачем давать новые обещания, если старые не исполняются : (о послании Президента РФ) // Там же. — 2020. — 22 янв. — С. 3.

Открытое письмо Губернатору Рязанской области Н. В. Любимову : [по поводу празднования 75-летия Победы советского на-

рода в Великой Отечественной войне] / Д. С. Сидоров, В. Н. Федоткин, Л. М. Кривцова и др. // Там же. — 2020. — 25 марта. — С. 1.

Федоткин В. Н. Где же вы, русские богатыри-герои // Там же. – 2020. — 3 июня. — С. 6.

Федоткин В. Н. Вы внуки победителей или рабов? : 24 июня 2020 г. в Москве и других городах России пройдет парад Победы, 26 июля – акция «Бессмертный полк» // Там же. — 2020. — 24 июня. — С. 3.

Федоткин В. Н. Надо отменить тайное голосование! // Там же. — 2020. — 6 окт. — С. 2 : фот.

Федоткин В. Н. Бороться не с протестующими, а с бедностью // Там же. — 2021. — 3 февр. — С. 3 : фот.

Федоткин В. Н. Как власти борются с ростом цен // Там же. — 2021. — 17 февр. — С. 4 : фот.

Федоткин В. Н. Ваша жизнь, ваша судьба, судьба России — в ваших руках // Там же. — 2021. — 2 июня. — С. 2.

Федоткин В. Н. Россия требует перемен // Там же. — 2021. — 30 июня. — С. 6.

Обращение к жителям Рязанской области / Д. С. Сидоров, В. Н. Федоткин, Л. М. Кривцова, Е. Н. Морозов // Там же. — 2021. — 30 июня. — С. 3.

Федоткин В. Н. Это победы деда. А где твои? // Там же. — 2021. — 7 июля. — С. 4 : фот., ил.

Федоткин В. Н. Ковид для капитала // Там же. — 2021. — 21 июля. — С. 2.

* * * * *

Материалы к словнику «Рязанская энциклопедия» : [около 10 тыс. понятий и имен] / Тов-во «Земля Рязанская» ; [сост.: И. И. Бурачевский, И. Н. Гаврилов, В. Б. Серебряков и др. ; под ред. В. В. Безугловой, В. Н. Федоткина, Л. В. Чекурина]. — Рязань : Земля Рязанская, 1991. — Т. 1. — 160 с.

Материалы к словнику «Рязанская энциклопедия» : [около 10 тыс. понятий и имен] / Тов-во «Земля Рязанская» ; [сост.: И. И. Бурачевский, И. Н. Гаврилов, В. Б. Серебряков и др. ; под ред. В. В. Безугловой, В. Н. Федоткина, Л. В. Чекурина]. — Рязань : Земля Рязанская, 1991. — Т. 2 : История. Общественно-политическая жизнь. — 120 с.

Материалы к словнику «Рязанская энциклопедия» : [около 10 тыс. понятий и имен] / Тов-во «Земля Рязанская» ; [сост.: И. И. Бурачевский, И. Н. Гаврилов, В. Б. Серебряков и др. ; под ред. В. В. Безугловой, В. Н. Федоткина, Л. В. Чекурина]. — Рязань : Земля Рязанская, 1991. — Т. 3 : Культура. Образование. Литература. Искусство. — 154 с.

Рязанская энциклопедия / Тов-во «Ряз. энциклопедия» ; гл. ред. В. Н. Федоткин. — Рязань : Стиль, 1995. — 687 с. : ил.

О роли науки в социально-экономическом развитии Рязанской области : материалы и док. совещания депутатов, ученых и хоз. руководителей Ряз. обл., г. Рязань, 20 нояб. 1997 г. / под общ. ред. В. Н. Федоткина. — Рязань : [б. и.], 1997. — 97 с.

Материалы научно-практической конференции «Концепция стабилизации и развития экономики Рязанской области до 2001 года» (3 июня 1998 г.) / Ряз. обл. Дума ; под общ. ред. В. Н. Федоткина. — Рязань : [б. и.], 1998. — 132 с.

Рязанская энциклопедия : [в 4 т.] / Тов-во «Ряз. энциклопедия» ; гл. ред. В. Н. Федоткин. — Рязань : Пресса, 1999. — Т. 1 : А–М. — 671 с. : ил.

Рязанская энциклопедия : [в 4 т.] / Тов-во «Ряз. энциклопедия» ; гл. ред. В. Н. Федоткин. — Рязань : Пресса, 2000. — Т. 2 : Н–Я. — 718 с. : ил.

Рязанская энциклопедия : [в 4 т.] / Тов-во «Ряз. энциклопедия» ; гл. ред. В. Н. Федоткин. — Рязань : Александрия, 1999. — Т. 3 : [Дополнительный]. — 536 с. : ил.

Рязанская энциклопедия : [в 4 т.] / Тов-во «Ряз. энциклопедия» ; гл. ред. В. Н. Федоткин. — Рязань : Пресса, 2004. — Т. 4 : Из истории трудовых дел Земли Рязанской. — 311 с. : ил.

* * * * *

Реунов Н. Есть энциклопедия. Рязанская! : [одним из участников презентации 1-го тома «Рязанской энциклопедии» стал ее гл. редак-

тор В. Н. Федоткин] // Приокская газета. — 1995. — 30 дек. — С. 1 : фот.

Сложные задачи легче решать сообща : [о первой пресс-конф. пред. Ряз. обл. Думы В. Н. Федоткина] / подгот. Г. Зайцева // Рязанские ведомости. — 1997. — 6 июня. — С. 1.

Слово на хлеб не намажешь : [о первой пресс-конф. пред. Ряз. обл. думы В. Н. Федоткина] // Приокская газета. — 1997. — 6 июня. — С. 3.

Чернова Г. Страна без науки − просто территория : пред. обл. думы Владимир Федоткин призвал рязанских ученых послужить Отечеству // Там же. — 1997. — 25 нояб. — С. 1 : фот.

Реунов Н. Законы принимают не для бумаги — для жизни : [о пресс-конф. пред. Ряз. обл. Думы В. Н. Федоткина] // Рязанские ведомости. — 1999. — 9 июня. — С. 2.

Грынин А. Как лучше управлять областью? Поиски решений : [о кн. пред. Ряз. обл. Думы В. Н. Федоткина «Экономические основы управления территорией : (финансово-бюджетный аспект)», вышедшей в ряз. изд-ве «Узорочье»] // Приокская газета. — 1999. — 16 июня. — С. 2.

III этап областной конференции КПРФ : [о докладе В. Н. Федоткина на форуме] // Приокская правда. — 1999. — 28 окт. — С. 1.

Шилово. За Зюганова : [о встрече доверенного лица кандидата в Президенты РФ Г. А. Зюганова В. Н. Федоткина с избирателями Шиловского р-на] // Там же. — 2000. — 16 марта. — С. 1 : фот.

Орешина В. Действовать в интересах народа : [о встрече трудового коллектива ОАО «РПО САМ» с председателем обл. Думы, членом Совета Федерации В. Н. Федоткиным и депутатом Думы Р. В. Лесных] // Там же. — 2000. — 18 мая. — С. 1 : фот.

Общие тревоги и заботы : [о встрече с пед. коллективом ср. шк. № 16 г. Рязани] // Там же. — 2000. — 25 мая. — С. 2.

Давыдова В. С гражданских позиций : [о встрече с преподавателями и студентами РГСХА] // Там же. — 2000. — 1 июня. — С. 2 : фот.

Орешина В. Вопросы Президенту : [В. Н. Федоткин принял участие во встрече Президента РФ В. В. Путина с руководителями законодательной и исполнительной власти 16 областей] // Там же. — 2000. — 1 июня. — С. 2.

Встречи в педуниверситете // Там же. — 2000. — 8 июня. — С. 4.

Признание родины : [членам гл. редакции «Товарищества “Рязанская энциклопедия”» (гл. ред. В. Н. Федоткин) вручены дипломы Рос. академии естественных наук и Академии «Рос. энциклопедии»] // Там же. — 2001. — 1 февр. — С. 1 : фот.

Федоткин Владимир Николаевич : канд. в депутаты обл. думы по избират. округу № 22 // Приокская правда : спец. вып. : прил. к № 10. — 2001. — Март. — С. 1−2.

Встречи в районах : 30 и 31 янв. председатель обл. Думы В. Н. Федоткин посетил Кадомский и Ермишинский р-ны // Приокская правда. — 2002. — 14 февр. — С. 1.

Легко ли быть гражданином? : [о выступлении в РГРТА] // Там же. — 2002. — 14 марта. — С. 1 : фот.

Трухина Л. В. Н. Федоткин: «Реформы должны работать на людей, а не наоборот» : [о встрече пред. обл. Думы с коллективом гор. больницы № 2 г. Рязани] // Рязанские ведомости. — 2002. — 13 апр. — С. 1 : фот.

Поздравление : [в связи с 55-летием] // Приокская правда. — 2002. — 25 июля. — С. 1 : фот.

Александрова Л. Земля крестьянину опора : [о рабочей поездке пред. Ряз. обл. Думы В. Н. Федоткина в Старожиловский р-н] // Рязанские ведомости. — 2002. — 27 авг. — С. 2.

Делайте свой выбор : [о посещении Милославского р-на пред. Ряз. обл. Думы В. Н. Федоткиным и депутатом Гос. думы В. В. Оленьевым] // Мое Милославское. — 2002. — 4 сент. — С. 3 : фот.

Давыдов Д. Встреча с депутатами // Ермишинский вестник. — 2002. — 13 сент. — С. 2 : фот.

Александрова Л. И пусть не дремлет сила души : [о встрече пред. обл. Думы со старше-

классниками Шацкой ср. шк. и коллективом швейной ф-ки] // Рязанские ведомости. — 2002. — 16 окт. — С. 2.

От сердца к сердцу : [о поездке в Шацкий р-н] // Приокская правда. — 2002. — 17 окт. — С. 3 : фот.

Встреча В. Н. Федоткина с трудовым коллективом хлебозавода № 3 // Там же. — 2002. — 14 нояб. — С. 2 : фот.

Сельчан волнуют газ, медпункт, водопровод... А также наш родной язык : [о поездке пред. Ряз. обл. Думы в Рыбновский р-н] // Рязанские ведомости. — 2003. — 13 февр. — С. 2 : фот.

Маркова З. За единую промышленную политику : [о встрече пред. обл. Думы с коллективом Ряз. приборного з-да] // Там же. — 2003. — 27 марта. — С. 2.

За единую промышленную политику : [о встрече пред. обл. Думы В. Н. Федоткина с коллективом Ряз. приборного з-да] // Приокская правда. — 2003. — 3 апр. — С. 1 : фот.

Блинов А. Спор о главном : «Власть и оппозиция» — хочу возразить // Советская Россия. — 2003. — 22 июля. — С. 2.

Жбанков А. Кто Вы, Владимир Николаевич, пламенный большевик или робкий обыватель?// Вечерняя Рязань. — 2003. — № 29 (24 июля). — С. 4.

Преобразование России начинать надо с села! : [о рабочей поездке пред. обл. Думы в Сасовский р-н] // Приокская правда. — 2003. — 24 июля. — С. 1 : фот.

Заблаговременно позаботиться о кадрах : [о посещении Ряз. станкостроит. з-да] // Там же. — 2003. — 28 авг. — С. 2 : фот.

Александрова Л. Здесь руки станут золотыми : [о выставке в ПТУ № 12] // Рязанские ведомости. — 2003. — 2 сент. — С. 1.

Александрова Л. С верой в завтрашний день : [о посещении Ряз. станкостроит. з-да] // Там же. — 2003. — 4 сент. — С. 1–2.

1 сентября... : [В. Н. Федоткин посетил РГРТА, РГСХА, ж.-д. колледжа, ПТУ № 12 и поздравил студентов с началом нового учеб. года] // Приокская правда. — 2003. — 4 сент. — С. 1 : фот.

Фролов В. Выступление Федоткина засекретили? : журналистов «попросили» с совещания председателей обл. дум ЦФО // Комсомольская правда. — 2003. — 23 сент. — Прил.: с. 10. — (Картина дня : Рязань).

И снова знания в цене : в ряз. вузах чествуют первокурсников : [о посещении Ряз. фил. Моск. гос. открытого ун-та] // Приокская правда. — 2003. — 2 окт. — С. 1 : фот.

В будущее — с оптимизмом : [В. Н. Федоткин принял участие в юбилейном мероприятии, посвященном 40-летию Ряз. з-да металлокерам. приборов] // Там же. — 2003. — 9 окт. — С. 1 : фот.

Рагозин В. Молодым до всего есть дело : [о встрече с преподавателями и учащимися ПТУ № 12] // Там же. — 2003. — 30 окт. — С. 3 : фот.

Всегда среди людей // Там же. — 2003. — 20 нояб. — С. 2 : фот.

Давыдова В. О бюджетных деньгах, и не только : пресс-конф. В. Н. Федоткина // Там же. — 2003. — 11 дек. — С. 2.

Жбанков А. Чужой среди своих, или Три страницы из жизни В. Н. Федоткина // Вечерняя Рязань. — 2004. — № 5 (5февр.). — С. 4–5.

Давыдова В. Встреча в «Октябре» : [о встрече с избирателям — жителями Рязани] // Приокская правда. — 2004. — 11 марта. — С. 2.

Офицерова Т. Орденоносная история // Правда. — 2004. — 11 марта. — С. 1.

Баданов А. Спикер Рязанской областной думы отказал президенту : [о протесте В. Н. Федоткина против назначения Ю. К. Чаплина представителем Ряз. обл. в Совете Федерации] // Новые известия. — 2004. — № 56 (1 апр.). — С. 2.

Петренко В. Владимир Федоткин — ученый и общественный деятель // Эфир. — Рязань, 2004. — № 14 (13 апр.). — С. 2.

Объединить усилия : [о встрече депутатов обл. Думы с рук. обл. профсоюз. орг. отраслей бюджетной сферы, инициированной пред. обл. Думы] // Рязанские ведомости. — 2004. — 17 июня. — С. 1 : фот.

Маркова З. Условиям наперекор старают-

ся хозяйствовать в Касимовском районе : [о посещении пред. обл. Думы хозяйств р-на] // Там же. — 2004. — 6 июля. — С. 1.

Экономике нужна забота государства : [о рабочей поездке пред. Ряз. обл. Думы в Сасовский р-н] // Там же. — 2004. — 21 июля. — С. 2.

Маркова З. «Рязанская энциклопедия» : том четвертый // Там же. — 2004. — 8 сент. — С. 3.

Маркова З. Школа. Как ее сохранить? : [о посещении школ Пронского, Ряжского и Шиловского р-нов] // Рязанские ведомости. — 2004. — 9 сент. — С. 2 ; То же // Приокская правда. — 2004. — 9 сент. — С. 2 : фот.

Баданов А. Рязанский спикер против «назначенцев» Владимира Путина // Новые известия. — 2004. — 15 сент. — С. 2.

Маркова З. Кризис позади? Жизнь продолжается... // Рязанские ведомости. — 2004. — 28 сент. — С. 1 : фот.

Многие вопросы становятся яснее : [о встрече В. Н. Федоткина с профсоюзным активом Ряз. обл.] // Там же. — 2004. — 5 окт. — С. 1 : фот.

Через все испытания... : [об участии в торжествах по поводу Дня машиностроителя на ЗАО «ПРО-САМ» и ОАО «Ряз. станкостроит. з-д»] // Приокская правда. — 2004. — 7 окт. — С. 1.

Ермакова В. О русском вопросе : [о пресс-конф. пред. Ряз. обл. Думы] // Рязанские ведомости. — 2004. — 14 окт. — С. 2.

Баранов А. Награда достала своего героя : спикер Рязанской облдумы согласился на орден // Коммерсант. — 2004. — 26 окт. — С. 8.

Баданов А. «Возьми и забудь» : ряз. коммунисты заставили своего вождя получить награду от президента // Новые известия. — 2004. — 28 окт. — С. 2.

В центре внимания — проект областного бюджета : [о рабочей поездке в Чучковский р-н] // Приокская правда. — 2004. — 2 дек. — С. 1 : фот.

Сила России — в сильной армии : [о встрече с офицерами и курсантами РВВДКУ] // Там же. — 2004. — 9 дек. — С. 1 : фот.

Маркова З. Проблема требует внимания депутатов : [о встрече с коллективом ОАО «Ряз. комбайновый з-д»] // Рязанские ведомости. — 2004. — 11 дек. — С. 2.

Александрова Л. На нефтеперерабатывающем заводе : [о встрече с коллективом предприятия] // Приокская правда. — 2004. — 29 дек. — С. 2 : фот.

Гармашева А. Монетизация : пути выхода из кризиса : [о встрече пред. обл. Думы с журналистами 18 янв. 2005 г., посвящ. реализации закона «О монетизации льгот»] // Рязанские ведомости. — 2005. — 19 янв. — С. 1.

Лучший политик года // Приокская правда. — 2005. — 15 дек. — С. 1 : фот.

Зорина О. Власть должна услышать народ : [о протестных мероприятиях против повышения тарифов на жилищно-коммунальные услуги, активное участие в которых принял В. Н. Федоткин] // Там же. — 2006. — 16 февр. — С. 1 : фот.

Кривова К. Контрнаступление : [о пресс-конф. члена бюро ЦК КПРФ, депутата Ряз. обл. думы В. Н. Федоткина, посвящ. проблеме роста тарифов на услуги ЖКХ] // Совет директоров. — Рязань, 2006. — № 7 (20 февр.). — С. 16.

Тетекин В. «Будет хорошо русским − будет хорошо всем» : науч.-практ. конф. «КПРФ и русский вопрос» : [от Ряз. обл. выступил В. Н. Федоткин] // Советская Россия. — 2006. — 8 апр. — С. 1, 2.

Бочкова В. Кость в горле : [об освобождении В. Н. Федоткина от должности зам. пред. Ряз. обл. Думы] // Совет директоров. — Рязань, 2006. — № 14 (10 апр.). — С. 6, 8.

Проскурин Д. Перешли на Федота : вице-спикер-коммунист стал жертвой «Социальной справедливости» // Новая газета : Рязанский еженедельник. — 2006. — № 14 (10—16 апр.). — С. 4.

Башлыкова Н. Рязанские депутаты наказали своего вице-спикера за неправильную партийную принадлежность // Коммерсант. — 2006. — 20 апр. — С. 4.

Романова Д. Кому и почему мешает Федоткин? // Приокская правда. — 2006. — 20 апр. — С. 2 : фот.

Зорина О. Как они избавлялись от В. Н. Федоткина... // Там же. — 2006. — 27 апр. — С. 2.

Офицерова Т. Сильнее кулака власти : [о протестных мероприятиях в Рязани в связи с отстранением от должности зам. пред. Ряз. обл. Думы В. Н. Федоткина] // Правда. — 2006. — 26–29 мая. — С. 1–2, фот.

Пономаренко А. Отчетно-выборная конференция коммунистов : [первым секретарем обкома Ряз. обл. отд-ния КПРФ избран В. Н. Федоткин] // Рязанские ведомости. — 2006. — 30 мая. — С. 2.

Симакова Л. Во славу прошлого, ради будущего // Переяславль : проза и поэзия рязанских литераторов. — Рязань, 2007. — Вып. 12. — С. 137–140.

Благова Т. А. С наступлением, товарищи! : [на очередном пленум Ряз. обкома КПРФ, с докл. «О развитии Рязанской области и задачах коммунистов по защите интересов трудящихся» выступил первый секретарь В. Н. Федоткин] // Экономическая и философская газета. — 2007. — № 2 (янв.). — С. 7.

Мы победили! : суд отклонил все обвинения против В. Н. Федоткина // Приокская правда. — 2007. — 3 мая. — С. 2 : фот.

Волкова Э. На экваторе лета // Советская Россия. — 2007. — 28 июля. — С. 4 : фот.

Достойный представитель Рязанщины : [В. Н. Федоткин избран депутатом Гос. Думы РФ] // Приокская правда. — 2007. — 13 дек. — С. 1 : фот.

Федоткин Владимир Николаевич // Коммерсант-Власть. — 2008. — № 2 (21 янв.). — С. 85.

Трухина Л. К Госдуме привыкать некогда, в ней нужно работать : [о пресс-конф. депутата Гос. думы РФ от Ряз. обл. В. Н. Федоткина по итогам первого этапа работы] // Рязанские ведомости. — 2008. — 20 февр. — С. 1.

Бочкова В. Лучше не будет : [о пресс-конф. депутата Гос. думы 5-го созыва В. Н. Федоткина в агентстве «7 новостей»] // Совет директоров. — Рязань, 2008. — № 8 (26 февр.). — С. 16.

Трухина Л. Главные вопросы — социальные : [о пресс-конф. В. Н. Федоткина, посвящ. его работе в Гос. Думе РФ и итогам выборов в Ряз. гор. Думу] // Рязанские ведомости. — 2008. — 27 марта. — С. 1.

Депутаты Государственной Думы : Федоткин Владимир Николаевич // Российская Федерация сегодня. — 2008. — № 7 (апр.): спецвып. — С. 60, фот. — (Кто есть кто в Парламенте России).

Чернышева Т. Что обещали — делаем! : [о встрече с депутатом Гос. Думы В. Н. Федоткинымв в Ермишинском РДК] // Приокская правда. — 2008. — 17 апр. — С. 1 ; То же // Ермишинский вестник. — 2008. — 18 апр. — С. 2.

XXXV отчетно-выборная конференция Рязанского областного отделения КПРФ : [с отчетным докл. выступил первый секретарь обкома КПРФ В. Н. Федоткин] // Приокская правда. — 2008. — 10 июля. — С. 1–3.

Протокольное поручение : вносится депутатом ГД ФС РФ В. Н. Федоткиным : [о принятии мер по прекращению любых нападок на русский народ и его историю] // Там же. — 2008. — 17 июля. — С. 1.

Протокольное поручение : вносится В. Н. Федоткиным : [о придании официального статуса понятию «духовно-нравственный терроризм» и защите от него граждан РФ] // Там же. — 2008. — 17 июля. — С. 1.

Протокольное поручение : вносится В. Н. Федоткиным : [об информационно-нравственной политике, проводимой в России] // Там же. — 2008. — 25 сент. — С. 1.

Амоян З. Красные идут : [на пленуме Ряз. обл. отд-ния КПРФ с сообщением о работе в Гос. Думе выступил депутат В. Н. Федоткин] // Совет директоров. — Рязань, 2008. — № 41 (13 окт.). — С. 31.

Бочкова В. Он видел Путина! : [об участии депутата В. Н. Федоткина в официальной встрече премьер-министра В. В. Путина с представителями КПРФ в Гос. Думе и его отношении к законопроекту о мерах поддержки финанс. системы] // Там же. — 2008. — № 42 (20 окт.). — С. 14.

Смело, товарищи, в ногу! : [о демонстрации и митинге, посвященном 91-й годовщине Октябрьской революции, в которых принял участие В. Н. Федоткин] // Приокская прав-

да. — 2008. — 13 нояб. — С. 1 : фот.

Иваничкин Д. В. Молодым людям – достойное будущее! : отчет депутата-коммуниста : [перед студентами и преподавателями Моск. гос. открытого ун-та (МГОУ)] // Там же. — 2008. — 20 нояб. — С. 1 : фот.

Протокольное поручение В. Н. Федоткина : [об использовании банками бюджетных средств] // Там же. — 2008. — 20 нояб. — С. 1.

Протокольные поручения В. Н. Федоткина : о задержке повышения зарплат бюджетникам, непосильная ноша для малого бизнеса // Там же. — 2008. — 18 дек. — С. 1.

Иваничкин Д. Встреча В. Н. Федоткина с молодежью : [состоялась 4 марта 2009 г. в РГРТУ] // Там же. — 2009. — 12 марта. — С. 1 : фот.

Веселкова А. Безотчетный отчет : [о пресс-конф. в информ-агентстве «7 новостей»] // Совет директоров. — 2009. — № 11 (23 марта). — С. 16.

Иваничкин Д. Молодежь должна задуматься о своем будущем : [о встрече со студентами РГРТУ] // Приокская правда. — 2009. — 26 марта. — С. 1.

Иваничкин Д. Вернуть России производство, а людям — достойную жизнь : [о встрече 27 апр. 2009 г. с производственным коллективом з-да «Приборный»] // Там же. — 2009. — 30 апр. — С. 1 : фот.

Иваничкин Д. Без сильного сельского хозяйства не может быть сильного государства : [о встрече с представителями власти и жителями с. Екимовское Рязанского р-на] // Там же. — 2009. — 14 мая. — С. 2 : фот.

Протокольное поручение В. Н. Федоткина : [об инвестиционной политике Центробанка] // Там же. — 2009. —28 мая. — С. 1.

О возврате государственного долга обманутым вкладчикам : [депутатский запрос] // Там же. — 2009. — 3 дек. — С. 1.

Отчет перед народом : [о встрече в КДЦ «Октябрь» с жителями г. Рязани] // Там же. — 2010. — 21 янв. — С. 1.

Заставить власть думать о народе : [о выступлении перед жителями и парт. активом Кораблинского р-на 25 июня 2010 г.] // Там же. — 2010. — 1 июля. — С. 1 : фот.

Волкова Э. Н. Семинар партийного актива области : [в котором принял участие В. Н. Федоткин] // Там же. — 2010. — 23 сент. — С. 1 : фот.

В. Н. Федоткин требует ответа : [депутатский запрос о мерах соц. поддержки по оплате жилого помещения и коммунальных услуг] // Там же. — 2010. — 14 окт. — С. 1.

В федеральном бюджете не заложено 600 с лишним миллионов на поддержку академий. Снова рост тарифов : [депутат. запрос] // Там же. — 2010. — 25 нояб. — С. 1.

О повышении материального стимулирования преподавателей вузов. Искусственное разрушение материальной базы технических вузов. В 2011 году продолжается рост цен и тарифов : [запрос депутата Гос. Думы РФ В. Н. Федоткина] // Там же. — 2011. — 17 февр. — С. 1 : фот.

Будни парламентской борьбы : [о протокольном поручении В. Н. Федоткина по поводу роста тарифов ЖКХ] // Приокская правда. — 2011. — 25 февр. — 25 февр. (№ 7). – Прил.: с. 1.

Без образования и промышленности у России нет будущего : [о встрече В. Н. Федоткина с о студентами и преподавателями РГРТУ] // Приокская правда. — 2011. — 31 марта. — С. 1 : фот.

Депутат встретился со школьниками : [встреча с 10–11-классниками школы № 7 г. Рязани состоялась 25 апр. 2011 г.] // Там же. — 2011. — 28 апр. — С. 1 : фот.

Народному правительству – народные предприятия // Экономическая и философская газета. — 2011. — № 42 (нояб.). — С. 1, 8.

Долинин А. Защитим наши голоса! : [о встрече 9 декабря 2011 г. на пл. Ленина в г. Рязани с избирателями-рязанцами] // Приокская правда. — 2011. — 15 дек. — С. 1 : фот.

Наш депутат в Госдуме // Там же. — 2011. — 22 дек. — С. 2 : фот.

Федоткин Владимир Николаевич // Коммерсантъ-Власть. — 2012. — № 1/2. — С. 75–76.

О точечной застройке населенных пунктов : [депутат. запрос] // Приокская правда. — 2012. — 29 марта. — С. 1.

Должны быть конкретные результаты : [депутат. запрос о необходимости рассмотрения предложений и замечаний представителей различных фракций Гос. Думы на заседаниях Совета палаты] // Там же. — 2012. — 29 марта. — С. 1.

Хотят отнять половину России : [о предложении В. Н. Федоткина рассмотреть проект законопроекта «О развитии Сибири и Дальнего Востока» на пленарном заседании Гос. Думы РФ] // Там же. — 2012. — 3 мая. — С. 1.

Трубицын А. Полицейская дубинка как увесистый аргумент // Правда. — 2012. — 17 мая. — С. 2.

Федоткин Владимир Николаевич : [канд. на должность губернатора Ряз. обл.] // Вечерняя Рязань. — 2012. — № 35 (13 сент.). — С. 6.

Владимир Николаевич Федоткин : зарегистрирован канд. на должность губернатора Ряз. обл. // Приокская правда : информ. бюл. — 2012. — 17 сент. — С. 1—2.

14 октября 2012 года — выборы Губернатора Рязанской области : наш канд. В. Н. Федоткин // Приокская правда : информ. бюл. — 2012. — 20 сент. — С. 1–2 : фот.

Кузьмин А. В поддержку В. Н. Федоткина : комсомольский автопробег // Приокская правда. — 2012. — 27 сент. — С. 3 : фот.

Наш кандидат — Владимир Николаевич Федоткин : [подборка материалов о кандидате на пост Губернатора Ряз. обл.] // Там же. — 2012. — 27 сент. — С. 1 : фот.

Шутов И. Изберем на должность губернатора области честного человека, интеллектуала, рязанца В. Н. Федоткина // Там же. — 2012. — 27 сент. — С. 1.

Неподкупный и твердый в убеждениях : о личности и программе канд. в губернаторы В. Н. Федоткина // Вечерняя Рязань. — 2012. — № 37 (27 сент.). — С. 11.

14 октября 2012 года — выборы Губернатора Рязанской области : наш канд. В. Н. Федоткин // Приокская правда : информ. бюл. — 2012. — 1 окт. — С. 1–2 : фот.

Партийная жизнь: [об участии первого секретаря обкома КПРФ в собрании коммунистов Скопинского р-на; о встрече с партийным активом Пронского р-на] // Приокская правда. — 2013. — 7 февр. — С. 1.

Иваничкин Д. В. Никто России не поможет. Выбираться из пучины «реформ» мы должны сами : [о встрече с коллективом Ряз. фил. Моск. гос. открытого ун-та] // Там же. — 2013. — 11 апр. — С. 1 : фот.

Иваничкин Д. В. Власть и образование : [13 апр. В РГУ им. С. А. Есенина с отчетом выступил депутат Гос. Думы, первый секретарь Ряз. обкома КПРФ В. Н. Федоткин] // Там же. — 2013. — 18 апр. — С. 1 : фот.

Макаров Н. В. Н. Федоткин: «Это не выборы. Это — спецоперация» : [по результатам пресс-конф. «О некоторых итогах выборов депутатов Ряз. гор. Думы 8 сент. 2013 г.»] // Там же. — 2013. — 12 сент. — С. 1 : фот.

О хищениях в Министерстве обороны : [депутатский запрос] // Там же. — 2013. — 26 сент. — С. 1 : фот.

В. Н. Федоткин вошел в десятку самых медийно-активных секретарей региональных отделений КПРФ // Там же. —2014. — 16 янв. — С. 1 : фот.

Отчитывается депутат коммунист : ... в гос. агротехнол. ун-те // Там же. — 2014. — 27 февр. — С. 1.

Сидоров Д. Встречи с избирателями // Там же. — 2014. — 13 марта. — С. 1 : фот.

Когда минимальный размер оплаты труда сравнится с прожиточным минимумом? : министр труда и соц. защиты ответил на вопрос В. Н. Федоткина // Там же. — 2014. — 27 марта. — С. 1 : фот.

Главная задача нашего депутата – исполнение наказов избирателей и укрепление рядов партии : [о выступлении В. Н. Федоткина на 4-м (апрельском) совместном пленуме ЦК и ЦКРК КПРФ 12 апр. 2014 г.] // Там же. — 2014. — 17 апр. — С. 1 : фот.

Депутат выступил с отчетом : [о рабочем визите в Касимовский р-н и выступлении перед избирателями в пос. Елатьма и г. Касимове] // Там же. — 2015. — 7 мая. — С. 3 : фот.

Захаров А. Д. Молодежь не должна быть равнодушной : В. Н. Федоткин провел встречу-отчет с преподавателями и студентами Ряз. ин-та (фил.) МАМИ (Политех) // Там же. — 2014. — 15 мая. — С. 2 : фот.

Отчитывается депутат-коммунист : [о встрече 25 июня 2014 г. в Социо-культурном центре г. Рыбное] // Там же. — 2014. — 3 июля. — С. 3 : фот.

Захаров А. В. Н. Федоткин на первом месте! : [в рейтинге активности депутатов-коммунистов Гос. Думы РФ за 1-е полугодие] // Там же. — 2014. — 18 сент. — С. 2 : фот.

«Как мы будем преодолевать отставание от западных стран?» : В. Н. Федоткин задал в Гос. Думе вопрос министру эконом. развития России // Там же. — 2014. — 16 окт. — С. 1 : фот.

Цифровой ошейник для России : [о содокл. В. Н. Федоткина на «круглом столе» «Электронное общество — угроза перевода России под внешнее управление»] / подгот. А. Ярославцев // Правда. — 2015. — 30 апр. – 4 мая. — С. 3.

«Что делает правительство по поддержке станкоинструментальной промышленности и, конкретно, Рязанского станкозавода?» : наш депутат в Гос. Думе // Приокская правда. — 2015. — 29 окт. — С. 2 : фот.

Иваничкин Д. Встреча депутатов-коммунистов со студентами Рязани // Там же. — 2015. — 5 нояб. — С. 1 : фот.

Волкова Э. Н. Областной внутрипартийный диалог – не только обмен опытом, но и заряд энергии для нового этапа борьбы : о работе IV объединенного пленума ком. и КРК Ряз. обл. отд-ния КПРФ : [на котором с докл. выступил В. Н. Федоткин] // Там же. — 2015. — 19 нояб. — С. 1 : фот.

Отчет депутатов-коммунистов в Октябрьском районе города Рязани // Там же. — 2016. — 10 марта. — С. 1 : фот.

Отчет перед избирателями : [в с. Елино Захаровского р-на] // Там же. — 2016. — 17 марта. — С. 1 : фот.

Любимов А. В. Рабочие будни депутата : [о встрече с избирателями в р. п. Шилово, пос. Лесное Шиловского р-на и с. Истье Старожиловского р-на] // Там же. — 2016. — 7 апр. — С. 1 : фот.

Федоткин Владимир Николаевич : канд. в депутаты Гос. Думы по избират. округу № 157 // Приокская правда : информ. бюл. — 2016. — 2 авг. — С. 1–8 : фот.

На выборы Губернатора Рязанской области от КПРФ выдвинут В. Н. Федоткин // Приокская правда. — 2017. — 6 июля. — С. 1 : фот.

Федоткин Владимир Николаевич : канд. на должность Губернатора Ряз. обл. от Ряз. обл. отд-ния Ком. партии РФ // Приокская правда : информ. бюл. — 2017. — 26 июля. — С. 1–4 : фот.

Кандидат на должность Губернатора Рязанской области от КПРФ В. Н. Федоткин подал документы на регистрацию // Приокская правда. — 2017. — 27 июля. — С. 1 : фот.

«Я хочу, чтобы все были счастливы» : лидер рязанских коммунистов В. Н. Федоткин зарегистрирован канд. на должность губернатора Ряз. обл. // Там же. — 2017. — 3 авг. — С. 1 : фот.

Милюков Д. О. Вывести Рязанскую область из тупика может только губернатор-коммунист // Там же. — 2017. — 17 авг. — С. 2 : фот.

Заслушаны отчеты и даны наказы избирателей кандидату в Губернаторы Рязанской области от КПРФ В. Н. Федоткину // Там же. — 2017. — 31 авг. — С. 1 : фот.

Кандидат от КПРФ на должность Губернатора Рязанской области В. Н. Федоткин продолжает проводить встречи с избирателями // Там же. — 2017. — 7 сент. — С. 1 : фот.

Про юбилей Октября кораблинцы не забыли // Кораблинские вести. — 2017. — 2 нояб. — С. 1.

Шелякина В. История такая, какая она есть : в Рязани отметили 100-летие Октябрьской социалистической революции // Рязанские ведомости. — 2017. — 2 нояб. — С. 4 : фот.

Без революционной теории не может быть и революционного движения : [В. Н. Федоткин выступил в качестве докладчика на политзанятиях парт. и комсомольского активов г. Рязани 19 дек. 2017 г.] // Приокская правда. — 2017. — 28 дек. — С. 1 : фот.

Это наша с тобой биография // Там же. — 2018. — 4 окт. — С. 2 : фот.

Пленум подвел итоги выборов и поставил задачи : [15 окт. 2017 г. состоялся совместный пленум ком. и КРК Ряз. обл. отд-ния КПРФ] // Там же. — 2017. — 19 окт. — С. 1 : фот.

Без революционной теории не может быть и революционного движения : [одним из докладчиков политзанятий для парт. и комс. актива выступил В. Н. Федоткин] // Там же. — 2017. — 28 дек. — С. 1 : фот.

На заседании бюро Рязанского обкома КПРФ // Там же. — 2018. — 11 янв. — С. 1 : фот.

Информационное сообщение : [24 нояб.] состоялась 42-я отчетно-выборная конф. Ряз. обл. отд-ния КПРФ // Там же. — 2018. — 29 нояб. — С. 1 : фот.

Русские, очнитесь! Без вас не будет России! : [о собрании Ряз. регион.отд-ния «Русскай Лад» 15 марта 2019 г., на котором с докл. выступил В. Н. Федоткин] // Там же. — 2019. — 21 марта. — С. 2.

Империческим путем // Новая газета : Рязанский еженедельник. — 2019. — № 19 р (23–29 мая). — С. 4.

Встреча с молодежью : [11 марта 2021 г. член бюро Ряз. обкома КПРФ, д-р экон. наук, проф. В. Н. Федоткин представил преподавателями и студентами экон. фак-та РГУ им. С. А. Есенина свою новую книгу «Состояние и перспективы экономики Рязанской области с 1985 по 2030 год»] // Приокская правда. — 2021. — 17 марта. — С. 4 : фот.

Кривцова Л. М. Русские в судьбе России : история и современность : [об участии В. Н. Федоткина в науч.-практ. конф. «Русские в судьбе России. История и современность» 2 июня 2021 г.] // Там же. — 2021. — 9 июня. — С. 6 : фот.

Список литературы подготовили
В. Н. Федоткин, О. Я. Азовцева

МУЗЕЮ ДОБЛЕСТИ И ЧЕСТИ – ПОЛВЕКА!

(К 50-летию со дня открытия Музея истории Воздушно-десантных войск)

Июль 28 1972

Музей истории Воздушно-десантных войск является одним из уникальных и самобытных музеев Министерства обороны Российской Федерации. Он расположен по соседству с Рязанским гвардейским высшим воздушно-десантным командным училищем (РГВВДКУ) им. генерала армии В. Ф. Маргелова. Его фонды и экспозиции посвящены многолетней истории и современности отечественных ВДВ, боевой девиз которых «Никто, кроме нас!». Идея создания Музея истории ВДВ родилась в середине 1950-х гг. Её автором и последовательным сторонником был командующий Воздушно-десантными войсками генерал армии В. Ф. Маргелов.

Музей был создан на основании решения Министра обороны СССР от 14 декабря 1968 г., согласно директиве Генерального штаба № Орг/8/87013 от 20 марта 1969 г. (в штат училища 20 марта 1969 г. дополнительно включено подразделение обслуживания Музея ВДВ численностью 4 служащих Советской армии). Работа по созданию Музея велась организационным комитетом во главе с заместителем командующего ВДВ генерал-лейтенантом И. И. Лисовым и его помощником полковником И. И. Беловым. Непосредственную работу на месте возглавил ветеран училища полковник в отставке А. П. Несветеев. Вместе с ним трудились офицеры в отставке А. В. Спиридонов и Г. М. Гулий, а также жена офицера-десантника З. Н. Заболотная. Несколько позже к работе этого коллектива подключились офицеры запаса Г. Ф. Горленко и К. Ф. Бирченко.

Совместным решением командования ВДВ и РВВДКУ под Музей был отведён первый этаж исторического здания бывшей Рязанской духовной семинарии, расположенного на ул. Каляева (ныне пл. генерала В. Ф. Маргелова, д. 1). Это здание построено в 1816 г. по проекту петербургского архитектора, профессора Академии художеств А. А. Михайлова в стиле позднего классицизма. Рязанскую духовную семинарию в разное время окончили не только лица духовного сословия, но и такие известные отечественные деятели культуры, науки и искус-

ства, как, например, историк, академик, ректор МГУ М. К. Любавский (1860–1936), выдающийся оперный певец Н. Н. Озеров (1887–1953), поэт и живописец П. А. Радимов (1887–1967), историк, краевед, архивист, председатель Рязанской губернской учёной архивной комиссии С. Д. Яхонтов (1853–1942) и многие другие. В 1918 г. здание семинарии было передано военному ведомству. В нём последовательно размещались 1-е Рязанские советские пехотные курсы командного состава РККА, 15-я пехотная школа, Рязанская пехотная школа, Рязанское пехотное училище и Рязанское воздушно-десантное училище.

Совместными усилиями командования ВДВ, учебного комбината Министерства обороны СССР, фотоцеха Выставки достижений народного хозяйства СССР, студии военных художников им. М. Б. Грекова, мастерских воздушно-десантных соединений и воздушно-десантного училища, ветеранов ВДВ к моменту открытия Музея было изготовлено и собрано 10 000 экспонатов.

28 июля 1972 г., в день 91-го выпуска офицеров-десантников, в присутствии многочисленных гостей состоялось торжественное открытие Музея. Директивой Генерального штаба № 314/8/01548 от 11 ноября 1972 г. численность обслуживающего персонала Музея истории ВДВ была увеличена до 8 служащих Советской армии.

Основными формами музейной работы являются обзорные и тематические экскурсии, лекции, встречи с ветеранами Великой Отечественной войны и локальных военных конфликтов, офицерами ВДВ, организация стационарных и передвижных тематических выставок, чествование кавалеров боевых орденов и др. Экскурсии проводятся по согласованию с руководителями различных учреждений, в частности, образовательных. В музее имеется научная библиотека, располагающая значительным количеством литературы по тематике Воздушно-десантных войск и Вооружённых сил в целом. Одной из функций музея и его научной библиотеки является оказание помощи школьникам г. Рязани и Рязанской области в подготовке научных рефератов и сообщений по военно-патриотической работе и историческому краеведению.

В просветительской и военно-патриотической работе деятельность музея акцентируется на раскрытии сущности воинского долга и ме-

ханизмов его добросовестного исполнения, демонстрации героических примеров повседневного и боевого ратного труда воинов-десантников, роли и значении профессионального мастерства, воинской дисциплины, взаимовыручки и взаимопомощи в военной службе.

В фондах музея насчитывается около 70 000 единиц хранения музейных предметов. Основу собрания фондов составляют знамёна-реликвии воздушно-десантных частей и соединений, боевые ордена и медали воинов-десантников, образцы отечественного и иностранного стрелкового и холодного оружия разных периодов времени, коллекция людских десантных, грузовых и спортивных парашютов, боевой и парашютно-десантной техники, предметы военной формы одежды, личные вещи, документы, архивы, фронтовые газеты, письма, фотонегативы, фотографии современной жизни и боевой учёбы десантников, подлинные документы участия личного состава ВДВ в миротворческих процессах в Абхазии, Приднестровье, Восточной Славонии, Боснии и Герцеговине, Косово, в контртеррористических операциях на Северном Кавказе. Имеются также произведения живописи и скульптуры, кубки и призы, завоёванные спортсменами-десантниками, предметы формы одежды зарубежных армий, их снаряжение, другие реликвии и музейные экспонаты.

Музей истории ВДВ имеет широкую известность далеко за пределами нашего региона. Ежегодно более 30 000 граждан России и иностранцев, в том числе и множество учащихся, с большим интересом знакомятся с музейными экспозициями. В музее имеется специальный кинозал (одновременно конференц-зал) на 100 мест, где посетители могут ознакомиться с видеоматериалами об учёбе и боевой деятельности десантников.

Отдельные экспозиции посвящены истории и повседневной деятельности РВВДКУ им. генерала армии В. Ф. Маргелова, боевой и миротворческой деятельности личного состава ВДВ в Афганистане, Чечне, Абхазии, Южной Осетии, Грузии, Приднестровье, Югославии, Сирии, памяти воинов-десантников, достойно выполнивших воинский долг перед Родиной, рязанцам – участникам Великой Отечественной и локальных войн.

К 100-летию РВВДКУ экспозиции Музея истории ВДВ кардинально изменились. Так, в одном из залов из личных вещей В. Ф. Маргелова и предметов обстановки, поступивших от его родственников, был вос-

создан интерьер квартиры-кабинета, в которой он проживал в г. Москве.

За полвека существования Музей посетило около двух миллионов человек, проведено около 35 000 обзорных и тематических экскурсий, в том числе с показом видеофильмов. Сотрудники музея занимаются экскурсионной, методической, научной, экспозиционной, выставочной, фондовой, оформительской, воспитательной, просветительской и другими видами музейной работы. Они проводят консультации, знакомят посетителей с передвижными и стационарными выставками, выступают с беседами, сообщениями, докладами и лекциями в различных аудиториях. Также ими осуществляется большая работа в интересах Воздушно-десантных войск и военно-патриотического воспитания в целях формирования у молодёжи позитивного отношения к службе в Вооружённых силах, особенно в ВДВ, твёрдых нравственных позиций в оценке военной службы, её полезности и необходимости для общества.

Коллектив музея проводит военно-патриотическую работу со школьниками различных возрастных категорий. Сотрудники музея оказывают предметную и методическую помощь школьным музеям и комнатам боевой славы, а также поддерживают тесные связи с ранее созданными школьными музеями. Так, наиболее тесные взаимоотношения установились с музеем рязанской школы № 7, основательницей и хранительницей которого является учитель истории с 55-летним стажем С. Г. Гарамова, на протяжении всей своей педагогической деятельности воспитавшая несколько поколений школьников на примере героических подвигов воинов-десантников. Музей истории ВДВ стал традиционным местом принятия военной присяги молодыми курсантами и солдатами ВДВ, юнармейцами, а также местом встреч родителей молодых воинов с армейским командованием.

Огромный вклад в развитие музея и музейной работы внесли его руководители. Участник Великой Отечественной войны полковник Андрей Порфирьевич Несветеев (1918–1980) руководил созданием и работой музея с марта 1969 по май 1980 г. Совместно с Командующим, офицерами штаба и политического отдела ВДВ он разработал научную концепцию музея и осуществил её реальное воплощение в тематике и музейных экспонатах. С 1980 по 2000 г. Музеем истории ВДВ руководил заслуженный работник культуры РФ, в прошлом начальник

политического отдела РВВДКУ, ветеран Великой Отечественной войны полковник Николай Фёдорович Киваев (1925–2008). Начальником Музея с 1 ноября 2000 до 31 декабря 2021 г. являлся полковник запаса С. И. Таненя. Степан Иванович окончил командный факультет общевойсковой академии им. М. В. Фрунзе, имеет богатый опыт командования подразделениями, частями и соединениями ВДВ; был заместителем начальника РВВДКУ. 1 января 2022 г. музей возглавил подполковник запаса ВДВ, кандидат исторических наук Андрей Александрович Шевченко.

Весомую лепту в дело развития музея внесли старший научный сотрудник, полковник в отставке, кандидат философских наук, доцент Юрий Петрович Хлёсткин (1935–2011); научный сотрудник, полковник в отставке, заслуженный работник культуры РФ Степан Георгиевич Ашихмин (1922–2018); бывший заместитель начальника РВВДКУ по учебной и научной работе, ветеран Великой Отечественной войны, научный сотрудник, полковник в отставке, заслуженный работник культуры РФ, почётный гражданин города Рязани Владимир Андреевич Инюцын (1926–2020); начальник экскурсионно-методического отдела, подполковник в отставке Владимир Исакович Немировский, выпускник РВВДКУ 1971 г., ветеран ВДВ, имеющий стаж музейной работы 13 лет; начальник научно-фондового и экспозиционного отдела Татьяна Михайловна Медвежникова, педагог по образованию, имеющая 47-летний стаж музейной работы; старший научный сотрудник Ольга Александровна Лобанова, имеющая 18-летний стаж музейной работы, творчески и ответственно относящаяся к выполнению любого порученного задания; дизайнер Галина Султановна Снимщикова со стажем музейной работы 34 года.

Общая площадь здания Музея истории ВДВ ныне составляет более 3 000 кв. м., в том ч. площадь двенадцати экспозиционных и выставочных залов – 2 500 кв. м. Согласно штатному расписанию, в музее работает 32 сотрудника.

Здание Музея охраняется государством как архитектурный памятник XIX в., о чём свидетельствует справка из Государственного учреждения культуры «Центр сохранения объектов культурного наследия» Управления культуры и массовых коммуникаций Рязанской области, из которой следует, что «здание духовной семинарии является объек-

том историко-культурного наследия федерального значения» согласно постановлению Совета министров РСФСР № 1327 от 30 августа 1960 г.

На стенах здания размещены шесть мемориальных досок, отмечающих следующие памятные события и факты: «Памятник архитектуры. Здание бывшей духовной семинарии, 1816 г. Архитектор А. А. Михайлов. Построено в стиле позднего классицизма. Охраняется государством»; «Здесь в октябре 1941 г. формировался добровольческий рязанский рабочий полк»; «Здесь в дни празднования 50-летия ВДВ замуровано письмо потомкам от участников Великой Отечественной войны 39 гв. Венского Воздушно-Десантного корпуса. Вскрыть в 2030 г.»; «В этом здании до революции помещалась семинария, в которой учились славные сыны Рязани, выдающиеся деятели отечественной медицины: великий физиолог академик И. П. Павлов (1849–1936), А. Г. Полотебнов (1838–1907), И. Е. Дядьковский (1784–1841), И. Т. Глебов (1806–1884)»; «В этом здании Рязанской духовной семинарии с 1898 по 1904 год учился святитель Серафим (Соболев), выдающийся церковный деятель, архиепископ Богучарский»; «В этом здании с 1990 по 2020 гг. работал Владимир Андреевич Инюцын, полковник, участник Великой Отечественной войны, служивший в ВДВ с 1943 по 1976 гг., Заслуженный работник культуры РФ, Почётный гражданин города Рязани».

Перед входом в музей с обеих сторон выставлена боевая техника и вооружение Воздушно-десантных войск разных периодов: БМД-1 (боевая машина десанта) и СУ-85 (85-мм самоходная артиллерийская установка (авиадесантная).

В 2013 г. Музей истории ВДВ стал филиалом Федерального государственного казённого учреждения культуры и искусства «Центральный Музей Вооружённых сил Российской Федерации Министерства обороны Российской Федерации». В его состав вошли вновь образованные подразделения.

Историко-мемориальный зал боевой техники и вооружения ВДВ (бывший музей военной автомобильной техники; заведующий – полковник в отставке Рудольф Васильевич Вандер) был создан как музей в 1995 г. на территории Рязанского военного автомобильного института им. генерала армии В. П. Дубынина. По количеству выставленных экспонатов, их уникальности и состоянию, а также размеру и качеству

выставочных площадей ИМЗ БТиВ ВДВ нет равных не только в Министерстве обороны РФ, но и в России, ибо это единственный специализированный музей автомобильной техники. Общая площадь – 2 га. Автомобильная коллекция ИМЗ составляет более 150 российских, советских и иностранных единиц автомобильной техники от выпуска 1930-х гг. до перспективных опытных образцов.

Историко-мемориальный зал автомобильной техники ВДВ (бывший музей истории Рязанского военного автомобильного института им. генерала армии В. П. Дубынина; заведующий – полковник в отставке Василий Георгиевич Суколенов) расположен на территории бывшего военного автомобильного института в г. Рязани. Его фонды и экспозиции посвящены многолетней истории этого военно-учебного заведения. В фондах музея находится более 8 500 единиц музейных предметов, из них 2 500 – основной фонд.

Историко-мемориальный зал средств связи и управления ВДВ (бывший музей истории средств связи и Рязанского высшего военного командного училища связи им. маршала Советского Союза М. В. Захарова; заведующий – полковник в отставке Александр Тимофеевич Бирюков) также расположен на территории бывшего военного автомобильного института в г. Рязани. Его экспозиции посвящены истории развития средств связи с древнейших времен до наших дней. В музее представлены предметы военной формы одежды, личные вещи, документы, письма, фотографии боевой учёбы и жизни воинов-связистов, оружие и снаряжение войск связи. По периметру зала установлены средства связи разных лет, например, мотоцикл связи 1946 г. выпуска. Все эти подразделения расположены по адресу: г. Рязань, ул. Военных автомобилистов, дом 12.

Литература:

Родина Л. Музей Мужества и героизма // Приокская правда. — 1972. — 6 авг. — С. 4.

Успенский К. Музей славы боевой // Там же. — 1973. — 13 февр. — С. 4.

Несветеев А. Музей крылатой пехоты // Там же. — 1974. — 2 авг. — С. 4.

Несветеев А. В музее крылатых гвардейцев // Там же. — 1975. — 3 авг. — С. 4.

Павлов В. Музей открывает двери // Рязанский комсомолец. — 1977. — 1 марта. — С. 4.

Несветеев А. Музей крылатых гвардейцев // Приокская правда. — 1977. — 28 июля. — С. 4.

Иванов В. У музейных витрин... // Крылатая гвардия : кн. о прославл. гвардейцах-десантниках : [сб. докум. очерков и рассказов / предисл. В. Ф. Маргелова].— Москва, 1978. — С. 131–133.

Мар Н. Под боевыми знаменами // Красная звезда. — 1980. — 12 апр. — С. 4.

Музей воздушно-десантных войск : путеводитель / авт. текста В. И. Ивонин ; под общ. ред. С. М. Смирнова. — Рязань : Ряз. обл. изд-во, 1981. — 23 с. : фот. — (За нашу Советскую Родину!).

Успенский К. Все о десантниках // Приокская правда. — 1982. — 6 авг. — С. 4.

Денисьев С. Н. [Музей истории ВДВ] // Рязань : путеводитель / С. Н. Денисьев. — Рязань, 1983. — С. 95–96.

Спиридонов А. Приглашает музей // Приокская правда. — 1985. — 7 окт. — С. 4.

Жаворонков М. Они были первыми // Там же. — 1986. — 30 сент. — С. 3.

Спиридонов А. В боях рожденная // Рязанский комсомолец. — 1988. — 13 февр. — С. 2.

Петрова Л. История доблести // Приокская правда. — 1989. — 24 февр. — С. 4.

Чечнева А. Признательность общественности // Там же. — 1989. — 23 июля. — С. 3.

Киваев Н. В музее истории ВДВ // Военный вестник. — 1990. — № 10. — С. 93–94.

Киваев Н. Ф. Музей истории Воздушно-десантных войск // Рязанская энциклопедия : справ. материалы. — Рязань, 1994. — Т. 12 : Военная история, 1917–1993 гг. — С. 122–126.

Киваев Н. Ф. Музей истории Воздушно-десантных войск // Рязанская энциклопедия. — Рязань, 1995. — С. 328–329.

Киваев Н. Ф. Музей истории Воздушно-десантных войск // Рязанский следопыт. — 1995. — № 6. — С. 27–28.

Киваев Н. Ф. Музей истории Воздушно-десантных войск // Рязанский ежегодник'96. — Рязань, 1996. — С. 87.

О присвоении почетных званий Российской Федерации : Указ № 244 от 21 февр. 1996 г. : [присвоить почетное звание «Заслуженный работник культуры РФ» Киваеву Н. Ф. — начальнику Музея истории ВДВ] // Собрание законодательства Российской Федерации. — 1996. — № 10 (4 марта). — Ст. 911.

Киваев Н. Хранители славы : Музею истории ВДВ – 25 лет // Приокская газета. — 1997. — 24 июля. — С. 3.

Спиридонов А. Летопись крылатых войск // Рязанские ведомости. — 1997. — 29 июля. — С. 7.

[Музей истории ВДВ и училища] // Рязанское воздушно-десантное : очерки истории. — 2-е изд., испр. и доп. — Рязань, 1998. — С. 77.

Семина Т. Крест с мечами – музею ВДВ // Приокская газета. — 1999. — 16 марта. — С. 1.

Климов В. На огненной черте // Там же. — 1999. — 19 мая. — С. 7.

Казачий орден на знамени Музея истории ВДВ // Евпатий Коловрат. — 1999. — № 15/16 (июнь–июль). — С. 6.

Долгина Л. Застывшая слава десантников / Л. Долгина, О. Хафизов // Мир и музей. — 1999. — № 2 (3). — С. 65.

Медвежникова Т. М. Молчаливая память сражений... : по материалам Музея истории ВДВ // Рязанские ведомости. — 2001. — 22 февр. — С. 3.

Инюцын В. А. Десантники в Венской наступательной операции // Там же. — 2001. — 18 апр. — С. 3.

Музей истории воздушно-десантных войск (1972–2002) : путеводитель / [авт.-сост. Ю. П. Хлесткин ; фот. Н. И. Дорохина, Е. В. Верейкина]. — Рязань : Узорочье, 2002. — 60, [1] с. : ил.,портр.

Померанцева Т. Этот славный военный музей // Труд-7-Рязань. — 2002. — 31 янв. – 6 февр. — С. 20.

Медвежникова Т. М. Присягают перед памятью отцов // Красная звезда. — 2002. — 6 февр. — С. 2.

Медвежникова Т. М. Музею истории ВДВ – 30 лет : в Рязани действует самый известный в стране музей Воздушно-десантных войск // Эфир. — Рязань, 2002. — № 28 (23 июля). — С. 3.

Реунов Н. Благодарим судьбу за первенство Рязани // Рязанские ведомости. — 2002. — 27 июля. — С. 3.

Хлесткин Ю. П. Музею истории Воздушно-десантных сил – 30 лет! // Вечерняя

Рязань. — 2002. — № 29 (31 июля). — С. 3.

Маргелов А. В. [О РВВДКУ, музее истории ВДВ] / А. В. Маргелов, В. В. Маргелов // Десантник № 1 генерал армии Маргелов / А. В. Маргелов, В. В. Маргелов. — Москва, 2003. — С. 506–514.

Костин Б. А. [Музей истории Воздушно-десантных войск в Рязани] // Маргелов / Б. А. Костин. — Москва, 2005. — С. 311–312.

[Музей истории ВДВ] // Воздушно-десантные войска России. — Москва, 2005. — С. 340.

Хлесткин Ю. П. Живая история // Молодежная среда. — Рязань, 2005. — № 9 (23 марта). — С. 11.

Царева Ю. Ветераны ВДВ, так держать! // Новый дом : Рязанская газета. — 2005. — № 5 (май). — С. 4–5, фот.

Мартолина М. Не прервется связь поколений // Приокская правда. — 2005. — 19 мая. — С. 3.

Таненя С. Вся боевая биография // Рязанские ведомости. — 2005. — 16 авг. — С. 1.

Лилекина О. Всенародная слава и вечная память // Там же. — 2006. — 28 дек. — С. 1.

Филатов А. Ю. Музей ВДВ как составная часть системы дополнительного образования // Управление качеством образования в системе учреждений дополнительного образования детей и подростков. — Рязань, 2007. — С. 309–315.

Кашина А. Хранители памяти // Молодежная среда. — Рязань, 2007. — № 1 (17 янв.). — С. 1 ; фот.

Медвежникова Т. Вместе с армией, вместе с ВДВ // Рязанские ведомости. — 2007. — 25 июля. — С. 3.

Таненя С. И. Война за рязанские музеи // Поколение Р. — Рязань, 2008. — № 3 (22 янв.). — С. 2–3 : фот.

Поздняев М. Рязанская епархия объявила войну десантникам // Новые Известия. — 2008. — № 15 (1–7 февр.). — С. 3.

Рязанские музейщики и московские журналисты пытаются поссорить церковь и армию : архиепископ Рязанский Павел опроверг дезинформацию СМИ о стремлении епархии отобрать здание у училища ВДВ // Русский вестник. — Рязань, 2008. — № 4. — С. 7.

Кашина А. «Уникальная» ситуация уникального музея // Рязанские ведомости. — 2009. — 12 марта. — С. 4.

Музей истории Воздушно-десантных войск // Большие люди большого города : очерки о наших известных современниках. — Рязань, 2009. — С. 87.

Абрамов А. Неоплаченная гордость // Аргументы и факты : прил. «АиФ-Рязань». — 2009. — № 14 (1–7 апр.). — С. 1.

[Музей истории ВДВ] // От пехотных курсов до РВВДКУ. Вехи истории. — Рязань, 2010. — С. 94–95.

Шелякина В. Секрет полковника Инюцына : полковник в запасе, заслуженный работник культуры РФ, ветеран Воздушно-десантных войск Владимир Андреевич Инюцын свою жизнь связал с армией // Рязанские ведомости. — 2011. — 23 февр. — С. 3 : фот.

В новом статусе : Рязанский музей истории Воздушно-десантных войск стал филиалом Центрального музея Вооруженных сил РФ// Там же. — 2012. — 2 авг. — С. 2.

Смирнова Е. Временно недоступен : уже несколько лет музей истории ВДВ закрыт для посетителей // Аргументы и факты : прил. «АиФ-Рязань». — 2012. — № 31 (1–7 авг.). — С. 1.

Историко-мемориальный зал // Никто, кроме нас, 1918–2013. — Рязань, 2013. — С. 208–213 : фот.

Соседов Ю. Легендарная самоходка // Аргументы и факты : прил. «АиФ-Рязань». — 2013. —№ 45 (6–12 нояб.). — С. 16.

Былое и вечное : пройти путь становления Рязанского воздушно-десантного училища, узнать об известных воинах-десантниках можно, посетив музей истории ВДВ / подгот. М. Шерфединова // Рязанские ведомости. — 2013. — 20 нояб. — С. 3.

Шерфединова М. Мы связаны одной памятью // Там же. — 2013. — 23 нояб. — С. 4.

Могилин К. История в лицах и фактах : в Музее ВДВ открылась уникальная выставка // Там же. — 2014. — 27 февр. — С. 2.

Мысовских А. Война в Афганистане. Начало. Как это было // Герои нашего времени. — 2014. — № 5 (сент.–окт.). — С. 14–19 : фот., портр.

Колотило А. «Репликары» парада Победы : 20 лет назад в Рязани создали Музей автомобильной техники // Красная звезда. — 2015. — 23 апр. — С. 2 : фот.

Федосеев С. Музей истории Воздушно-десантных войск в Рязани // Оружие. — 2015. — № 10. — С. 20–23 : фот.

Астафьев В. Взгляд на армию через объектив фотокамеры // Рязанские ведомости. — 2015. — 23 окт. — С. 24 : фот.

Иванова Л. Б. Роль военного музея в патриотическом воспитании молодежи // Роль десантных войск в обороноспособности страны: от исторического опыта к современным реалиям XXI века : сб. материалов Всерос. науч.-практ. конф., посвящ. 85-летию создания ВДВ и 70-летию Великой Победы. — Рязань, 2016. — Т. 2 : Воздушно-десантные войска на современном этапе. — С. 278–280.

Костин К. К. Музей истории Воздушно-десантных войск: основные направления деятельности / К. К. Костин, С. И. Таненя // Там же. — С. 336–354.

Лазунин А. А. Музей истории ВДВ как компонент музейно-образовательной среды военного вуза для формирования патриотических ценностей молодежи // Там же. — С. 294–303.

Шайкин В. И. Музей истории Воздушно-десантных войск : (путеводитель по выставкам и залам) / В. И. Шайкин, О. А. Лобанова, С. И. Таненя. — Рязань, 2017. — 83 с. : фот.

Говоров А. Ф. Музей истории ВДВ // Рязань — столица ВДВ / А. Ф. Говоров. — Рязань, 2017. — С. 103–110.

Лобанова О. История Музея ВДВ // Рязанский богословский вестник. — 2017. — № 1. — С. 168–173.

Астафьев В. Дом истории ВДВ : завтра музей Воздушно-десантных войск отмечает свое 45-летие // Рязанские ведомости. — 2017. — 27 июля. — С. 4.

Филатов И. А. Наследие легендарного командующего // Областная Рязанская Газета. — 2017. — № 29 (27 июля). — С. 21 : фот.

Фильчак М. Наследники Победы — действуют! : 11 декабря в Рязань прибыла делегация международного союза «Наследники Победы» // Там же. — 2017. — № 49 (14 дек.). — С. 12–13 : фот.

Музей истории Воздушно-десантных войск // 100 лет служения Отечеству. Рязанское гвардейское высшее воздушно-десантное ордена Суворова дважды Краснознаменное командное училище имени генерала армии В. Ф. Маргелова, 1918–2018. — Рязань, 2018. — С. 422–429.

Астафьев В. Живая энциклопедия десанта : научный сотрудник Музея истории ВДВ Владимир Инюцын стал почетным гражданином города Рязани // Рязанские ведомости. — 2018. — 3 авг. — С. 4.

Он защищал страну : рязанцы помнят о подвигах Героя России Александра Богомолова // Там же. — 2019. — 27 нояб. — С. 2 : фот.

Астафьев В. Альма-матер героев : Рязанское воздушно-десантное училище отпраздновало 102-ю годовщину // Там же. — 2020. — 18 нояб. — С. 1.

Астафьев В. Офицер и гражданин : на фасаде Рязанского музея истории ВДВ открыли мемориальную доску в память о Владимире Инюцыне // Там же. — 2021. — 4 авг. — С. 2 : фот.

И. А. Филатов,
старший научный сотрудник
Музея истории Воздушно-десантных войск

Спасская центральная библиотека
(К 150-летию со дня открытия)

Сентябрь 9 1872

В г. Спасске библиотека для чтения была открыта земской управой 9 сентября (28 августа по ст. ст.) 1872 г. Работа её осуществлялась в соответствии с утвержденными правилами. Пользоваться библиотекой могли как городские жители, так и проживающие в уезде. За выдачу книг на дом взималась плата, которая вносилась вперёд на год или на три месяца. Число читателей в конце 1880-х–середине 1890-х гг. оставалось почти постоянным и составляло примерно 60 человек.

Библиотека содержалась в отличном порядке благодаря деятельности её первого заведующего А. Н. Левашова. Александр Николаевич родился 26 сентября 1841 г. в с. Насилово Пронского уезда Рязанской губернии, в дворянской семье. Окончил Рязанскую мужскую гимназию, учился в Московском университете.

1 апреля 1867 г. А. Н. Левашов переехал в Рязань и занял место служебного пристава. В 1869 г. он избран Рязанским почётным мировым судьей и в этом же году приехал в Спасск. 30 сентября 1870 г. Александр Николаевич избран участковым мировым судьей Спасского уезда. Он вступил в земство почти с первых лет его открытия, был заместителем председателя уездного земства и бессменным его секретарем до самой смерти. В своей работе Александр Николаевич уделял большое внимание развитию народного образования.

Литературная деятельность А. Н. Левашова не была широко известна. И это зависело не от качеств или достоинства его произведений, а, скорее всего, от скромности автора. К тому же Александр Николаевич печатал свои произведения в специальном охотничьем журнале «Природа и охота». Первая публикация относится к 1876 г., и с тех пор ежегодно в течение 25 лет он посылал в этот журнал свои статьи и рассказы. В 1892 г. в Спасске была издана солидная по объёму его книга «Охотничьи рассказы и статьи».

Выполняя обязанности заведующего библиотекой, А. Н. Левашов способствовал внесению поправок в действующие правила библиоте-

ки, которые демократизировали её деятельность. Залог по желанию подписчиков мог быть «заменён подпискою о согласии на вычеты причитающихся взысканий из получаемого ими жалования», что давало возможность малоимущим слоям населения пользоваться библиотекой.

При содействии А. Н. Левашова в 1887 г. был издан печатный каталог книг, имеющихся в библиотеке, который продавался всем желающим за 25 копеек. В 1890 г. вышло из печати первое добавление к нему. Наличие печатного каталога значительно облегчило читателям пользование фондом библиотеки.

Ежегодно библиотека выписывала от 10 до 14 наименований периодических изданий. В 1893–1894 гг. был выписан журнал «Книговедение», так как его публикации предоставляли возможность «следить за вновь вышедшими в свет книгами».

После смерти А. Н. Левашова 15 октября 1900 г. уездной Управе, видимо, не удалось найти равноценную замену, и в 1909 г. библиотека была закрыта. Её фонд, согласно постановлению земского собрания, был передан библиотеке Спасского общественного собрания.

После установления Советской власти в библиотечном обслуживании Спасского уезда произошли существенные изменения. На основе фонда библиотеки Общественного собрания в 1918 г. организована уездная центральная библиотека, заведующей которой была назначена Е. Орлова. Книжный фонд состоял из 4 660 экземпляров изданий. Работа проходила в тяжелейших условиях: не хватало тепла, света. Книги выдавались ежедневно с 17.00 до 19.00 часов. С 1920 по 1922 г. в должности заведующей библиотекой работала В. И. Селиванова, с 1923 г. – М. Н. Маслова, а с 1927 г. — М. И. Шинелёва. Ежемесячно пополнялись книжные фонды, организовывались громкие чтения, беседы, оформлялись книжные выставки, библиотечные плакаты, организовывались передвижные пункты. В Правилах работы библиотеки указывались часы работы библиотеки – библиотека работала ежедневно (кроме праздников) с 12.00 до 18.00 часов, а также прописывалось, что книгами могли пользоваться все жители г. Спасска и уезда.

В 1940 г. книжный фонд Спасской районной библиотеки составлял 9 941 экземпляр. В библиотеке имелись энциклопедии, словари, спра-

вочники, произведения русских и зарубежных писателей. Литература была расставлена по отделам в соответствии с библиотечной техникой, вёлся строгий учет литературы по инвентарным книгам. Были отредактированы каталоги. В этом году в Спасскую районную библиотеку поступило 673 экземпляра книг и 273 брошюры; периодических изданий выписано на 750 рублей. В четвертом квартале 1940 г. в Спасской районной библиотеке организован справочно-библиографический отдел, где был помещен весь имеющийся справочно-библиографический фонд, составлен каталог материалов в помощь изучающим «Краткий курс истории ВКП(б)», картотека литературно-критических материалов на произведения русских и зарубежных писателей.

В 1940 г. в библиотеке работали: Мария Дмитриевна Харламова, Мария Тимофеевна Селивестрова, Анна Ивановна Игнатова. Библиотекари обслуживали читателей не только в библиотеке, но и на производственных участках: кожевенном заводе, швейной артели «Игла», районном промышленном комбинате, Красноармейской МТС. С 1939 по 1943 г. заведующей библиотекой была А. Р. Маликова, а с 1943 г. – Анастасия Ивановна Иванова. В 1943 г. в библиотеку пришла работать Анна Сергеевна Макеева, которая, как и А. И. Иванова, проработала в библиотеке всю свою жизнь.

С 1951 г. в течение шестнадцати лет в должности заведующей библиотекой работала Мария Петровна Козлова. В 1950–1960-е гг. в библиотеке работали Александра Дмитриевна Кирюхина, Елена Николаевна Климова, Анна Сергеевна Макеева, в 1960–1970-е гг. – Клавдия Васильевна Просвирницина, Мария Федоровна Рамазанова, Анна Николаевна Гаврилова.

В 1967 г. заведующей библиотекой была назначена Мария Федоровна Рамазанова, под руководством которой в 1978 г. прошла централизация библиотек Спасского района. В 1980 г. районная библиотека переехала в новое 2-этажное здание на ул. Советской, построенное по типовому проекту. Читатели получили прекрасные читальный зал и абонемент, а работники библиотеки – отличные помещения для работы.

Краеведение всегда являлось одним из основных направлений библиотечной деятельности Спасской центральной библиотеки. В 1990-х гг. была разработана и реализована районная библиотечная программа «Наследие», определившая основные направления, цели, задачи, формы

и методы работы с читателями по краеведению. В библиотеке составлена историческая справка о г. Спасске от первых упоминаний до 1998 г. С этого же года ведется «Летопись города Спасска», отражающая важнейшие события жизни города.

Именно библиотека сейчас играет важную роль в собирании и сохранении исторических документов. На основе собранных материалов были разработаны темы: «История народного образования Спасского района», «История культуры Спасского района», «История здравоохранения Спасского района», «Дворянский род Беклемишевых», «История Спасского районного военного комиссариата», «История завода металлоизделий», «Развитие культуры Спасским уездным комитетом попечительства о народной трезвости в конце XIX– начале XX века», «Дворянский род фон Дервизов», «Усадьба С. П. фон Дервиза», «Спасский уезд в годы русско-японской войны», «Церкви Спасского уезда», «Дела Спасской уездной земской управы» и другие.

В библиотеке на электронном носителе создан первый выпуск материалов с темами «Герои Советского Союза – уроженцы Спасского района», «Полные кавалеры ордена Славы – уроженцы Спасского района», «История госпиталя №30-04», «Братья Шинелевы». Это текстовые материалы, фотографии, архивные документы, статьи из газет. Выпущен сборник материалов «Трудовой подвиг наших земляков. Спасский район в годы Великой Отечественной войны», созданный на основе архивных документов.

Результатом поисковой работы стало проведение краеведческих конференций на темы: «Город Спасск: страницы истории», «Спасский район в годы Великой Отечественной войны», «Спасский район: время, события, люди», «Спасский уезд в 1917 году: события и судьбы», «Исследователь веков» о Г. К. Вагнере.

Сотрудники библиотеки принимали участие в создании 8-го тома издания «Солдаты Победы. 1941–1945», посвященного Спасскому району, и книги«Афганистан: война без линии фронта. 1979–1989. Спасский район».

В библиотеке оформлен стенд «Краеведческий вестник» с разделами «Спасский хронограф», «Заметки краеведа», «Новая литература о нашем крае», «Имена и даты», который постоянно обновляется.

Ведется работа по библиотечному краеведению. Собран большой ма-

териал по истории библиотек района. Составлен биобиблиографический справочник «Библиотекари Спасского района». К 130-летнему юбилею в библиотеке создан музей истории библиотечного дела Спасского района.

Спасская центральная библиотека стала первой в области, на базе которой создан Муниципальный информационный центр, цель которого – удовлетворение запросов населения и муниципальных служащих в правовой, экономической, социальной и образовательной информации. Для обеспечения правовых запросов посетителей библиотеки используются электронные справочно-правовые системы «КонсультантПлюс» и «Гарант».

Спасская ЦБ располагает широкими возможностями для работы с читателями на уровне современных требований. Сотрудниками отдела обслуживания центральной библиотеки проводится работа по продвижению книги и привлечению к чтению посредством массовых мероприятий: музыкальных и тематических вечеров, викторин, литературных встреч, круглых столов, бесед, обзоров литературы, книжных выставок. Ежегодно в библиотеке читают более 3 700 жителей муниципалитета. В год им выдается более 65 000 экземпляров книг, число посещений – более 23 000. Книжный фонд составляет более 20 000 экземпляров книг.

Одно из основных направлений работы Спасской ЦБ – организация досуга населения. В библиотеке действуют клубы по интересам: «Молодой избиратель», «Правовед», «Краевед», «Откровение», «Горница».

В библиотеке – 17 сотрудников, 14 из них – библиотечные работники; 8 человек имеют высшее образование, 6 – среднее специальное. Более 15 человек трудятся в библиотеке свыше 20 лет. Сотрудники библиотеки отмечены Почетными грамотами Министерства культуры РФ и Российского профсоюза работников культуры, Благодарностью министра культуры РФ, почетными грамотами министерства культуры Рязанской области, дипломами за участие в различных конкурсах.

Центральная библиотека работает в тесном контакте с районной и городской администрациями, районным управлением образования и молодежной политики, школами города, детской школой искусств, районным отделом социальной защиты населения, Домом культуры, историко-археологическим музеем им. Г. К. Вагнера, районным архивом и др.

Спасская ЦБ постоянно участвует в областных конкурсах. В 1995 г.

библиотека заняла 2-е место в конкурсе краеведческой работы библиотек области, посвященном 900-летию г. Рязани; в 1996 г. – 2-е место в областном смотре-конкурсе по экологическому просвещению населения в рамках Всероссийского смотра-конкурса; в 2000 г. – 1 место в областном смотре-конкурсе «Библиотечное обслуживание ветеранов», посвященном 55-летию Победы в Великой Отечественной войне. В 2001 и в 2010 гг. Спасская ЦБ стала лауреатом конкурса библиотек Рязанской области «Библиотека – своим жителям, жители – своей библиотеке». В конкурсах Рязанской областной избирательной комиссии библиотека неоднократно занимала призовые места. В 2001 г. Спасская ЦБ за большой вклад в развитие культуры, успехи в организации библиотечного обслуживания населения района награждена Почетной грамотой главы администрации Рязанской области.

В 2002 г. решением Спасской районной Думы Спасской ЦБ было присвоено имя А. Н. Левашова. В 2021 г. библиотека приняла участие в конкурсе проектов на создание модельных библиотек в рамках национального проекта «Культура».

Литература:

В библиотеке без книг // Рабочий клич. — 1926. — 21 окт. — С. 3.

Гордеев К. Районная библиотека // Сталинское знамя. — 1940. — 10 сент. — С. 3.

Иванова А. Библиотека в помощь самообразованию // Там же. — 1946. — 9 апр. — С. 2.

Библиотека пропагандирует Мичуринское учение // Там же. — 1949. — 18 февр. — С. 4.

Наглядная агитация в районной библиотеке // Там же. — 1956. — 11 янв. — С. 4.

Иванова Т. Играй, гармонь! // Знамя. — Спасск (Ряз. обл.), 1990. — 6 янв. — С. 4.

Анохова Т. Праздник библиотекарей // Там же. — 1992. — 8 июля. — С. 2 : фот.

Цыганкова В. Спасская уездная земская публичная библиотека // Там же. — 1996. — 26 янв. — С. 3.

Морозова О. Продолжая добрые традиции // Там же. — 1996. — 5 июля. — С. 3.

Морозова О. Нам близка история // Там же. — 1997. — 20 июня. — С. 5.

Резаева Н. Здесь вы узнаете все // Спасские вести. — 1999. — 25 авг. — С. 2.

Шанаева В. О летописи города и района // Там же. — 1999. — 15 дек. — С. 3.

Николаева Н. Успех Спасской ЦБС отмечен областью // Там же. — 2001. — 22 июня. — С. 2.

Цыганкова В. Библиотеки — юбиляры : (из истории биб. дела в районе) // Там же. — 2001. — 17 авг. — С. 2.

Мишкина Э. У одной из лучших — юбилейная дата: Спасской центральной библиотеке им. А. Н. Левашова — 130 лет // Там же. — 2002. — 28 авг. — С. 2–3 : фот.

О присвоении имени А. Н. Левашова Спас-

ской библиотеке : решение Спасской районной Думы // Там же. — 2002. — 28 авг. — С. 2 : фот.

Егоров С. Долгий путь Спасской библиотеки // Рязанские ведомости. — 2002. — 25 сент. — С. 1.

Морозова О. Библиотека отметила юбилей широко и славно // Спасские вести. — 2002. — 2 окт. — С. 1.

Цыганкова В. Публичная библиотека в истории и культуре муниципального образования // Публичная библиотека в истории и культуре региона : материалы науч. конф., 18–19 марта 2003 г. — Рязань, 2003. — С. 50–54.

Цыганкова В. Сохраним былое // Рязанские ведомости. — 2003. — 27 марта. — С. 7.

Резаева Н. Музей в библиотеке // Спасские вести. — 2003. — 27 июня. — С. 2.

Егоров С. Необычный музей в библиотеке // Рязанские ведомости. — 2003. — 3 июля. — С. 1.

Шанаева В. Есть такое право — получать информацию // Библиополе. — 2004. — № 5. — С. 4–5.

О награждении государственными наградами РФ : Указ Президента РФ : [почетное звание «Заслуженный работник культуры РФ» присвоено В. Е. Шанаевой — директору ЦБС Спасского р-на] // Собрание законодательства Российской Федерации. — 2006. — № 32 (7 авг.). — Ст. 3552.

Минин И. В. Е. Шанаева — заслуженный работник культуры // Спасские вести. — 2006. — 18 окт. — С. 1, 2.

Шанаева В. Е. Информационные технологии как средство обеспечения информационных потребностей населения небольшого города и села // Библиотека в информационной инфраструктуре региона : материалы межрегион. науч.-практ. конф., посвящ. 70-летию Ряз. обл. и 150-летию РОУНБ им. Горького. — Рязань, 2007. — С. 23–24.

Морозова О. Просветительская миссия районной библиотеки длится 135 лет // Спасские вести. — 2007. — 29 авг. — С. 3.

Егоров С. Юбилей библиотеки — праздник города // Там же. — 2007. — 2 нояб. — С. 1, 2.

Гордиенко В. Библиотека — аптека для души // Рязанские ведомости. — 2007. — 28 нояб. — С. 3.

Анохова Т. По дорогам войны шли вместе с земляками // Спасские вести. — 2008. — 23 мая. — С. 3.

Грядет ремонт в районной библиотеке // Там же. — 2011. — 23 марта. — С. 3.

Шанаева В. Центральная библиотека — информационный центр для населения района // Там же. — 2011. — 30 марта. — С. 2.

Фомина Л. С душевной добротой к любому делу : [о дир. МУК «Центральная библиотека Спасского муниципального района» Т. Н. Измайловой] // Там же. — 2011. — 16 сент. — С. 3, 6 : фот.

Шанаева В. Е. Правовая помощь инвалидам // Там же. — 2015. — 11 дек. — С. 3 : фот.

Измайлова Т. Н. Книга останется востребованной // Там же. — 2017. — 26 мая. — С. 1, 3.

Измайлова Т. Несут главную просветительскую миссию // Там же. — 2018. — 23 марта. — С. 4.

В библиотеку — за бесплатной юридической помощью // Там же. — 2018. — 13 апр. — С. 2.

Капитанова Н. «Аптека» для души // Там же. — 2018. — 25 мая. — С. 3 : фот.

Шанаева В. Не только книги // Там же. — 2018. — 19 окт. — С. 5.

Батова Е. Творческое разнообразие // Там же. — 2019. — 15 нояб. — С. 5 : фот.

Батова Е. В центре внимания — прошлое и настоящее старинных поселений // Там же. — 2020. — 7 авг. — С. 3 : фот.

Морозова О. Хранительница света и добра // Там же. — 2021. — 28 мая. — С. 4 : фот.

Н. А. Резаева

Рязанская областная организация Союза журналистов СССР – Рязанское региональное отделение Союза журналистов России *(К 65-летию со дня первого заседания оргбюро Рязанского отделения Союза журналистов СССР)*	Сентябрь 14 1957

14 сентября 1957 г. считается днём создания Рязанской областной организации Союза журналистов СССР, правопреемником которого является Союз журналистов России. Именно тогда было создано оргбюро областной организации Союза журналистов СССР. Его возглавил редактор областной газеты «Приокская правда» Владимир Евстафьевич Лапшин – участник Великой Отечественной войны, награждённый орденом Красной Звезды, орденом Отечественной войны 2-й степени, медалями «За освобождение Варшавы», «За взятие Берлина». С 1951 г. Владимир Евстафьевич – редактор газеты «Сталинское знамя», с июля 1956 г. – газеты «Приокская правда». В 1960 г. В. Е. Лапшин награждён орденом Трудового Красного Знамени.

Оргбюро, созданное во время областного совещания редакторов районных газет, взяло на себя решение всех задач по созданию областной организации Союза журналистов СССР. При этом огромную работу проводила секретарь оргбюро Анна Васильевна Чечнева, хорошо известная в Рязанской области как журналист и талантливый писатель-краевед. За год своего существования оргбюро приняло в ряды будущего Союза более 60 рязанских журналистов и внештатных авторов газет.

Первый съезд Союза журналистов СССР состоялся в 1959 г. На создание организации по демократическому принципу – снизу вверх – ушло три года. Постановление ЦК КПСС о создании Союза журналистов СССР было принято в начале 1956 г., и тогда же было организовано оргбюро Союза журналистов СССР, основной функцией которого стало учреждение в республиках, краях и областях отделений нового творческого союза и приём в него журналистов.

Кто же оказался в числе первых вступивших в Союз в Рязани? Несомненно, председатель оргбюро В. Е. Лапшин и секретарь А. В. Чечнева,

а также работавший тогда заместителем редактора, а потом редактором «Рязанского комсомольца» и «Приокской правды» А. С. Прокофьев. В 1958 г. вступил в Союз журналистов А. В. Жбанков. Среди первых членов Союза фронтовики – Б. И. Жаворонков и Г. В. Карпушкин. Одной из первых в областную организацию Союза журналистов СССР вступила А. А. Ванина, которая начала свою деятельность ещё в газете «Сталинское знамя» едва ли не с момента её организации в 1938 г. и работала в редакции всю войну. В. С. Кожемяко работал тогда в Рязани и не предполагал, что впереди – долгие годы труда в газете ЦК КПСС «Правда». В 1957 г. вступила в Союз Н. И. Стрельцова, чья журналистская стезя началась на Рязанском областном радио в годы войны. Ещё один фронтовик, ставший к тому времени постоянным автором газетных материалов и начавший писать прозу, – Н. А. Родин.

В состав бюро областной организации Союза журналистов СССР, избранного на первой учредительной конференции, состоявшейся в марте 1959 г., вошли В. Н. Греков из скопинской районной газеты «Ленинское знамя», А. В. Жбанков, В. Е. Лапшин, В. М. Новиков, представлявший книжное издательство, А. С. Прокофьев, Н. А. Родин, редактор многотиражной газеты «Станкостроитель» В. П. Туболев и А. В. Чечнева. Протоколы той первой конференции не сохранились, но в архиве Рязанского регионального отделения Союза журналистов России имеется список членов Союза, составленный на 20 октября 1962 г., и характеристики большинства из 117 человек, заявленных в списке. Значительная часть членов Союза журналистов прошла через войну, и не в качестве фронтовых корреспондентов (хотя и их было немало), а солдатами и офицерами. Н. А. Антонов в то время был собственным корреспондент газеты «Правда» по Рязанской, Тульской и Калужской областям; Д. Н. Бочков заведовал отделом «Приокской правды», демобилизован с фронта по ранению, был комсомольским и партийным работником. В. М. Куприков родился в 1927 г., но успел повоевать и послужить на Балтфлоте и на кораблях Порт-Артурской флотилии, окончил журфак Московского государственного университета, с 1951 г. – в «Сталинском знамени», потом – в молодежке и в «Приокской правде».

Среди первого призыва Рязанской организации Союза журналистов

– зачинатели профессиональных династий. Сын Геннадия Васильевича Карпушкина – Валентин Геннадиевич – тоже начинал в «Приокской правде», потом работал на телевидении. Журналистами стали сын Бориса Ивановича Жаворонкова Михаил, сын Мая Михайловича Дробышева Олег, сын Георгия Львовича Цыганкова Юрий, сын Леонида Николаевича Соколова-Сыромятникова Дмитрий Соколов.

В сообществе журналистов области тогда было не так много выпускников журфаков. Большинство «золотых перьев» тогдашней журналистики учились в партшколах, на курсах журналистов в Москве, но это не помешало им стать блестящими профессионалами. Мы и теперь помним эти имена. Станислав Андреевич Пастушенко – фоторепортер, запечатлевший массу исторических событий и замечательных людей Рязанщины. Елена Михайловна Карпельцева родилась за год до революции в семье учительницы и почтового служащего, училась в одной школе с К. М. Симоновым, окончила физико-математический факультет Рязанского педагогического института и Литературный институт имени Горького, работала в отделе культуры областной газеты. Потом писала книги, занималась литературным краеведением, редактировала журнал и литературный альманах. Владимир Иванович Мартынов начинал печататься еще в «Деревенской газете» и губернской газете «Рабочий клич», потом учился в Тамбове. В «Сталинском знамени» – с 1939 г., ушел из газеты в 1940 г. и вернулся в неё после войны. Виталий Дмитриевич Панкратов тогда заведовал отделом физкультуры и спорта «Рязанского комсомольца». Учился два года на факультете восточных языков Ленинградского государственного университета, потом окончил филологический факультет того же вуза. Работал в обкоме комсомола, потом ушел в газету – на многие годы выбрал журналистику. В детские годы он поборол тяжелый недуг и стал тем искрящимся здоровьем и юмором человеком, каким его запомнили в «Приокской правде», «Приокской газете», в «Рязанских ведомостях». Анатолий Николаевич Тараскин, начинавший свой журналистский путь в районной газете, продолжил его в областной газете и в областном радиокомитете. Заслуга А. Н. Тараскина – создание одной из первых в стране областных телестудий, ему мы обязаны появлением телевидения в Рязани. И он тоже стоял у истоков рязанского Союза журналистов.

С 1962 по 1987 г. председателем областной организации Союза журналистов СССР был редактор газеты «Приокская правда» Анатолий Сергеевич Прокофьев, секретарем – Геннадий Васильевич Карпушкин. В эти годы в организации постоянно проводились конкурсы профессионального мастерства, рязанские журналисты неоднократно становились лауреатами всесоюзных творческих конкурсов. Областное отделение организации журналистов занималось подготовкой отдыха и досуга работников печати. Журналисты регулярно выезжали в дома отдыха Союза журналистов СССР в Венгрии и Болгарии. Союз занимался организацией в Доме печати на улице Горького встреч с интересными людьми, писателями, деятелями искусства, коллегами из союзных республик и зарубежных стран. Регулярно предметом серьезного разговора на собраниях и конференциях региональной организации СЖ СССР становились вопросы профессионального мастерства и принципиальности собственной позиции журналиста на примерах конкретных материалов и изданий.

В 1987 г. председателем областной организации Союза журналистов СССР стала редактор газеты «Приокская правда» Л. П. Крючкова, на долю которой выпал один из самых непростых периодов в истории объединения. Лидия Павловна возглавляла организацию до 1991 г., в то время, когда ломались идеологические стереотипы, рушилась страна, а журналисты стали активными участниками и проводниками политики гласности и демократических реформ. В областном центре и в районах области появились новые, независимые издания – партийная монополия на издание прессы осталась в прошлом, коллективы редакций были взбудоражены новыми настроениями. В этой ситуации удалось сохранить областную организацию Союза журналистов, хотя это было очень непросто.

С 1991 по 1998 г. Рязанской организацией Союза журналистов России руководил Петр Григорьевич Рябинкин. Он окончил факультет журналистики МГУ, с 1966 г. работал в районных газетах Шиловского и Пронского районов, в областной газете «Приокская правда». В период, когда Петр Григорьевич руководил областной организацией Союза журналистов, она значительно выросла численно за счет работников новых газет и телерадиокомпаний. В 1992 г. П. Г. Рябинкин создал независимую газету «Всем обо всем», которая

вскоре стала одной из самых высокотиражных в области. В 1997 г. он назначен первым главным редактором новой газеты «Рязанские ведомости». С 1998 г. П. Г. Рябинкин работал заместителем главного редактора, а затем – главным редактором газеты «Мещёрская сторона».

На конференции журналистов области в 1998 г. руководителем областной организации Союза журналистов России был избран Юрий Николаевич Баранов, который работал с 1979 г. в телерадиокомпании «Ока», затем – в комитете по делам печати областной администрации. Но в 2001 г. Рязанская организация Союза журналистов России практически прекратила свое существование в связи с несвоевременным оформлением юридической документации. На конференции журналистов области, состоявшейся в том же 2001 г., было принято решение о возобновлении деятельности организации, создано Рязанское региональное отделение Союза журналистов России – правопреемник областной журналистской организации, избран новый состав правления, проведена перерегистрация членов Союза.

Председателем Рязанского регионального отделения Союза журналистов России на альтернативной основе была избрана главный редактор газеты «Рязанские ведомости» Галина Александровна Зайцева, которая продолжает руководить им по сей день. В последние два десятилетия региональная организация СЖР проявила себя как достойный представитель гражданского общества, последовательный защитник свободы слова, гарантированной Конституцией, и профессиональных интересов журналистского сообщества. Организация неоднократно выступала в защиту журналистов при исполнении ими профессиональных обязанностей.

Региональное отделение является организатором и инициатором профессиональных конкурсов журналистов, с 2001 г., благодаря его усилиям, журналисты региона регулярно участвуют в фестивале прессы «Вся Россия» и становятся победителями во всероссийских творческих конкурсах Союза журналистов России. По инициативе регионального отделения и при поддержке СЖР и Рязанской ГРЭС в Рязани состоялся первый форум прессы России для женщин.

Ежегодно событиями областного и даже российского масштаба становятся фотовыставки, инициированные и организованные региональным от-

делением СЖР в Доме печати, здесь проводятся заседания круглых столов по актуальным темам, журналистские встречи, тематические конференции.

Рязанское региональное отделение СЖР уделяет постоянное и пристальное внимание ветеранам журналистики. С 2014 г. отделение СЖР принимает участие во всероссийской патриотической акции «Бессмертный полк». В 2017 г. усилиями рязанских журналистов выпущена книга «К штыку приравняли перо» о коллегах – участниках Великой Отечественной войны. Ежегодно 5 мая региональное отделение СЖР проводит встречи с ветеранами журналистики, на которые приглашают молодежь, студентов отделения журналистики Рязанского государственного университета имени С. А. Есенина. При отделении создан клуб ветеранов журналистики «5 мая». Региональное отделение Союза журналистов России совместно с СЖР оказывает материальную помощь ветеранам журналистики, нуждающимся в лечении, организует содействие в проведении конкурса на получение независимыми изданиями грантов СЖР на социально значимые проекты.

Региональное отделение СЖР совместно с отделением журналистики РГУ им. С. А. Есенина ведёт серьёзную работу с будущими журналистами, ежегодно участвует в проведении конкурса студенческих работ «Серебряная строка», присуждая свой диплом победителям в номинации «Свой почерк»; принимает участие в организации и проведении региональных этапов всероссийских творческих конкурсов и областного творческого конкурса «Хрустальный журавль».

В настоящее время в состав Рязанского регионального отделения Союза журналистов России входит более 230 профессиональных работников печати и электронных СМИ. Численный рост организации за счёт вступления молодых, начинающих журналистов продолжается, так как участие в Союзе, объединяющем профессионалов, для них много значит. Авторитет регионального отделения высок как в профессиональном сообществе, так и в сегменте некоммерческих общественных организаций.

Литература:

Семинар рязанских фельетонистов // Приокская правда. — 1958. — 11 окт.

Приняты в союз // Всем обо всем : [издание Рязанской областной организации Союза журналистов России]. — 1994. — № 1 (1–18 февр.). — С. 3.

Пленум в пятницу // Там же. — 1994. — № 2 (18–24 февр.). — С. 2.

Теперь журналисты будут жить по уставу // Там же. — 1994. — № 4 (4–10 марта). — С. 2.

Рябинкин П. Память о войне в работах журналистов // Там же. — 1995. — № 22 (2 июня). — С. 1.

Побеждай - и получай деньги : положение о Всероссийском конкурсе на лучшее журналистское произведение // Там же. — 1994. — № 36 (14–20 окт.). — С. 6.

Григорьев П. Съезд прошел. А что дальше? // Там же. — 1995. — № 19 (5–11 мая). — С. 2.

Теперь у журналистов будет профкарточка // Там же. — 1995. — № 46 (8–14 дек.). — С. 1.

Николаев М. Большой совет журналистов // Там же. — 1996. — № 7 (23–29 февр.). — С. 2.

Мальцев Г. Профессиональная карточка журналиста. Иметь или не иметь? // Там же. — 1996. — № 32 (6–12 сент.). — С. 6.

Карпушкин Г. Лямшин садится за рояль... // Там же. — 1997. — № 3 (24–30 янв.). — С. 3.

Голос журналистов услышан // Там же. — 1997. — № 4 (31 янв.—6 февр.). — С. 1.

Карпушкин Г. Не входя в нейтральную полосу... // Там же. — 1997. — № 5 (7–13 февр.). — С. 3.

Рязанскому журналисту – российское признание // Там же. — 1997. — № 6 (14–20 февр.). — С. 1.

В Рязани снова есть Союз журналистов // Рязанские ведомости. — 2001. — 24 апр. — С. 1.

Журналисты ставят акценты на социальных проблемах // Там же. — 2005. — 7 окт. — С. 4.

Харин Ю. Взятие Дагомыса рязанцами // Там же. — 2007. — 12 окт. — С. 5.

Соколов Д. С широко открытыми глазами : дневник международного форума журналистов // Там же. — 2010. — 30 окт. — С. 3.

Сизова И. Лига профессионалов : 55 лет назад рязанские журналисты сделали первый шаг к созданию своего союза / фот. В. Проказникова // Там же. — 2012. — 29 сент. — С. 3.

Журналисты России. XX–XXI : справ.-энцикл. изд. / [гл. ред.: Н. Н. Михайлов]. — Москва : Журналист, 2013. — 998 с.

Купырев А. «Вся Россия–2013» : Союз журналистов России провел в Сочи традиционную ежегодную встречу сотрудников средств массовой информации со всей нашей огромной страны и иностранных гостей // Сапожковские вести. — 2013. — 18 окт. — С. 3.

Астафьев В. За перо, камеру и микрофон взялась «Вся Россия». XX фестиваль журналистов : делимся опытом, обсуждаем проблемы, вырабатываем стратегию // Рязанские ведомости. — 2016. — 7 окт. — С. 4.

К штыку приравняли перо : памяти коллег, воевавших и работавших в годы Великой Отечественной войны, 1941–1945 / [авт.-сост. И. В. Сизова ; ред. Г. А. Зайцева]. — Рязань : Голос губернии, 2017. — 207 с. : ил.

Драган О. В центре событий : Дагомыс вновь собрал журналистов для обмена опытом и обсуждения проблем // Рязанские ведомости. — 2017. — 6 окт. — С. 8.

Зайцева Г. Из сегодня в завтра. Как сохранить традиции и не отстать от времени : об этом говорили и этому учились на Сочинском форуме современной журналистики «Вся Россия – 2018» // Там же. — 2018. — 26 окт. — С. 6.

И. В. Сизова,
член Союза журналистов России,
кандидат исторических наук

Мачтет Григорий Александрович
(К 170-летию со дня рождения писателя)

Сентябрь 15 1852

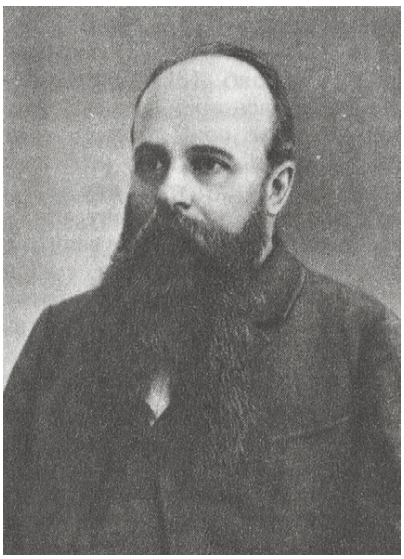

Г. А. Мачтет родился 15 (3 по ст. ст.) сентября 1852 г. в г. Луцке Волынской губернии. Предок фамилии Мачтетов происходил из Англии, где в свое время некто Мансгед был завербован в армию шведского короля Карла XII. В 1709 г. артиллерист Манчтед (так произносилось его имя) участвовал в Полтавской битве и попал в плен. Из-за ранения он остался в Малороссии, где и женился. Отец Г. А. Мачтета вместо военной карьеры выбрал гражданскую. Он окончил Киевский университет, женился и занял должность уездного судьи в Луцке Волынской губернии. Мать, Наталья Григорьевна Калинская, происходила из польской шляхты. Григорий Калинский, дед писателя, был юнкером Ольвиапольского полка, и входил в Северный союз декабристов.

В 6-летнем возрасте Г. А. Мачтет остался без матери и воспитывался дома под руководством немки-гувернантки. В 1861 г. поступил в Немировскую гимназию графа Потоцкого, где проучился до 4-го класса. В 1865 г. его исключили из гимназии, несправедливо обвинив в приверженности «польскому духу». Вскоре умер отец, оставив сиротами пятерых детей.

По протекции дальнего родственника – мирового посредника Матрунина – в 1866 г. Г. А. Мачтет продолжил обучение в Каменец-Подольской мужской гимназии. В 1868 г., незадолго до выпускных экзаменов, его вновь исключили из гимназии за устройство совместного чтения и обсуждение запрещенных книг, в числе которых были произведения Н. А. Добролюбова, и за дерзость в отношении начальства. Так, инспектору гимназии Александру Даниловичу Тулубу, который пренебрежительно отозвался о Н. Г. Чернышевском («пойдете по каторжной дорожке негодяя Чернышевского»), Мачтет заявил: «Как Вы смеете так называть того, кому мы с вами недостойны даже развязать ремень обуви».

Так как Григорий Александрович получил «волчий билет» (лишение права поступления в любое учебное заведение Российской империи), то далее обучался самостоятельно – при помощи товарищей и учителей. В 1870 г. один из учителей Каменец-Подольской гимназии через попечителя Киевского учебного округа П. А. Антоновича добился, чтобы Мачтету позволили сдать экзамен на звание учителя истории и географии уездных училищ. Два года Григорий Александрович преподавал в школах Могилев-Подольского и Каменец-Подольского уездов. В 1872 г. его уволили со службы – и опять за политическую неблагонадёжность.

В период работы учителем Мачтет участвовал в нелегальном кружке, который вёл подготовку к организации земледельческого коммуны. Григорий Александрович всерьёз увлекся новыми идеями: члены кружка «американцев», адептом которых был В. К. Дебогорий-Мокриевич, отрицали частную собственность, считали честным средством заработка только физический труд и мечтали охватить коммунами чуть ли не весь мир. Начать они решили с Северной Америки, которую считали свободной территорией. Г. А. Мачтет уехал за границу – сначала в Цюрих, где он познакомился со студенткой Еленой Петровной Медведевой, которая впоследствии, в сибирской ссылке, стала его женой. В конце 1872 г. в обществе еще двух «американцев» – И. Речицкого и А. Романовского – отправился за океан, в Соединенные Штаты Америки, чтобы осуществить задуманное в малозаселенных западных штатах. Там он прожил два года, работая батраком на плантациях и фермах. К этому времени относится начало литературной деятельности Г. А. Мачтета, который пробует свои силы в жанре очерка.

В 1874 г. Григорий Александрович вернулся на родину и поселился в Петербурге. В ноябре того же года на страницах газеты «Неделя» (№ 47-48) был опубликован его первый очерк о североамериканской жизни – «Прерия и пионеры». В 1875 г. сотрудничество с этим изданием продолжилось: были напечатаны очерки «В американской школе», «С эмигрантами из Европы в Америку», «Перед американским судом» и другие. Григорий Александрович пишет о трудолюбии простых американцев, о тяжелых условиях существования эмигрантов-переселенцев, об ограниченности буржуазной демократии. Опубликованный

в «Отечественных записках» в июне 1875 г. очерк «Германия» принес Мачтету литературную известность, однако писатель целиком уходит в подпольную работу. В 1876 г. Григорий Александрович был арестован за попытку организовать побег из тюрьмы товарищей-революционеров. После полутора лет заключения в Петропавловской крепости он был выслан в Архангельскую губернию. Мачтет пытался бежать, но был пойман и в 1879 г. сослан в г. Тюкалинск Тобольской губернии, а в 1880 г. переведён в Ишим, где в июле того же года женился на Е. П. Медведевой. Елена Петровна была москвичкой, дочерью титулярного советника, бывшей цюрихской студенткой, а в Ишиме отбывала ссылку за участие в «противозаконном обществе» («Процесс пятидесяти»).

Чтобы поддержать семью, Григорий Александрович брался за любую работу: был подвальным у местного купца, давал уроки, служил в Ишимском окружном по крестьянским делам присутствии. В ссылке он много писал, был сотрудником местной прессы, посылал свои произведения в Петербург. Елене Петровне из-за болезни (туберкулез) было разрешено покинуть Ишим и жить на Кавказе. В декабре 1885 г. она уехала в Кутаиси, но в дороге заболела и в мае следующего года скончалась в Москве.

Григория Александровича освободили из ссылки в августе 1885 г. С сентября 1886 Г. Мачтет жил под негласным надзором в Москве, с марта 1887 г. – в Одессе; в столице Российской империи ему было запрещено проживать. К этому времени относится его увлечение Е. Э. Паприц, об обстоятельствах этого знакомства поведала Н. А. Гольцева (жена писателя В. А. Гольцева) в неопубликованных воспоминаниях «Забытое прошлое», хранящихся в Рукописном отделе Российской государственной библиотеки: «В настоящее время на нашем горизонте появилась довольно интересная личность – певица Евгения Эдуардовна Паприц, которая собирала русские народные песни. Это была некрасивая средних лет девушка, но замечательная исполнительница романсов Чайковского, Глинки, Даргомыжского и других композиторов. Григорий Александрович совершенно увлёкся ею, постоянно бывал у неё. И она, вероятно, также увлеклась им. Поэтому мы предполагали, что их отношения закончатся браком. Уже друзья Паприц, её знакомые были в ожидании этого события, как вдруг Григорий Александрович сообщает, что он женится на очень молодой де-

вушке, которой только исполнилось 18 лет – какой-то Ольге Николаевне Родзевич, племяннице известного издателя газеты “Московский телеграф” Игната Игнатовича Родзевича. Все были очень удивлены, а много друзей Паприц даже не захотели поддерживать знакомство с Мачтетом. Евгения Паприц вскоре уехала за границу и вышла замуж за инженера Линева».

О. Н. Родзевич была старшей дочерью Николая Игнатьевича Родзевича – юриста, а затем – городского головы Рязани, члена Государственной думы 4-го созыва от Рязанской губернии. Г. А. Мачтет познакомился с Ольгой Николаевной в Москве в 1889 г. в доме ее дяди, журналиста и издателя Игнатия Игнатьевича Родзевича. Их венчание состоялось 25 июля 1890 г. в Введенской церкви с. Горяйнова Рязанского уезда Рязанской губернии, расположенного неподалеку от имения Родзевичей в с. Баграмове. 16 июня 1891 г. в семье родился сын Тарас, а 20 марта 1893 г. – дочь Татьяна.

С 1889 по 1891 г. Г. А. Мачтет жил под негласным полицейским надзором в Рязани и с. Баграмове (ныне Рыбновский район Рязанской области) в имении своего тестя Н. И. Родзевича, затем с семьей переехал в Зарайск. В качестве приданного для дочери Николай Игнатьевич приобрел в г. Зарайске дом Бахрушина, где семья Мачтета жила до 1896 г. Это здание сохранилось, является памятником архитектуры первой половины XIX в. 3 декабря 1961 г. на доме торжественно открыта мраморная мемориальная доска с надписью: «В этом доме в 1891–1895 гг. жил и работал писатель Григорий Александрович Мачтет».

В ноябре 1894 г., когда был издан манифест о коронации российского императора Николая II, сопровождавшейся по традиции всевозможными помилованиями и подарками, Мачтет писал В. Г. Короленко: «Только что прочитал манифест и думаю, снимут с меня наконец ограничения, которые до сих пор душат меня, и я получу разрешение жить в Петербурге». Однако надежды Мачтета не оправдались. Григорий Александрович в дальнейшем неоднократно бывал в Баграмове, последний раз он посетил село в 1900 г. В Баграмове в гостях у Мачтета, по воспоминаниям жены писателя О. Н. Родзевич и её сестры А. Н. Штейнерт, бывал Г. И. Успенский.

Можно предположить наличие ряда обстоятельств, определивших выбор Мачтетом именно Рязани для проживания после сибирской ссылки. Ведь здесь родился и творил выдающийся русский поэт-лирик Я. П. По-

лонский. В № 11 журнала «Вестник Европы» за 1878 г. он опубликовал своё самое известное гражданское стихотворение «Узница», созданное под впечатлением от «Процесса пятидесяти» (организация «противозаконного» общества и распространение запрещенной литературы), когда революционеров, в числе которых были и женщины, отправили на каторгу. Ряд исследователей творчества поэта полагают, что стихотворение посвящено революционерке В. Н. Фигнер. Другие источники утверждают, что стихотворение было посвящено В. И. Засулич, оправданной на судебном процессе, иные источники говорят, что стихотворение посвящено С. И. Бардиной, проходившей по «Процессу пятидесяти» и осужденной на девять лет каторги. Но есть достаточно обоснованные утверждения, что стихотворение посвящено известной революционерке-народнице, первой жене Григория Александровича Е. П. Медведевой, осужденной по делу «пятидесяти». Композитор С. И. Танеев положил это стихотворение Я. П. Полонского на музыку, и с тех пор «Узница» стала одной из самых любимых песен революционно настроенной молодежи.

Вторым обстоятельством стало пребывание в Рязани известного русского писателя М. Е. Салтыкова-Щедрина в должности вице-губернатора (1858–1860) и управляющего губернской Казенной палатой (1867–1868). Т. Г. Мачтет в 1933 г. сообщал, что его отец «боготворил» Салтыкова, ставил его «на одно из первых мест среди своих духовных учителей» и навсегда сохранил чувство личной признательности к писателю за помощь. В 1880 г. в Ишиме Тобольской губернии, когда Мачтет принял решение жениться на Е. П. Медведевой, тоже политической ссыльной, в поисках денег, необходимых для женитьбы, он послал в редакцию «Отечественных записок» рукопись одного из своих «сибирских очерков», изложив в сопроводительном письме свои обстоятельства и прося об авансе. Месяца через полтора из конторы «Отечественных записок» Григорий Александрович получил извещение, что его очерк принят, и ему выслан денежный перевод на значительную сумму. На самом деле по цензурным соображениям рассказ не был напечатан, а перевод денег в виде гонорара был лишь деликатной формой помощи политическому ссыльному и литератору. Находясь в Зарайске, где Мачтету было разрешено жить без гласного полицейского надзора, ему пришла в голову

мысль, в связи со смертью Салтыкова, записать рассказы людей, близко знавших писателя в годы службы в Рязани. С этой целью он несколько раз ездил из Зарайска в Рязань, где беседовал с бывшими сослуживцами писателя. Одновременно Григорий Александрович начал собирать письма Салтыкова к рязанцам и поиски официальных архивных материалов для его биографии. В конце 1889 г. Мачтет пишет биографический очерк «М. Е. Салтыков в Рязани», который напечатал весной 1890 г. в № 16 (29 апреля) и № 17 (6 мая) «Газеты А. Гацука», выходившей в Москве. Статья была подготовлена на основании писем и воспоминаний трёх рязанских старожилов, имена которых автор в тексте не назвал. К собранным материалам Григорий Александрович отнесся скорее как беллетрист, а не биограф. Используя элементы беллетристики и стилизации, он создал свободную композицию биографического жанра. А без слов Салтыкова, приводимых Мачтетом: «Я не дам в обиду мужика! Будет с него, господа... очень, слишком даже будет!..» не обходится ныне ни одна биография писателя. В дальнейшем Григорий Александрович предполагал, дополнив имеющийся материал новыми архивными справками и документами, написать вторую статью о М. Е. Салтыкове, но этот замысел не был осуществлен. Собранные им материалы, в том числе и подлинные письма писателя, к большому сожалению, погибли во время пожара.

Крупным произведением рязанского периода Г. А. Мачтета стал роман «На заре», начатый в 1892 г. в Баграмове и законченный в 1893 г. в Зарайске. В этом произведении он подтверждает свою приверженность народническим идеалам и передает настроение народнической интеллигенции. Сюжет романа строится вокруг взаимоотношений членов семьи отставного генерала Иллариона Павловича Щарина, его жены, падчериц Зизи и Мими, сына генеральши, шалопая Валерьяна, жениха Мими Пуцковского, брата генерала Аркадия Павловича. В центре повествования – судьба незаконнорожденной дочери генерала от гувернантки его детей Тани Рощиной и сына подруги гувернантки Сергея Арканова. Действие развертывается на фоне барской усадьбы Рощино, которая и становится главным материальным объектом притязаний бывшей жены генерала и её близких. Но смерть генерала делает владелицей усадьбы Татьяну Рощину, которую отец признал законной наследни-

цей. Народническое окружение Рощиной строит планы переустройства крестьянской жизни на идеалах равенства и братства, но жизнь вносит жёсткие коррективы. Несознательные крестьяне в порыве гнева в связи с эпидемией дифтерита среди своих детей поджигают больницу и убивают «рощинскую барышню», все романтические планы рушатся. В романе Г. А. Мачтет широко использовал рязанский материал. Так, в усадьбе Рощино легко угадывается усадьба Родзевичей в Баграмове, а прототипом генерала Щарина можно назвать тестя Мачтета – Н. И. Родзевича, видного губернского чиновника, который развёлся со своей первой женой и женился на гувернантке своих детей швейцарке Анаисе Кавен, от которой имел, правда, не дочь, а сына Еспера.

После женитьбы семья Мачтета жила в нужде, служба забирала все силы писателя, требовала большого нервного напряжения, почти не оставляя времени для творчества. В конце 1900 г. Григорию Александровичу, наконец, удалось добиться разрешения на переезд в столицу, и в декабре писатель поселился в Петербурге, где он надеялся реализовать многочисленные творческие замыслы и планы. Но в ночь на 14 августа 1901 г. (по старому стилю), находясь в Ялте на отдыхе, Григорий Александрович умер от паралича сердца. Это произошло в квартире его сестры М. А. Вощининой. Через три недели писателю должно было исполниться 49 лет. Завещание Г. А. Мачтета, отпечатанное через несколько дней после его смерти, содержало, кроме чисто деловых распоряжений, и такую строку: «А детям своим, Тарасу и Татьяне, завещаю трудиться и любить людей». В 1901 г. Тарасу было 10 лет, Татьяне – 8. Эти слова отца «трудиться и любить людей» стали для них жизненным кредо.

Хоронили Г. А. Мачтета на старом Аутском кладбище обществом немногочисленным, но значимым. В последний путь его пришли проводить А. П. Чехов с сестрой Марьей Павловной и женой Ольгой Леонардовной Книппер-Чеховой, народоволец, писатель и врач С. Я. Елпатьевский, имевший прямое отношение к Рязанскому краю, поскольку ранее вёл народническую пропаганду в с. Милославском Скопинского уезда, а в 1880 г. сидел в Скопинской тюрьме за содействие членам партии «Народная воля», и несколько представителей тогдашнего литературного сообщества, обретавшегося на юге империи. 12 апреля 1973 г. прах писателя

был перезахоронен на Мемориальном кладбище Ялты, расположенном на Поликуровском холме.

Известно, что при всей своей интеллигентности А. П. Чехов крайне негативно высказывался о талантах Григория Александровича. В одном из своих писем классик русской литературы писал о неких «литературных таксах», к последователям которых он безапелляционно причислял Мачтета. Успех произведений Григория Александровича среди столичной молодежи вызывал у Чехова серьёзную обеспокоенность. Современники же причисляли Мачтета к видным русским беллетристам, так критик К. К. Арсентьев в статье, опубликованной в № 7 за 1888 г. журнала «Вестник Европы» ставил в один ряд Г. А. Мачтета, М. Н. Альбова, А. П. Чехова. Наиболее обстоятельный литературоведческий анализ творчества Мачтета дал видный марксистский литературный критик дореволюционного периода В. М. Шулятиков в «Критических этюдах». Владимир Михайлович писал: «...он своими повестями и рассказами воскрешал интерес к художественной стороне беллетристических произведений и к эстетическому вымыслу. Он расширил рамки беллетристических произведений, вводя в литературный обиход те элементы, которыми пренебрегали прогрессисты шестидесятых-семидесятых годов. Он придавал большое значение интриге и фабуле повести или романа». «Другой элемент, который отличал произведения Мачтета от повестей и романов шестидесятых-семидесятых годов – это элемент “чудес”. В поисках за романтическими сюжетами Мачтет обращался иногда к легендам и героическим сказаниям. Он воспользовался, например, малороссийским сказанием о казаке, который был отправлен своими товарищами известить Запорожскую Сечь о постигшей их беде, но на пути поддался чарам прекрасной ведьмы, и за свою слабость осужден был не находить покоя в могиле до тех пор, пока кто-нибудь другой, прельстившись красотой ведьмы, не снимет с него чар. Из этого сказания Мачтет создал истинную поэму в прозе “Заклятый казак”». «Но самое существенное отличие произведений Мачтета от произведений предыдущей эпохи заключается в той роли, которую у него играет элемент чувства. Наравне с другими “восьмидесятниками”, Мачтет всего более интересовался жизнью личности, одаренной сердцем, способным переживать сложные чувства».

«И из всех чувств, доступных человеческому сердцу, беллетрист-романтик особенное внимание уделял чувству любви». «Любовью живут его горцы и рыбаки; его бродяги и крестьяне, его контрабандисты и казаки». «Мачтет, вместе с тем, наравне с другими “восьмидесятниками”, сделал попытку воскресить для русской литературы романтический культ женщины». «Как романтик, наконец, Мачтет стремился ввести в литературный обиход культ героев, героических порывов и героических подвигов».

В своей работе В. М. Шулятиков поставил своей целью «обрисовать главнейшие особенности таланта почившего писателя и определить значение того “нового слова”, которое он сказал в своё время. Значение сказанного им “нового слова” заключалось в том, что он, оставаясь верным классическим идейным заветам “разночинцев” и “народников”, поднимал ценность произведений изящной литературы, в том, что публицистические трактаты облекал в художественные формы, в том, что он в социальный роман вносил психологический анализ».

В современной истории русской литературы имя Г. А. Мачтета относится к её полузабытым страницам. Так, в курсе «Истории русской литературы XIX века (вторая половина)» под редакцией С. М. Петрова Григорий Александрович упоминается только как автор стихотворения «Последнее прости!», широко известного по первой строке «Замучен тяжелой неволей...» Революционный гимн, созданный на основе этого стихотворения, был любимой песней многих поколений русских революционеров. По воспоминаниям современников, эту песню любил В. И. Ленин и его старший брат А. И. Ульянов, казненный в 1887 г. Остальные произведения Г. А. Мачтета в наше время становятся только предметом специальных литературоведческих исследований.

Источники:

ГАРО. Ф. Р-5039. Оп. 1. Д. 281. [Воспоминания Т. Г. Муретовой-Юркевич об отце Г. А. Мачтете].

ГАРО. Ф. Р-5039. Оп. 1. Д. 25. [Переписка о сборе материалов поэте Т. Г. Мачтете. 22 февраля 1964].

ГАРО. Ф. 627. Оп. 249 б. Д. 120. Л. 161 об. –162. [Запись в метрической книге Введенской церкви с. Горяйнова Рязанского у. Рязанской губ. о бракосочетании Николая Игнатьевича Родзевича и Анаис Ивановны Кавен 29 сентября 1889 г.].

ГАРО. Ф. 627. Оп. 249 б. Д. 445. Л. 28 об. –29. [Метрическая запись о рождении 2 октября 1889 г. и крещении Еспера Николаевича Родзевича].

ГАРО. Ф. 627. Оп. 249 б. Д. 121. Л. 29 об.–30. [Запись в метрической книге Введенской церкви с. Горяйнова Рязанского у. Рязанской губ. о бракосочетании Григория Александровича Мачтета и Ольги Николаевны Родзевич 25 июля 1890 г.].

ГАРО. Ф. 627. Оп. 249 б. Д. 121. Л. 67 об. –68. [Запись в метрической книге Введенской церкви с. Горяйнова Рязанского у. Рязанской губ. о рождении и крещении Тараса Григорьевича Мачтета 16 июня 1891 г.].

ГАРО. Ф. 627. Оп. 249 б. Д. 121. Л. 166 об. –167. [Запись в метрической книге Введенской церкви с. Горяйнова Рязанского у. Рязанской губ. о рождении 20 марта 1893 г. и крещении Татьяны Григорьевны Мачтет].

ГАРО. Ф. 627. Оп. 268. Д. 17. Л. 75 об.–76. [Запись в метрической книге Введенской церкви с. Горяйнова Рязанского у. Рязанской губ. о бракосочетании Сергея Ивановича Юркевича и Татьяны Григорьевны Мачтет 12 июля 1913 г.].

ГАРО. Ф. 627. Оп. 268. Д. 17. Л. 100 об.–101. [Запись в метрической книге Введенской церки с. Горяйнова Рязанского у. Рязанской губ. о рождении 19 апреля 1914 г. и крещении Марианны Сергеевны Юркевич].

РГБ. Отдел рукописей. Ф. 162. (Опись архива Мачтетов Григория Александровича и Тараса Григорьевича). Т. 1. : (кк.1–2.98) : (Материалы 1883–1903 гг.). Москва, 1979. 38 с. ; Т. 2 : (кк. 3.1–8.5). Москва, 1983. 28 с.

РГАЛИ. Ф. 324. 194 ед. хр., 1878–1936.

РГБ. Ф. 162. 3.29 [Мачтет Т. Г. Стихотворение «Замучен тяжелой неволей» памяти студента П. Ф. Чернышева и об авторе стихотворения Г. А. Мачтете — писателе-революционере семидесятых, восьмидесятых гг. (1852–1901)» – статья. 17.02.1937. 4 л. Автограф. Пост. 118–1939].

Литература:

Мачтет Г. А. Силуэты : (новые повести и рассказы). [В 2 т.]. Т. 1 / Г. А. Мачтет. — Москва : ред. журн. «Русская мысль», 1888. — 504 с. — Содерж.: Он и мы ; Его час настал ; Безгласный ; Именем закона! ; Человек с планом ; Конец Анчарова ; Блудный сын.

Мачтет Г. А. Силуэты : (новые повести и рассказы). [В 2 т.]. Т. 2 / Г. А. Мачтет. — Москва : ред. журн. «Русская мысль», 1893. — [4], 443 с. — Содерж.: В тундре и тайге ; Заклятый казак ; «Жид» ; «Белая панна» ; Хамелеон ; Пессимистка ; Холера ; Добрый волк.

Мачтет Г. А. Полное собрание сочинений Г. А. Мачтета : первое посмертное издание с биографией и портретом автора. В 12 т. Т. 1. [Под родным небом : повести и рассказы]. — Киев : Б. К. Фукс, 1902 [ценз.]. — 257 с.

Мачтет Г. А. Полное собрание сочинений Г. А. Мачтета : первое посмертное издание с биографией и портретом автора. В 12 т. Т. 2. [Путевые картинки американской жизни].— Киев : Б. К. Фукс, 1902 [ценз.]. — 250 с.

Мачтет Г. А. Полное собрание сочинений Г. А. Мачтета : первое посмертное издание с биографией и портретом автора. В 12 т. Т. 3. [В чужих краях]. — Киев : Б. К. Фукс, 1902 [ценз.]. — 238 с.

Мачтет Г. А. Полное собрание сочинений Г. А. Мачтета : первое посмертное издание с биографией и портретом автора. В 12 т. Т. 4. [В Сибири]. — Киев : Б. К. Фукс, 1902 [ценз.]. — 364 с.

Мачтет Г. А. Полное собрание сочинений Г. А. Мачтета : первое посмертное издание с биографией и портретом автора. В 12 т. Т. 5. [На заре : роман]. — Киев : Б. К. Фукс, 1902 [ценз.]. — 210 с.

Мачтет Г. А. Полное собрание сочинений Г. А. Мачтета : первое посмертное издание с биографией и портретом автора. В 12 т. Т. 6. [На заре : роман : окончание. Два типа : повесть]. — Киев : Б. К. Фукс, 1902 [ценз.]. — 208 с.

Мачтет Г. А. Полное собрание сочинений Г. А. Мачтета : первое посмертное издание с биографией и портретом автора. В 12 т. Т. 7. [И один в поле воин : роман]. — Киев : Б. К. Фукс, 1902 [ценз.]. — 220 с.

Мачтет Г. А. Полное собрание сочинений Г. А. Мачтета : первое посмертное издание с биографией и портретом автора. В 12 т. Т. 8. [Из великой эпохи освобождения]. — Киев : Б. К. Фукс, 1902 [ценз.]. — 202 с.

Мачтет Г. А. Полное собрание сочинений Г. А. Мачтета : первое посмертное издание с биографией и портретом автора. В 12 т. Т. 9. [Тени пережитого]. — Киев : Б. К. Фукс, 1902 [ценз.]. — 318 с.

Мачтет Г. А. Полное собрание сочинений Г. А. Мачтета : первое посмертное издание с биографией и портретом автора. В 12 т. Т. 10. [Силуэты]. — Киев : Б. К. Фукс, 1902 [ценз.]. — 270 с.

Мачтет Г. А. Полное собрание сочинений Г. А. Мачтета : первое посмертное издание с биографией и портретом автора. В 12 т. Т. 11. [На родине : повести, рассказы и путевые картинки]. — Киев : Б. К. Фукс, 1902 [ценз.]. — 256 с.

Мачтет Г. А. Полное собрание сочинений Г. А. Мачтета : первое посмертное издание с биографией и портретом автора. В 12 т. Т. 12. [В сумраке]. — Киев : Б. К. Фукс, 1902 [ценз.]. — 270 с., 1 л. фронт. портр.

Мачтет Г. А. Полное собрание сочинений Г. А. Мачтета. В 10 т. Т. 1. [Григорий Александрович Мачтет: критико-биографический очерк Д. П. Сильчевского ; Из американской жизни] / под ред. и с критико-биогр. очерком Д. П. Сильчевского. — Санкт-Петербург : Т-во «Просвещение», 1911. — XLIV, 312 с.

Мачтет Г. А. Полное собрание сочинений Г. А. Мачтета. В 10 т. Т. 2. [Из американской жизни ; Из сибирской жизни] / под ред. и с критико-биогр. очерком Д. П. Сильчевского. — Санкт-Петербург : Т-во «Просвещение», 1911. — VI, 275 с.

Мачтет Г. А. Полное собрание сочинений Г. А. Мачтета. В 10 т. Т. 3. [Из сибирской жизни] / под ред. и с критико-биогр. очерком Д. П. Сильчевского. — Санкт-Петербург : Т-во «Просвещение», 1911. — [6], 327 с.

Мачтет Г. А. Полное собрание сочинений Г. А. Мачтета. В 10 т. Т. 4. [На Украине] / под ред. и с критико-биогр. очерком Д. П. Сильчевского. — Санкт-Петербург : Т-во «Просвещение», 1911. — [6], 292 с.

Мачтет Г. А. Полное собрание сочинений Г. А. Мачтета. В 10 т. Т. 5. [На Украине] / под ред. и с критико-биогр. очерком Д. П. Сильчевского. — Санкт-Петербург : Т-во «Просвещение», 1911. — [6], 271 с.

Мачтет Г. А. Полное собрание сочинений Г. А. Мачтета. В 10 т. Т. 6. [На Украине] / под ред. и с критико-биогр. очерком Д. П. Сильчевского. — Санкт-Петербург : Т-во «Просвещение», 1912. — [6], 350 с.

Мачтет Г. А. Полное собрание сочинений Г. А. Мачтета. В 10 т. Т. 7. [Святочные рассказы, сказки и легенды] / под ред. и с критико-биогр. очерком Д. П. Сильчевского. — Санкт-Петербург : Т-во «Просвещение», 1911. — [6], 316 с.

Мачтет Г. А. Полное собрание сочинений Г. А. Мачтета. В 10 т. Т. 8. [На заре : роман] / под ред. и с критико-биогр. очерком Д. П. Сильчевского. — Санкт-Петербург : Т-во «Просвещение», 1911. — [6], 292 с.

Мачтет Г. А. Полное собрание сочинений Г. А. Мачтета. В 10 т. Т. 9 / под ред. и с критико-биогр. очерком Д. П. Сильчевского. — Санкт-Петербург : Т-во «Просвещение», 1912. — [6], 302 с.

Мачтет Г. А. Полное собрание сочинений Г. А. Мачтета. В 10 т. Т. 10. [Повести и рассказы ; Стихотворения ; Библиографический указатель к сочинения Г. А. Мачтета] / под ред. и с критико-биогр. очерком Д. П. Силь-

чевского. — Санкт-Петербург : Т-во «Просвещение», 1913. — [6], 454 с.

* * * * *

Мачтет Г. А. «Жид» : этюд Г. А. Мачтета / Г. А. Мачтет. — Одесса : Тип. «Одесского Вестника», 1887. — [4], 76 с.

Мачтет Г. А. Повести и рассказы / Г. А. Мачтет. — Москва : К. Ф. Одарченко и К°, 1887. — [6], 393 с.

Мачтет Г. А. Жид : этюд Г. А. Мачтета / Г. А. Мачтет. — 2-е изд. (передел. автором). — Москва : Ред. журн. «Русская мысль», 1888. — 70 с.

Мачтет Г. А. Белая панна : поэма в прозе / Г. А. Мачтет. — Москва : А. А. Карцев, 1889. — 143 с.

Мачтет Г. А. По белу свету... : (очерки амер. жизни) / Г. А. Мачтет. — Москва : А. А. Карцев, 1889. — [4], 367 с.

Мачтет Г. А. Повести и рассказы / Г. А. Мачтет. — 2-е изд. — Москва : А. А. Карцев, 1889. — [4], 384 с.

Мачтет Г. А. Новые рассказы / Г. А. Мачтет. — Москва : Ред. журн. «Рус. мысль», 1891. — 261 с.

Мачтет Г. А. Хроника одного дня : [рассказ] / Г. А. Мачтет. — Москва : Ф. Н. Николаев, 1892. — 23 с.

Мачтет Г. А. «Баба» и другие рассказы / Г. А. Мачтет. — 2-е изд. — Москва : Гросман и Кнебель (И. Кнебель), 1895. — [4], 247 с.

Мачтет Г. А. Блудный сын : повесть / Г. А. Мачтет. — 2-е изд. — Москва : Гросман и Кнебель (И. Кнебель), 1895. — [2], 246 с.

Мачтет Г. А. Живые картины : новый сб. повестей и рассказов / Г. А. Мачтет. — Москва : Гросман и Кнебель (И. Кнебель), 1895. — [2], 239 с.

Мачтет Г. А. Именем закона : [из забытого прошлого : рассказ] ; Человек с планом : [повесть] ; Море не прощает : (скандинавск. сказание) : [сюжет заимствован] / Г. А. Мачтет. — 2-е изд. — Москва : Гросман и Кнебель (И. Кнебель), 1895. — [2], 246 с.

Мачтет Г. А. Васька-горнист : рассказ / Г. А. Мачтет ; с 4 рис. худ. И. Г. Гуганавы. — Москва : Тип. М. Г. Волчанинова, 1896. — [2], 57 с. : ил. — (Б-ка «Детского чтения»).

Мачтет Г. А. Жид : рассказ Г. А. Мачтета / Г. А. Мачтет; (передел. Ю. С. под ред. авт.) . — Харьков : Харьковск. о-во распространения в народе грамотности, изд. ком., 1896. — 48 с.

Мачтет Г. А. На досуге : новый сб. повестей и рассказов / Г. А. Мачтет. — Москва : Изд. кн. маг. Гроссман и Кнебель (И. Кнебель), 1896. — [2], 260 с.

Мачтет Г. А. В святое утро : (из путевых воспоминаний) : [рассказ] / Г. А. Мачтет. — Киев : С. В. Кульженко, 1899. — 16 с. — (Киевское о-во грамотности ; № 10).

Мачтет Г. А. Два «мира» : рассказ : (из воспоминаний неисправимого оптимиста) / Г. А. Мачтет. — Киев : С. В. Кульженко, 1899. — 48 с. — (Киевское о-во грамотности ; № 11).

Мачтет Г. А. Жид : рассказ / Г. А. Мачтет. — 4-е изд. — Москва : С. С. Шемаев, 1899. — 80 с.

Мачтет Г. А. Не выдержал : повесть Г. А. Мачтета / Г. А. Мачтет. — Санкт-Петербург : О. Н. Попова, 1899. — 18 с.

Мачтет Г. А. Пять тысяч : (рассказ купца) / Г. А. Мачтет. — Киев : С. В. Кульженко, 1899. — 33 с. — (Киевское о-во грамотности ; № 7).

Мачтет Г. А. Смотрины : [рассказ] : (из укр. жизни) / Г. А. Мачтет. — Киев : С. В. Кульженко, 1899. — 16 с. — (Киевское о-во грамотности ; № 12).

Мачтет Г. А. Васька-горнист : рассказ / Г. А. Мачтет ; с 4 рис. худ. И. Г. Гуганавы. — 2-е изд. — Москва : Тип. М. Г. Волчанинова, 1901. — [2], 57 с. : ил. — (Б-ка «Детского чтения»).

Мачтет Г. А. Жид : рассказ Г. А. Мачтета / Г. А. Мачтет ; (передел. Ю. С. под ред. авт.). — 2-е изд. — Харьков : Харьковск. о-во распространения в народе грамотности, изд. ком., 1901. — 48 с.

Мачтет Г. А. Последние рассказы и Письма из Гонолулу / Г. А. Мачтет. — Житомир : Кн. маг. «Труд», 1902. — [4], 64 с.

Мачтет Г. А. Жид : рассказ Г. А. Мачтета / Г. А. Мачтет ; (передел. Ю. С. под ред. авт.). — 3-е изд. — Харьков : Харьковск. о-во распространения в народе грамотности, изд. ком., 1904. — 48 с.

Мачтет Г. А. Вторая правда : рассказ / Г. А. Мачтет. — Москва : Жизнь, 1906. — 32 с.

Мачтет Г. А. Его час настал! : (из давно забытых записок тетеньки) : повесть / Г. А. Мачтет. — Москва : Жизнь, 1906. — 63 с.

Мачтет Г. А. Именем закона! : (из забытого прошлого) : рассказ / Г. А. Мачтет. — Москва : Жизнь, 1906. — 15 с.

Мачтет Г. А. Жид : по рассказу Г. А. Мачтета / Г. А. Мачтет. — Москва : Крас. новь, 1923. — 40 с. : ил.

Мачтет Г. А. Замучен тяжелой неволей : [текст песни] / Г. А. Мачтет. — [Москва] : типо-лит. Воен. акад. РККА, [1924]. — [1] с.

Мачтет Г. А. Жид : по рассказу Г. А. Мачтета / Г. А. Мачтет. — 2-е изд. — Москва ; Ленинград : Гос. изд-во, 1925. — 32 с. : ил.

Мачтет Г. А. Избранное / Г. А. Мачтет ; [подгот. текста и примеч. В. Г. Титовой]. — Москва : Гослитиздат, 1958. — 615 с., 1 л. портр.

Мачтет Г. А. Черная неблагодарность : [повесть] / Г. А. Мачтет ; [вступ. ст. В. Г. Титовой]. — Москва : Гослитиздат, 1959. — 87 с. : ил. — (Массовая серия).

Мачтет Г. А. «Новый доктор», и другие рассказы / Г. А. Мачтет ; [послесл. Т. Г. Мачтет-Юркевич]. — Москва : Гослитиздат, 1960. — 93 с. : ил. — (Массовая серия).

* * * * *

Мачтет Г. А. В голодовку : (эпизод из повести «Золотые сны») // Сборник в пользу голодающих : изд. ред. журн. «Русская мысль» : [стихотворения, рассказы, статьи]. — Москва, 1892. — С. 123–161.

Мачтет Г. А. Христова ночь // Рождественские рассказы : новая сер. изд. / под ред. В. Вах-ва [Вахтерова]. — Москва, 1897. — С. 50–58.

Мачтет Г. А. На могиле : (путевые картинки) : посвящ. Павлу Игнатьевичу Житецкому // Сборник в пользу недостаточных студентов Университета св. Владимира. — Санкт-Петербург, 1895. — С. 7–122.

Мачтет Г. Жид // Всюду жизнь : [сб. рассказов и стихотворений] / сост. С. А. Ан-ский [С. А. Раппопорт]. — Санкт-Петербург, 1909. — Кн. 1. — С. 39–44. — (Альманахи для всех изд-ва «Разум»).

Мачтет Г. А. Новый доктор : (из сибирских этюдов) // Помощь пострадавшим от неурожая Самарской губернии : [лит. сб.]. — Москва, 1900. — С. 1–19.

Мачтет Г. А. Жене Вощининой : (на ирландский мотив) ; Слышишь — песня звучит погребальная... ; Забытый : (к картине В. А. Верещагина) // Дали жизни : лит. альм. / изд. и ред. Н. Чаров. — Рязань, 1918. — С. 179–180.

Мачтет Г. На смерть рабочего Чернышева : из архива Г. А. Мачтета // Плетень / обл., рис., заставки, виньетки и концовки работы худож. А. А. Баранова ; просм. Уполитпросветом и Угосиздатом. — [Петроград], 1921. — С. 32.

Мачтет Г. А. Жид // Жид : сборник [рассказов и очерков о прошлом еврейства в России] / сост. и ред. И. Гир. — Москва, [1929]. — С. 17–73.

Мачтет Г. А. Мы победили ; В тундре и тайге // Русские повести XIX века 70–90-х годов / примеч. и биогр. справка А. И. Батюто. — Москва, 1957. — Т. 1. — С. 572–592.

Мачтет Г. А. Из статьи «М. Е. Салтыков-Щедрин в Рязани» // М. Е. Салтыков-Щедрин в воспоминаниях современников / предисл., подгот. текста и коммент. С. А. Макашина. — Москва, 1957. — 454–470.

Мачтет Г. А. М. Е. Салтыков-Щедрин в Рязани // М. Е. Салтыков-Щедрин в воспоминаниях современников. — Москва, 1975. — Т. 1. — С. 115–128.

Мачтет Г. А. Последнее прости... // Песни русских поэтов. [В 2 т.]. — 3-е изд. — Ленинград, 1988. — Т. 2. —С. 217–218. — (Библиотека поэта. Большая серия).

* * * * *

Надсон С. Я. Повесть г-на Златовратского «Труженики» ; Роман г. Мачтета «Из невоз-

вратного прошлого» // Литературные очерки (1883–1886) / С. Я. Надсон. — Санкт-Петербург, 1887. — Гл. 7. — С. 92–106.

[Рецензия] // Русская мысль. — 1888. — № 3. — С. 113–117. — Рец. на кн.: Мачтет Г. А. Силуэты : новые повести и рассказы. Москва : Изд. ред. журн. «Русская мысль», 1888.

Арсеньев К. К. Современные русские беллетристы : (Г. А. Мачтет, М. Н. Альбов, А. П. Чехов) // Вестник Европы. — 1888. — № 7. — С. 245–261.

Мачтет Григорий Александрович // Энциклопедический словарь / изд. Ф. А. Брокгауз, И. А. Ефрон. — Санкт-Петербург, 1896. — Т. 36 : Малолетство—Мейшагола. — С. 828. —Подписано: С. В.

Мартов Н. Григорий Александрович Мачтет // Галерея русских писателей и художников. — Санкт-Петербург, 1901. — С. 74 : фот.

Шулятиков В. М. Памяти Григория Мачтета : критические этюды // Курьер. — 1901. — № 229.

Г. А. Мачтет : [некролог] // Исторический вестник. — 1901. — № 10, т. 86. — С. 383–384.

Порошин И. Г. А. Мачтет : (опыт лит. характеристики) // Литературные вечера «Нового мира». — 1901. — № 10. — С. 596–602.

На могиле Г. А. Мачтета // Мир божий. — 1902. — Авг. — С. 22–23.

Налимов А. Певец совести : (памяти Г. А. Мачтета) // Образование. — 1902. — Кн. 7/8. — С. 103–108.

Чаров Н. Из посмертних бумаг Г. А. Мачтета // Дали жизни : лит. альм. / изд. и ред. Н. Чаров. — Рязань : Губ. тип., 1918. — С. 178.

Мачтет : (к 25-летию со дня смерти) // Рабочий клич. — Рязань, 1926. — 29 авг. — С. 4.

Мачтет Г. А. // Деятели революционного движения в России : биобиблиогр. слов. — Москва, 1931. — Т. 2, вып. 3. — С. 896–899.

Витязева Ф. И. Кто автор стихотворения «Замучен тяжелой неволей»? // Литературная газета. — 1937. — 21 янв. — С. 4.

Евгеньев-Максимов В. Революционные связи и знакомства Некрасова // Некрасов в кругу современников / В. Евгеньев-Максимов. — Ленинград, 1938. — 223–227.

Жеребцов Б. Сибирский беллетрист // Сибирский литературный календарь. — Иркутск, 1940. — С. 102–106.

Г. А. Мачтет (1852–1901) // Сибирские огни. — Новосибирск, 1952. — № 5. — С. 190.

100 лет со дня рождения Г. А. Мачтета // Литературная газета. — 1952. — № 111 (13 сент.). — С. 1.

Покровский В. Памяти автора любимой песни Ильича // Сталинское знамя. — Рязань, 1952. —14 сент. — С. 4.

Покровский В. Автор любимой песни Ильича // Сталинец. — Рязань, 1956. — 1 июня. — С. 3.

Мачтет-Юркевич Т. Г. Вступительная статья // Избранное / Г. А. Мачтет. — Москва, 1958. — С. 3–29.

Шишков Г. Из биографии Г. А. Мачтета // Приокская правда. — 1958. — 4 июня. — С. 2.

Гребенников М. П. Григорій Олександрович Мачтет / М. П. Гребенников. — Київ : Радянська Україна, 1961. — 42 с. — (Товариство для поширення політичних і наукових знань). — На укр. яз.

Бударин М. «Подымется мститель суровый...» : (новые документы о пребывании Г. А. Мачтета в Сибири) // Иртыш : сб. произведений омских писателей. — Омск, 1963. — С. 108–112.

Бударин М. Новые документы о пребывании Г. А. Мачтета в Сибири // Сибирские огни. — Новосибирск, 1963. — № 2. — С. 179–184.

Тунакова К. С. Н. Г. Чернышевский о Г. А. Мачтете // Народ — герой русской литературы : сб. ст. — Казань, 1966. — С. 151.

Розанова С. А. Мачтет Григорий Александрович // Краткая литературная энциклопедия. — Москва, 1967. — Т. 4. — С. 705–706.

Билан В. Т. К 115-летию со дня рождения Г. А. Мачтета // Украинский исторический журнал. — 1967. — № 9. — С. 143–145.

Муратова-Юркевич Т. Г. А. Мачтет в Житомире // Советское литературоведение. — 1967. — № 2. — С. 80–83.

Физиков В. М. Г. А. Мачтет в сибирской ссылке (1879–1885 гг.) // Ученые записки Омского государственного педагогического института им. А. М. Горького. — Омск, 1968. — Вып. 36. — С. 54–62.

Лихопудова Л. Особенности реализма Г. А. Мачтета в «Сибирских рассказах» // Тезисы научно-теоретической конференции, посвященной 50-летию Великой Октябрьской социалистической революции. — Караганда, 1968. — С. 37–39.

Тунакова К. С. Неизвестные стихотворения Г. А. Мачтета : (80–90-е гг. XIX в.) // Ученые записки Казанского государственного педагогического института. — Казань, 1968. — Вып. 64, сб. 1 : Русская литература и освободительное движение. — С. 142–148.

Леонова Г. Сибирская сказка Г. А. Мачета // Ученые записки Омского государственного педагогического института им. А. М. Горького. — Омск, 1969. — Вып. 40. — С. 32–49.

Звоницкий Э. «Замучен тяжелой неволей...» // Музыкальная жизнь. — 1969. — № 21. — С. 15–16.

Акимов В. Его песню любил Ильич // Приокская правда. — 1969. — 31 мая. — С. 3.

Физиков В. Сибирские рассказы Г. А. Мачтета и некоторые особенности народнической литературы // Ученые записки Омского государственного педагогического института им. А. М. Горького. — Омск, 1970. — Вып. 60 : Вопросы филологии. — С. 239–256.

Дроздов В. Г. А. Мачтет в сибирской ссылке // Огни Кузбасса. — 1970. — № 2. — С. 58–62.

Акимов В. Автор любимой песни Ильича // Народное образование. — 1970. — № 3. — С. 90–91.

Физиков В. М. Г. А. Мачтет: жизнь и творчество : автореф. дис. на соискание учен. степ. канд. филолог. наук / Ленинградский гос. ун-т им. А. А. Жданова. — Ленинград : [б. и.], 1971. — 18 с.

Рощина С. Строки из биографии (об авторе любимой песни В. И. Ленина) // По ленинскому пути (Луховицы). — 1971.

Тунакова К. С. Г. А. Мачтет и революционное движение 70-х годов // Ученые записки Казанского государственного педагогического института. — Казань, 1972. — Вып. 107 : Русская литература и освободительное движение. — С. 17–43.

Лихопудова Л. Е. Г. А. Мачтет: основные проблемы творчества : автореф. дис. на соиск. учен.степени канд. филол. наук : / Казанский гос. ун-т им. С. М. Кирова. — Караганда : [б. и.], 1974. — 23 с. — Список работ авт.: с. 23 (6 назв.).

Физиков В. М. Библиография произведений Г. А. Мачтета и литературы о нем // Фольклор и литература Сибири. — Омск, 1974. — С. 140–174.

Шамаро А. Пророчество новых, грядущих и доблестных дней // Наука и религия. — 1976. — № 4. — С. 10–15.

Магидсон С. Последнее прости... // Московский комсомолец. — 1976. — 4 июля.

Серебряков В. «В борьбе за народное дело...» : Г. А. Мачтет в Рязанском крае // Рязанский комсомолец. — 1976. — 24 авг. — С. 3.

Булычев Н. «Подымется мститель суровый...» // Приокская правда. — 1977. — 25 сент. — С. 4.

[Г. А. Мачтет] // История русской литературы XIX века (вторая половина) : учебник для студентов пед. ин-тов по спец. «Рус. яз. и лит.» / под ред. С. М. Петрова. — 4-е изд., испр. — Москва, 1978. — С. 277.

Неопубликованное письмо Дж. Кеннана Г. А. Мачтету // Русская литература. — 1978. — № 4. — С. 144–146.

Федоров Е. Любимая песня Ильича // Приокская правда. — 1978. — 20 апр. — С. 4.

Гаврилов И. Н. Мачтет Григорий Александрович // Литературная Рязань : биобиблиогр. слов. / И. Н. Гаврилов. — Рязань, 1979. — Ч. 1. — С. 19.

Меламед Е. На острове Гонолулу... в Волынской губернии // Альманах библиофила. — Москва, 1980. — Вып. 9. — С. 229–235.

[Мачтет Григорий Александрович] // Материалы свода памятников истории и культуры РСФСР. — Москва, 1980. — С. 147–148.

Гаврилов И. Н. Григорий Александрович Мачтет (1852–1901) // Рязанский комсомо-

лец. — 1982. — 22 апр. — С. 4 : фот.

Дом на улице Свободы // Приокская правда. — 1988. — 10 янв. — С. 4 : фот.

Майорова О. Е. Мачтет, Григорий Александрович // Русские писатели : биобиблиогр. слов. : [в 2 ч.]. — Москва, 1990. — Ч. 2 : М–Я. — С. 17–20. — Библиогр.: с. 20.

Мачтет Григорий Александрович // Рязанская энциклопедия : справ. материалы. — Рязань, 1992. — Т. 4 : Гаврилов И. Н. Литературная Рязань : биобиблиогр. слов. — С. 64–65.

Не сохранили, не сберегли / подгот. В. Зубанов // Приокская новь. — Рыбное (Ряз. обл.), 1992. — 25 февр. — С. 3–4 : фот.

Меламед Е. И. Мачтет Григорий Александрович : [03(15).09.1852, г. Луцк Волынской губ. — 14(27).08.1901, Ялта, похоронен в Алупке] // Русские писатели, 1800–1917 : биогр. слов. — Москва, 1994. — Т. 3 : К–М. — С. 547–549 : фот. — Библиогр.: с. 547–549.

Майорова О. Е. Мачтет Григорий Александрович (03(15).09.1852, г. Луцк Волынской губ. — 14(27).08.1901, Ялта) // Русские писатели, XIX век : библиогр. слов. : в 2 ч./ под ред. П. А. Николаева. — Москва, 1996. — Ч. 2 : М–Я. — С. 273–275.

[Мачтет Григорий Александрович (1852–1901)] // Дон. — 1996. — № 2/3. — С. 212.

Степанов В. В Баграмове // Рязанский следопыт. — 1997. — № 3. — С. 22–25 : фот.

Яковлев В. Свободы гордой вдохновенье // Рязанские ведомости. — 1998. — 13 янв. — С. 3 : фот.

Мачтет Григорий Александрович (1852–1901) // Поэзия Рязанского края, XIX век : хрестоматия / сост.: В. А. Братанова, Р. Я. Вишнякова, Ю. В. Лазарев. — Рязань, 2001. — С. 45–48.

Степанов В. «Где гнутся над омутом лозы...» : к 100-летию со дня смерти Григория Александровича Мачтета // Приокская газета. — 2001. — 4 июля. — С. 3.

Баграмовский гимн // Аргументы и факты. — 2004. — № 52 (дек.). — Прил.: с. 18. — (АиФ-Рязань).

Физиков В. М. Новое о Г. А. Мачтете // Скромная служба «при тексте» : работы разных лет о поэзии и прозе. — Санкт-Петербург, 2010. — С. 316—327.

Физиков В. М. Проблема народа в романе Г. А. Мачтета «И один в поле воин» // Там же. — С. 328—350.

Физиков В. М. Проблема народа в памфлете Г. А. Мачтета «Иван» // Там же. — С. 351—371.

Судакова Н. «Одинокий, забытый, бреду я по свету...» : штрихи к портрету Т. Г. Мачтета // Приокская новь. — Рыбное (Ряз. обл.), 2011. — 21 окт. — С. 4–5 : фот.

Нагорнов В. П. Герой революционного гимна, из рода ряжских дворян, студент-медик — Павел Феоктистович Чернышев // Материалы Двенадцатых краеведческих чтений памяти В. И. Гаретовского (25–26 февраля 2016 г.). — Рязань, 2018. — С. 280–299.

Нагорнов В. П. Григорий Александрович Мачтет как создатель стихотворения «Последнее прости» — литературной основы революционного гимна «Замучен тяжелой неволей...» // Российский научный журнал. — 2017. — № 1 (54). — С. 39–51 : фот.

В. П. Нагорнов

Музей К. Э. Циолковского
(55 лет со дня открытия)

Сентябрь 17 1967

17 сентября 2022 г. отмечает свой 55-й день рождения единственный в Рязанской области музей космической тематики – музей К. Э. Циолковского, расположенный в с. Ижевском Спасского района.

Грандиозное мировое событие – полет Юрия Алексеевича Гагарина в космос – побудило общественность села написать письмо первому космонавту планеты с приглашением посетить родину теоретика космонавтики.

«С большим удовольствием прочитал письмо, в котором вы описываете родину К. Э. Циолковского. Я слышал о селе, в котором родился Константин Эдуардович, очень хотелось бы побывать там, но в настоящее время приехать не могу в связи с занятостью по службе. Сердечное спасибо вам за приглашение посетить ваши чудесные места, связанные с именем Константина Эдуардовича. Благодарные потомки никогда не забудут человека, предвидевшего наше славное настоящее. Как только представится мне возможность, я обязательно приеду к вам... Летчик-космонавт СССР Ю. А. Гагарин».

Так ответил Юрий Алексеевич на письмо жителей. Этот ответ стал экспонатом № 1 будущего музея. Инициаторами его создания выступили уроженцы Ижевского: заслуженный врач Латвии С. А. Агурейкин, заслуженный деятель науки Туркменской ССР И. А. Мосолов; учителя Ижевской средней школы Н. И. Манкевич, П. Д. Акишин и В. А. Тепляков, бывший бухгалтер С. М. Вострухин, заведующая библиотекой А. А. Кадаева и журналист районной газеты «Знамя» А. И. Коваль.

Через 110 лет после отъезда семьи Циолковских из Ижевского было нелегко искать свидетельства её жизни на Рязанской земле. Этот период был очень скудно освещен и в биографической литературе. Материал для музея собирался буквально по крупицам: инициаторы музея отправились в Калугу, обращались к родственникам Циолковского, в Мемориальный музей ученого, в Московский политехнический музей, Рязанский историко-архитектурный музей-заповедник, областную библиотеку, областной

архив, архив Академии наук СССР. Идея открытия музея везде встречала одобрение и поддержку. Понемногу стала вырисовываться концепция, появлялись экспонаты. Поддержали его создание также районные и областные оорганы управления. На первом этаже здания, в котором располагался сельский совет, была выделена площадь. Благодаря помощи местных организаций и населения в помещении был сделан ремонт, приобретено необходимое оборудование, мебель. Оформление экспозиции было выполнено студентами Рязанского художественного училища. Торжественное открытие музея состоялось 17 сентября 1967 г., в 110-ю годовщину со дня рождения К. Э. Циолковского. В этот день Ижевское посетило более 1 000 человек.

Первое время работа велась на общественных началах: музей открывался, когда приходили посетители, экскурсии проводили бесплатно. Экспозиция располагалась в трех небольших залах. В первом был представлен краеведческий материал, рассказывающий о том, каким было с. Ижевское в XIX в., археологическая и нумизматическая коллекции, переданные школьным музеем. Второй зал был посвящен знаменитому земляку – К. Э. Циолковскому, проложившему человечеству дорогу в космос. Третий знакомил с достижениями советской космонавтики, с тем, как воплощаются мечты ученого о космических полетах. Через два года после открытия, благодаря ходатайствам перед Министерством культуры РСФСР, специальной комиссией было вынесено решение о целесообразности существования музея. В 1969 г. музей стал филиалом Рязанского историко-архитектурного музея-заповедника, для него выделили две штатные единицы: заведующего и научного сотрудника.

Анатолий Иванович Коваль принял на себя заведование музеем, по-настоящему увлекся поисками новых материалов о жизни и деятельности К. Э. Циолковского (особенно его рязанского периода), о претворении в жизнь идей ученого и об успехах в развитии космонавтики. Он стал душой этого нового интересного начинания, полностью захватившего его и ставшего делом всей его жизни.

Постепенно налаживались связи с другими музеями, библиотеками, архивами, большую помощь оказывали уроженцы с. Ижевского. Много сделал для музея работник центрального аппарата КПСС А. П. Балашов. Алексей Павлович организовывал ежегодные встречи земляков

у памятника Константину Эдуардовичу на Аллее Героев космоса в Москве, на которые всегда приглашали много интересных людей, в том числе и космонавтов. Это увеличивало популярность музея и число его друзей.

За шесть лет работы музей посетили почти 40 000 человек. Посетители были из различных городов нашей страны, а также зарубежных стран. Кроме экскурсий проводились лекции, доклады и уроки в музее, школах и других организациях села и района с охватом более 6 000 слушателей. В первые годы существования удалось сделать ряд интересных архивных находок и уточнить сведения о раннем рязанском периоде жизни семьи Циолковских, обнаружить дом, в котором родился основоположник космонавтики. Фонды постепенно пополнялись новыми материалами, но хранить их было негде. Также не было рабочего места для сотрудников. Требовалось расширение площади музея.

В мае 1974 г. решением Спасского районного исполнительного комитета под музей было передано располагавшееся при въезде в село здание бывшей больницы. На следующий год реставрационная мастерская приступила к его капитальному ремонту и реконструкции. Параллельно велись работы по разработке тематического плана новой экспозиции. По инициативе А. П. Балашова было принято решение об установлении памятника – бюста К. Э. Циолковского.

17 сентября 1977 г., к 120-й годовщине со дня рождения К. Э. Циолковского, состоялось торжественное открытие новой экспозиции музея в новом здании и памятника основоположнику теоретической космонавтики (скульпторы А. П. Усаченко и П. М. Криворуцкий, архитектор И. И. Сенченко). На открытии присутствовал Герой Советского Союза летчик-космонавт Ю. Н. Глазков. Оформлением экспозиции музея занималась группа художников Рязанского отделения Художественного фонда РСФСР по главе с Владимиром Федоровичем Шиповым.

В 1982 г., к 125-летию со дня рождения К. Э. Циолковского, была сделана пристройка к зданию музея. В ней разместились космическая техника и оборудование, а также спускаемый аппарат космического корабля «Союз-22», на котором космонавт-рязанец, дважды Герой Советского Союза В. В. Аксёнов вместе с командиром корабля летчиком-космонавтом дважды Героем Советского Союза В. Ф. Быковским вернулись

на Землю. На торжественном открытии обновленной экспозиции присутствовал космонавт В. В. Аксёнов.

В 2007 г., к 150-летию со дня рождения К. Э. Циолковского, вошел в состав музея и был отреставрирован дом, в котором родился основоположник космонавтики.

В настоящий момент музей К. Э. Циолковского – самостоятельное учреждение. Его фонды насчитывают более 8 000 единиц хранения.

Экспозиция музея постоянная. Первый зал подробно знакомит посетителей с биографией К. Э. Циолковского, в особенности, с рязанским периодом жизни ученого. Экспонируются фотографии его родителей и братьев, дома, в котором он родился, фотокопия выписки из метрической книги Никольской церкви, в которой сделана запись о рождении К. Э. Циолковского. Воспроизведен бытовой интерьер из вещей XIX–начала XX в., собранных силами жителей села и дающих представление об обстановке комнаты, в которой жила семья Циолковских. Экспонируется единственная детская фотография Константина Эдуардовича в возрасте пяти лет, самые ранние работы ученого, начатые еще в Рязани.

Второй зал музея посвящен научным интересам К. Э. Циолковского. Ученый писал: «Основной мотив моей жизни – сделать что-нибудь полезное для людей, не прожить даром жизни, продвинуть человечество хоть немного вперед. Вот почему я интересовался тем, что не давало мне ни хлеба, ни силы. Но я надеюсь, что мои работы... дадут обществу горы хлеба и бездну могущества». В экспозиции зала отражен вклад Константина Эдуардовича в самые различные научные и технические вопросы: аэродинамика, авиация и воздухоплавание, космонавтика, ракетная техника, философия и социология, скоростной наземный транспорт, альтернативные источники энергии.

Третий и четвертый залы посвящены воплощению в жизнь космических идей ученого. Посетители могут познакомиться с материалами о работе первых ракетных научно-исследовательских и конструкторских организаций, об этапах развития космонавтики, увидеть макеты и оригиналы космической техники, воображаемо побывать на естественном спутнике нашей планеты – Луне. В экспозиции четвертого зала представлены также материалы о жизни и деятельности еще одного знаме-

нитого уроженца Рязанской земли – дважды Героя Социалистического Труда, ученого, конструктора, специалиста в области ракетно-космической техники, академика В. Ф. Уткина.

В доме-усадьбе К. Э. Циолковского в 2021 г. реализован проект реэкспозиции цокольного этажа «Ремесла Ижевской волости», рассказывающий о старинных и почти забытых профессиях, широко распространенных в то время, когда здесь жили родители будущего ученого. Выставка интересна тем, что ознакомиться с ней можно самостоятельно, без участия экскурсовода, роль которого будет выполнять медиагид – планшет с загруженной программой. Используя гаджет, можно послушать информацию по каждому разделу, а также подробнее узнать об отдельных предметах, в том числе и не представленных в экспозиции. Обобщить и закрепить знания поможет интерактивный сенсорный стол, для которого разработано индивидуальное программное обеспечение с набором познавательных игр. В качестве дополнительного интерактива установлена цифровая фоторамка, на которой демонстрируется тематический документальный фильм.

Несмотря на удаленность от крупных городов и трасс, музей сегодня, как и прежде, пользуется популярностью. География посетителей очень обширна. Это жители практически всех регионов нашей страны: от северных рубежей до южных, от Калининграда до космодрома Восточный. Кроме того, музей посещают гости из ближнего и дальнего зарубежья. Оценка работы музея отражена в многочисленных отзывах посетителей и наградах, полученным от самых разных организаций. Поддерживаются контакты с музеями К. Э. Циолковского и космонавтики из других регионов, Ассоциацией музеев космонавтики, предприятиями и организациями космической отрасли, Федерацией космонавтики России.

Оформляются выставки, проводятся различные мероприятия: конференции и праздники, встречи, занятия, беседы и лекции. С 2011 г. действует образовательная программа для учащихся «Основы астрономии и космонавтики».

55 лет – возраст достаточной зрелости, когда уже можно подводить определенные итоги. За годы работы был накоплен богатый опыт работы с посетителями, сложилась система ценностей и приоритетов, создана

особая атмосфера, делающая Музей К. Э. Циолковского непохожим на другие музеи. Эту атмосферу чувствуешь сразу, как только переступаешь порог, и ее замечают практически все гости. А для сотрудников – это поистине второй дом, особое место, родной и близкий друг. Он, как ребенок, нуждается в защите и помощи, и, как ребенок, отдает тебе невообразимое богатство разнообразных эмоций, заставляет размышлять, учит, удивляет и восхищает. Казалось бы, ты знаешь о нем все, но он так и остается до конца непознанным, ставит перед тобой новые и новые вопросы. Впереди у музея еще долгие годы творческой интересной работы, а значит, много новых открытий и достижений.

Е. Ю. Працко, научный сотрудник Музея К. Э. Циолковского

Литература:

Музей К. Э. Циолковского в селе Ижевском : [буклет]. — [Рязань : б. и., б. г.]. — 1 л. (слож. втрое) : ил.

Музей К. Э. Циолковского в селе Ижевском : [буклет]. — [Рязань : б. и., 1977]. — 1 л. (слож. втрое) : ил.

Музей К. Э. Циолковского в Ижевском : путеводитель / сост. А. И. Коваль. — Рязань : Московский рабочий, 1982. — 31 с. : ил.

Музей К. Э. Циолковского в Ижевском : путеводитель / сост. А. И. Коваль. — Рязань : Московский рабочий, 1990. — 28 с. : ил.

150 лет со дня рождения К. Э. Циолковского / Ряз. гос. радиотехн. ун-т. — Рязань : [б. и.], 2007. — 3 л., слож. втрое : ил.

Музей К. Э. Циолковского в селе Ижевском : [буклет]. — [Рязань : б. и., 2017]. — 1 л. (слож. втрое) : ил.

* * * * *

Кердода А. На родине К. Э. Циолковского // Сталинское знамя. — 1950. — 20 сент. — С. 2.

Коваль А. На родине К. Э. Циолковского : // Приокская правда. — 1967. — 17 сент. — С. 3 ; 1974. — 12 апр. — С. 3.

Яковлев В. Звезды над Ижевским // Там же. — 1970. — 10 апр. — С. 3.

Коваль А. В нашем музее // Знамя. — Спасск (Ряз. обл.)., 1976. — 30 марта. — С. 3.

Родина Л. В музее Циолковского // Приокская правда. — 1977. — 1 июля. — С. 3.

Анатольев А. Его родина : стихотворение // Знамя. — Спасск, 1977. — 17 сент. — С. 2.

Коваль А. Великий рязанец : к 120-летию со дня рождения К. Э. Циолковского // Там же. — 1977. — 17 сент. — С. 2.

Родина Л. На родине Циолковского : открытие памятника и нового здания музея Циолковского в Ижевском // Приокская правда. — 1977. — 20 сент. — С. 1, 4.

Федулов В. Память, отлитая в бронзу : открытие памятника Циолковского в Ижевском // Рязанский комсомолец. — 1977. — 20 сент. — С. 1, 3.

Коваль А. В гости к Циолковскому : [экспозиция в музее] // Знамя. — Спасск, 1977. — 17 нояб. — С. 2.

Панкратов В. «И первые смелые мысли...» // Приокская правда. — 1978. — 12 апр. — С. 4.

Коваль А. Музей на родине Циолковского // Земля и Вселенная. — 1979. — № 3. — С. 72–74.

Башков В. История одного музея // Юность. — 1979. — № 4. — С. 104–106.

Башков В. Колыбель гения // Рязанский комсомолец. — 1979. — 19 июня. — С. 3.

Коваль А. В музее К. Э. Циолковского // Знамя. — Спасск, 1979. — 3 нояб. — С. 4.

Коваль А. Экспозиции пополняются // Там же. — 1980. — 24 июня. — С. 3.

Швецов В. Экспонат из космоса // Правда. — 1980. — 12 авг. — С. 6.

На родине ученого // Приокская правда. — 1981. — 12 апр. — С. 3.

Панкратов В. Музей меняет облик // Там же. — 1982. — 11 сент. — С. 4.

Белецкая В. Дверь в космос // Огонек. — 1982. — № 38. — С. 24–25 : фот.

Голдабенков В. На родине основоположника космонавтики : новая экспозиция в музее // Знамя. — Спасск, 1982. — 16 сент. — С. 2.

Радченко Г. «Корни мои в Рязанской земле...» // Рязанский комсомолец. — 1982. — 16 сент. — С. 2, 3.

Яковлев В. Звезды над Ижевским // Там же. — 1982. — 16 сент. — С. 2, 3.

На родине К. Э. Циолковского : о торжествах, посвященных 125-летию со дня рождения ученого // Приокская правда. — 1982. — 21 сент. — С. 1.

Праздник в Ижевском : к 125-летию со дня рождения К. Э. Циолковского // Знамя. — Спасск, 1982. — 21 сент. — С. 1.

На родине Циолковского // Известия. — 1982. — 24 сент. — С. 3.

Кофанова Т. К Циолковскому, в Ижевское // Там же. — 1983. — 23 нояб. — С. 6.

Панкратов В. Земля Циолковского // Приокская правда. — 1986. — 12 апр. — С. 3.

Потапов А. «В погоне за светом и пространством» // Авангард. — Ряжск (Ряз. обл.), 1986. — 12 апр. — С. 4.

Яковлев В. Дело всей жизни : [о директоре музея К. Э. Циолковского А. И. Ковале] // Приокская правда. — 1987. — 5 сент. — С. 3.

Павловский В. Юбилей великого ученого // Там же. — 1987. — 18 сент. — С. 1.

Круглов Л. Хранители земной колыбели // Сельская жизнь. — 1992. — 11 янв. — С. 5, 6.

В Ижевском под Рязанью / фот. С. Пастушенко // Приокская газета. — 1993. — 14 апр. — С. 4.

Алимова Н. А. Музей К. Э. Циолковского // Рязанская энциклопедия / гл. ред. В. Н. Федоткин. — Рязань, 1995. — С. 329–330.

Алимова Н. А. Музей К. Э. Циолковского // Рязанская энциклопедия / гл. ред. В. Н. Федоткин. — Рязань, 1999. — Т. 1 : А–М. — С. 641.

Лисицына Н. Музей космонавтики — вечный памятник его создателю А. И. Ковалю // Спасские вести. — 2001. — 23 мая. — С. 3.

Фролина Р. «Чтоб достойно могли мы жить...» // Там же. — 2002. — 20 сент. — С. 1.

Егоров С. Полет продолжается : в Музее им. К. Э. Циолковского // Там же. — 2003. — 30 апр. — С. 4.

Седов М. Истоки : музей на родине К. Э. Циолковского // ЭЖ–Русь. — Рязань, 2004. — № 14 (14 апр.). — С. 15.

Гордиенко В. Крышу снесло // Рязанские ведомости. — 2005. — 20 июля. — С. 3.

Андреев И. Два года до юбилея // Спасские вести. — 2005. — 12 авг. — С. 1.

Флорин Д. Брошенная колыбель // Московский комсомолец в Рязани. — 2006. — № 3 (18–25 янв.). — С. 19.

Гаврилова Р. П. Заслуга А. И. Коваля неоценима // Спасские вести. — 2006. — 16 июня. — С. 4.

Коваль А. И. «Я активно пропагандировал музей» : (из автобиографии) // Там же. — 2006. — 12 июля. — С. 2.

Андреев И. Ижевский музей должен перейти на областное финансирование // Там же. — 2006. — 11 авг. — С. 3.

Мелешкин А. М. О телеграмме Фурцевой и дружбе с композитором Новиковым // Там же. — 2006. — 22 нояб. — С. 3.

Егоров С. В преддверии великой даты // Там же. — 2007. — 25 мая. — С. 1, 2.

Юрьев С. За гуманизм и служении России : [директор Ижевского музея Н. В. Лисицына награждена медалью им. М. М. Шолохова] // Там же. — 2007. — 25 мая. — С. 1.

Яковлев В. И. Четвертая высота музея // Рязанские ведомости. — 2007. — 27 июля. — С. 9 : фот.

Толстов В. На родине Циолковского // Там же. — 2007. — 24 авг. — С. 24

Рязанцы отметят юбилей Циолковского // Панорама города. — 2007. — № 36 (5 сент.). — С. 2.

Лисицына Н. Ижевская земля подарила человечеству гения // Спасские вести. — 2007. — 7 сент. — С. 1, 2.

Гордиенко В. К. Э. Циолковский: «Корни-то мои в рязанской земле...» // Рязанские ведомости. — 2007. — 8 сент. — С. 1 ; То же // Под знаком Меркурия. — Рязань, 2007. — № 12–13 (авг. – сент.). — С. 22.

Кашина А. Опередивший время // Молодежная среда. — Рязань, 2007. — № 28 (12 сент.). — С. 2.

Суворова А. О торжествах в селе Ижевское, посвященных гению планетарного масштаба К. Э. Циолковскому / А. Суворова, А. Максимов // Спасские вести. — 2007. — 14 сент. — С. 1, 2.

Проказников В. «Корни-то мои в рязанской земле...» // Сельская жизнь. — 2007. — 20–26 сент. — С. 15.

Лисицына Н. В. История создания и работа музея К. Э. Циолковского на его родине в селе Ижевское // К. Э. Циолковский — 150 лет со дня рождения. Космонавтика. Радиоэлектроника. Геоинформатика : 5-я междунар. науч.-техн. конф., Рязань, 5–7 сент. 2007 г. : тез. докл. — Рязань, 2007. — С. 282–284.

История создания музея // Рязанский ежегодник'2007. — Рязань, 2008. — [Вып. 11]. — С. 49.

Лисицына Н. В. С визитом на родину К. Э. Циолковского // Спасские вести. — 2010. — 2 февр. — С. 3, 4.

Колкер М. Золотая петля Рязани // ДомоСтрой. — 2010. — № 46 (24 нояб.). — С. 12–13.

Лисицына Н. В. Музей К. Э. Циолковского на Рязанской земле : история и современность // Истоки и становление космической идеи на Рязанской земле : материалы регион. науч.-практ. конф. [РГУ], посвящ. официальному открытию Года рос. космонавтики в Ряз. обл. — Рязань, 2011. — С. 115–119.

Працко Е. Год космонавтики в области открыт // Спасские вести. — 2011. — 11 марта. — С. 5.

О представлении в ЦК КПРФ к награждению памятной медалью «50 лет космонавтики» : постановление бюро Ком. Ряз. обл. отд-ния КПРФ : [награжден заслуженный работник культуры РФ, один из организаторов музея К. Э. Циолковского в с. Ижевское А. М. Мелешкин] // Приокская правда. — 2011. — 31 марта. — С. 2.

Синюкова Е. Корни-то мои в рязанской земле... // Рязанские ведомости. — 2011. — 7 апр. — С. 3.

Синюкова Е. Славные вехи истории музея К. Э. Циолковского // Спасские вести. — 2011. — 8 апр. — С. 1, 2.

Бобров Д. Малая родина космонавтики // Наука и жизнь. — 2011. — № 4. — С. 10–14.

Шумилин Н. Из музея Циолковского как из космического путешествия // Спасские вести. — 2011. — 3 июня. — С. 4.

Митюкова О. Человек и музей : [об А. И. Ковале] // Там же. — 2011. — 1 июля. — С. 5.

Участники Планетарного конгресса на родине К. Э. Циолковского // Там же. — 2011. — 7 окт. — С. 4.

[Встреча в музее] // Рязанские ведомости. — 2011. — 13 окт. — С. 1.

Алексеев Ю. И. Юные космические мечтатели // Спасские вести. — 2011. — 21 окт. — С. 5.

Лисицына Н. В. История музея космонавтики им. К. Э. Циолковского в селе Ижевское Спасского района Рязанской области //

Творческое наследие К. Э. Циолковского : (к 155-летию со дня рождения ученого) : материалы межрегион. науч.-практ. конф. 26 сент. 2012 г. — Рязань, 2012. — С. 30–35.

Митюкова О. Калейдоскоп космических дел // Спасские вести. — 2012. — 20 апр. — С. 5.

Космический музей // Рязанские ведомости. — 2012. — 19 мая. — С. 4.

Приглашает космический музей // Спасские вести. — 2012. — 1 июня. — С. 5.

Цыдакова И. А. Музей К. Э. Циолковского // Рязанский ежегодник. — Рязань, 2013. — Вып. 17. — С. 51 : фот.

Митюкова О. ...К просторам Вселенной // Спасские вести. — 2013. — 12 апр. — С. 5.

Лисицына Н. Увлеченный великой личностью : [об А. И. Ковале] // Рязанские ведомости. — 2013. — 1 июня. — С. 3 : фот.

К зубрам и Циолковскому / подгот. И. Сысоев // Рязанские зори. — Соколовка (Ряз. ряз. обл.), 2013. — 6 сент. — С. 2.

Астахова О. Музей К. Э. Циолковского : история создания // Музей. — 2013. — № 10. — С. 9 : фот.

Школьники — о космосе / подгот. Л. Иванова // Рязанские ведомости. — 2013. — 9 окт. — С. 4.

Астахова О. Братьям Уткиным посвящалось // Спасские вести. — 2014. — 3 янв. — С. 5.

Астахова О. Подвиг Гагарина // Там же. — 2014. — 28 марта. — С. 5.

Працко Е. Не ради славы, а ради музея : [о директоре музея Н. В. Лисицыной] // Там же. — 2016. — 4 марта. — С. 1, 7.

Цыдакова И. «Звёздный сын Земли» // Там же. — 2016. — 8 апр. — С. 1.

Смысленова Е. Ночь в музее / Е. Смысленова, Н. Никишкина // Там же. — 2016. — 3 июня. — С. 4.

Молодежи рассказали о Циолковском : просветительская акция // Рязанские ведомости. — 2016. — 14 дек. — С. 2.

Працко Е. «Космос объединяет» // Спасские вести. — 2017. — 10 февр. — С. 4.

Ершова М. «Наше наследие – наши земляки» // Там же. — 2017. — 7 апр. — С. 4.

Цыдакова И. «Сквозь мечту – к звездам» // Там же. — 2017. — 7 апр. — С. 1.

Батова Е. В день первого полета человека в космос // Там же. — 2017. — 21 апр. — С. 2.

Юбилею посвящается // Рязанские ведомости. — 2017. — 27 июля. — С. 2.

Цыдакова И. Готовимся к празднованию / подгот. Е. Зацепина // Спасские вести. — 2017. — 28 июля. — С. 2.

Працко Е. Ю. Музей К. Э. Циолковского в селе Ижевском // Земля и Вселенная. — 2017. — № 5 (сент.–окт.). — С. 92–101 : фот.

Драган О. Научное наследие : в минувшее воскресенье в Ижевском отметили 160-летие со дня рождения своего земляка, основоположника теоретической космонавтики Константина Эдуардовича Циолковского // Рязанские ведомости. — 2017. — 19 сент. — С. 4.

Астафьев В. «Космический рейс» — в Ижевском // Там же. — 2017. — 21 сент. — С. 6.

Цыдакова И. Великому ученому посвящается // Там же. — 2017. — 29 сент. — С. 3 : фот.

Батова Е. Открыл дорогу в космос // Там же. — 2017. — 6 окт. — С. 1, 2.

Иванова Л. Космические перспективы // Там же. — 2018. — 2 февр. — С. 2.

Цыдакова И. «Уроки из космоса» // Спасские вести. — 2018. — 13 апр. — С. 1.

Никишкина Н. Двойной праздник // Там же. — 2018. — 27 апр. — С. 6.

Цыдакова И. «Приземлился» в селе Ижевское // Там же. — 2018. — 18 мая. — С. 1.

«Сквозь мечту к звездам» // Там же. — 2019. — 20 сент. — С. 1.

Батова Е. Гений космоса // Там же. — 2019. — 25 окт. — С. 2.

Батова Е. Экскурсия не выходя из дома // Там же. — 2020. — 22 мая. — С. 5.

Клемешева Т. Во граде чудесном и светлом : [о директоре музея Н. Н. Медведкове] // Рязанские ведомости. — 2020. — 7 авг. — С. 14 : фот.

Цыдакова И. Опередивший время // Спасские вести. — 2020. — 9 окт. — С. 5.

Скрипников М. С прицелом на Вселенную // Рязанские ведомости. — 2021. — 12 февр. — С. 7 : фот.

Новыми экспонатами пополнился музей К. Э. Циолковского в селе Ижевское // Спасские вести. — 2021. — 9 апр. — С. 3.

Працко Е. Невидимые нити судеб великих людей // Там же. — 2021. — 9 апр. — С. 1, 2.

Зацепина Е. «Когда шагнул он неба выше» // Там же. — 2021. — 16 апр. — С. 1, 2.

На родину Циолковского : [о посещении музея космонавтом-испытателем А. Н. Овчининым] // Там же. — 2021. — 23 апр. — С. 1.

Батова Е. Ночь искусств, творчества, впечатлений // Там же. — 2021. — 28 мая. — С. 5.

Батова Е. Поддержка в рамках национального проекта // Там же. — 2021. — 23 июля. — С. 1, 2.

Необычный интерактивный стенд установили рядом с музеем Циолковского в селе Ижевское // Там же. — 2021. — 1 окт. — С. 4.

Список литературы подготовила
Т. Ю. Ткачева

Рязанская область *(К 85-летию со дня образования согласно постановлению Центрального исполнительного комитета СССР «О разделении Московской области на Тульскую, Рязанскую и Московскую области»)*	**Сентябрь 26 1937**

Административно-территориальное деление страны является её «каркасом», основой для её внутреннего развития. Поэтому Постановление ЦИК СССР от 26 сентября 1937 г. о создании Рязанской области стало важной вехой как в истории нашего региона, так и всей страны[1].

Рязанский край, как один из регионов расселения восточнославянского этноса, сложился в X–XI вв., когда на среднее течение Оки пришли восточнославянские переселенцы. Здесь возникла составная часть Древней Руси – Муромо-Рязанская земля, ее первое упоминание в письменных источниках относится к 1096 г. Затем из её состава выделились Муромское и Рязанское княжества. Рязанское княжество первым встретило в 1237 г. монголо-татарское войско. Во второй половине XIV в. в эпоху правления рязанского князя Олега Ивановича Рязань, наряду с Литовским и Московским княжествами, стала одним из потенциальных центров объединения восточнославянских земель. В следующем столетии Рязанская земля все больше попадала в сферу влияния Московского княжества. В 1521 г. она потеряла остатки политической самостоятельности и стала частью Российского единого государства. Вплоть до начала XVII в. Рязанская земля была пограничным рубежом. Здесь, на Засечной черте, встречало русское войско набеги врага, не допуская его к столице. Огромную роль в консолидации общенародных сил рязанцы сыграли во время борьбы с иностранными интервентами в период Смутного времени.

После образования Русского единого государства в конце XV–начале XVI в. основной административно-территориальной единицей был уезд, который делился на станы и волости. К концу XVII в. их было больше сотни. На территории современной Рязанской области в XVI-XVII вв. существовали Переяславль-Рязанский, Пронский, Зарайский, Мещерский,

Щацкий, Касимовский, Ряжский, Щацкий, Кадомский уезды.

Затем граница государства отодвигалась все дальше на юг и восток. Из пограничной Рязанская земля становилась одним из центральных регионов Российской империи. Перед властями постоянно расширяющего свои границы государства возникал вопрос об организации эффективного управления огромной территорией. Одним из важных направлений решения этой проблемы стали поиски оптимального административно-территориального деления страны.

В XVIII–начале XX в. высшей административно-территориальной единицей Российской империи были губернии, которые делились на уезды. Первые восемь губерний были созданы по указу Петра I в декабре 1708 г. Первоначально города будущей Рязанской губернии с уездами были приписаны к разным губерниям: Московской, Казанской и Азовской. Созданные в 1709 г. губернии оказались очень обширными, что затрудняло управление. Поэтому в 1719 г. они стали подразделяться на отдельные провинции. Была создана Переяславль-Рязанская провинция Московской губернии, в которую вошли города Переяславль-Рязанский, Зарайск, Михайлов, Пронск и Сапожок с уездами. Данков и Скопин вошли в состав Елецкой провинции, Касимов – в Щацкую провинцию, Ряжск вошел в состав Тамбовской провинции Воронежской губернии (до 1725 г. она называлась Азовской).

Окончательно административно-территориальная структура Российской империи сложилась во второй половине XVIII в. В 1775 г. Екатерина II провела реформу местного управления, которая получила название «губернской». Существовавшие губернии были разукрупнены, т. е. были разделены на более мелкие единицы. Первоначально вся территория страны была разделена на 40 губерний, затем их число росло. Эта система административно-территориального деления России просуществовала вплоть до 1917 г. К этому моменту на ее территории существовало 78 губерний и 21 область.

Указом от 28 февраля 1778 г. была учреждена Переяславль-Рязанская губерния, которая должна была быть разделена на 11 уездов[2]. 24 августа 1778 г. появился указ «Об учреждении Рязанского наместничества», в котором перечислялись уже 12 уездных центров[3]. Губернским центром стал Переяславль-Рязанский, который после 1780 г. официально

стал называться Рязанью. Особенностью Рязанской губернии по сравнению с большинством других административно-территориальных единиц было «эксцентрическое» расположение главного города по отношению к основной территории региона. Расположенный ближе к северной границе губернии, он в экономический плане выступал не столько как центр всего региона, сколько как транзитный пункт на пути из южных районов к Москве. После этого внешние административные границы Рязанской губернии оставалась неизменными до 20-х годов XX в.

Революционные события 1917 г. положили начало изменению административно-территориального деления страны. Первые из них произошли ещё при Временном правительстве, продолжались они в годы Гражданской войны по инициативе как Советского правительства, так и его противников.

Первоначально эти перемены затронули только внутреннее деление Рязанской губернии. Но в 1920-х гг. стали меняться и её внешние административные границы. Постановлением ВЦИК РСФСР от 4 мая 1922 г. в состав Московской губернии был передан Егорьевский уезд. Постановлением от 4 января 1923 г. в состав Рязанской губернии вошли Елатомский и Щацкий уезды (без трёх волостей) Тамбовской губернии. В 1926 г. в состав Владимирской губернии вошли Гусь-Железный и ряд других населенных пунктов Касимовского уезда.

В целях сокращения средств на финансирование административного аппарата было сокращено число уездов и волостей. К 1925 г. в губернии насчитывалось 8 уездов и 65 волостей; 6 ранее существующих уездов и большая часть волостей были упразднены. На протяжении 1920-х гг. руководство СССР помимо национально-государственного строительства, под которым понималось создание национальных образований разного уровня (союзных, автономных республик и областей) искало новые формы административно-территориального деления регионов с преобладанием русского населения. Было принято решение о ликвидации дореволюционной системы деления на губернии и замены их на более крупные территориальные единицы, охватывающие целые экономические районы страны, которые назвали «областями». Первоначально они создавались на востоке и юге РСФСР. Области, в свою очередь, делились на округа и районы.

В Центральной России эти перемены в административно-территориальном делении начались в 1929 г. и совпали с таким социальным процессом как массовая коллективизация сельского хозяйства. В этом году Рязанская губерния была ликвидирована. Большая часть ее территории вошла в состав Рязанского округа Центрально-Промышленной области, которая с июня 1929 г. стала называться Московской. Она включала десять округов, расположенных на территории ранее существующих Московской, Рязанской, Тверской, Тульской, а также частично Владимирской и Калужской губерний. В Рязанский округ вошли населенные пункты бывших Касимовского, Ряжского, Сасовского, Спасского уездов в их полном составе, а также части Зарайского, Рязанского и Скопинского уездов. Округ подразделялся на 27 районов.

Юго-западная часть бывшей Рязанской губернии вошла в состав созданной в мае 1928 г. Центрально-Черноземной области, главным городом которой стал Воронеж.

Существование такой административно-территориальной единицы как округ оказалось кратковременным. ЦИК и СНК СССР 23 июня 1930 г. приняли постановление «О ликвидации округов», которое вступило в силу с 1 октября 1930 г. Оно гласило, что с отменой округов границы сельсоветов и районов не меняются. Таким образом, с 1930 г. по 1937 г. основная часть бывшей Рязанской губернии являлась частью Московской области, а город Рязань – одним из городов областного подчинения в её составе. Согласно постановлению ЦИК «О новой структуре Московской области» от 2 марта 1935 г., она делилась на 130 районов, из которых 39 войдут со временем в состав Рязанской области. Руководить такой обширной и сложной по составу административно-территориальной структурой в условиях быстрого социально-экономического и культурного развития становилось всё труднее.

Поэтому во второй половине 1930-х гг. начинается новый этап реорганизации административно-территориального деления СССР и входящих в него союзных республик. Начало ему положило принятие в 1936 г. новой Конституции СССР, получившей название «сталинской». С 1937 по 1941 г. на территории РСФСР были образованы 17 новых областей и краев.

Постановление ЦИК СССР от 26 сентября 1937 г. разделило Мо-

сковскую область на три части: Московскую, Тульскую и Рязанскую. В состав Рязанской области в тот момент вошли 39 районов, выделенных из бывшей Московской области, и 13 районов из Воронежской области. По своим очертаниям она была близка к губернским границам 1929 г. На 1 января 1938 г. территория области составляла 50,2 тыс. кв. км, на которой располагалось 6 860 населённых пунктов. Это было несколько больше, чем ранее существовавшая Рязанская губерния (она составляла в 1916 г. около 42 тыс. кв. км, в 1923 г. – 46,6 тыс. кв. км).

Для руководства работой по созданию новых областей создавались временные органы. Главным из них было Оргбюро ЦК ВКП(б) по региону. Утверждение первого и второго секретаря оргбюро проходило по решению Политбюро ЦК ВКП (б) во главе с И. В. Сталиным, одновременно с принятием решения о создании новой административно-территориальной единицы страны.

Председателем Оргбюро ЦК ВКП(б) по Рязанской области был назначен Степан Никонович Тарасов, опытный партийный работник, член партии большевиков с 1915 г. Он родился в крестьянской семье в Орловской губернии в 1893 г., работал на заводе в Бежице Брянской губернии, с 1918 г. служил в Красной армии. После демобилизации стал партийным работником. В 1925–1929 гг. являлся секретарем Конотопского окружкома ВКП(б), после окончания курсов марксизма-ленинизма при ЦК находился на партийной работе в Москве, где прошел путь от инструктора райкома до второго секретаря столичного городского комитета ВКП(б).

С 1 по 5 июля 1937 г. в Рязани прошла первая областная конференция ВКП(б), на которой был избран первый состав обкома партии в составе 55 членов и 15 кандидатов. На первом пленуме обкома С. Н. Тарасов был избран его первым секретарем. На этой должности он состоял на протяжении почти шести лет, в том числе в первые годы Великой Отечественной войны. В сентябре 1943 г. ЦК ВКП(б) принял постановление «О работе Рязанского обкома ВКП(б)», после которого Тарасов отозван в распоряжении ЦК и получил новое назначение на партийную работу на освобожденную от фашистских оккупантов советскую Украину[4].

Оргбюро ЦК ВКП(б) по Рязанской области руководило деятельностью Организационного комитета ВЦИК РСФСР по Рязанской обла-

сти, который действовал в Рязани с октября 1937 по январь 1940 г. Эти временные органы партийной и советской власти первоначально осуществляли все функции, которые входили в компетенцию будущих областного комитета партии и областного исполкома Совета депутатов трудящихся.

Первым председателем Организационного комитета ВЦИК РСФСР по Рязанской области был Ефим Никифорович Морозов, бывший до этого заведующим коммунальным отделом Московской области. Через десять месяцев он был отозван на работу в Москву[5]. Его приемником стал Анатолий Тимофеевич Рубичев, уроженец Рязани, ранее занимавший должность председателя Рязанского областного суда. Он пробыл в этой должности два с половиной месяца и был переведен на работу в Москву, заняв пост Председателя Верховного суда РСФСР[6]. Сменил его на посту председателя Оргкомитета ВЦИК РСФСР по Рязанской области Иван Иванович Соколов. Он работал в регионе с 1935 г. вначале в качестве второго секретаря Рязанского райкома ВКП(б), а с 1937 г. вторым секретарем обкома партии. Через 15 месяцев после его назначения в январе 1940 г. начала работу первая сессия Рязанского областного совета депутатов трудящихся, которая завершила перестройку советских учреждений региона в соответствии с Конституцией СССР 1936 г. и Конституции РСФСР 1937 г. Она избрала исполком Рязанского областного совета депутатов трудящихся и его председателя, которым и стал И. И. Соколов[7].

Так в 1937–1940 гг. сложилась структура партийного и советского управления Рязанской областью, которая с некоторыми изменениями, просуществовала вплоть до 1991 г. Внешние и внутренние административные границы региона на протяжении последующих двух десятилетий неоднократно менялись. Последнее изменения внешних границ пришлось на 1954 г., когда 10 юго-западных районов вошло в состав новообразованной Липецкой области. Внутренняя структура Рязанской области окончательно сложилась к 1965 г., когда в её состав входили 24 района, к которым в 1977 г. добавился вновь образованный Путятинский район, и 4 города областного подчинения (Рязань, Касимов, Сасово, Скопин).

[1] Постановление ЦИК СССР «О разделении Московской области на Тульскую, Рязанскую и Московскую области» 26.09.1937 // Известия ЦИК СССР и ВЦИК. № 226. 27.09.1937.
[2] ПСЗ-I. Т. XX. № 14710.

[3] ПСЗ-I. Т. XX. № 14786.
[4] О С. Н. Тарасове (1893-1955) см.: История рязанской власти. Руководители Рязанского края. 1778-2008 / под ред. П. В. Акульшина. Рязань, 2008. С. 336–343.
[5] О Е. Н. Морозове (1898-1941) см.: История рязанской власти. Руководители Рязанского края. 1778-2008 / под ред. П. В. Акульшина. Рязань, 2008. С. 336–344–347.
[6] О А. Т. Рубичеве (1903-1973) см.: История рязанской власти. Руководители Рязанского края. 1778-2008 / под ред. П. В. Акульшина. Рязань, 2008. С. 348–351.
[7] О И. И. Соколове см.: История рязанской власти. Руководители Рязанского края. 1778-2008 / Под ред. П. В. Акульшина. Рязань, 2008. С. 352–357.

Литература:

Административно-территориальное деление Союза ССР и список важнейших населенных пунктов с хронологическим перечнем постановлений об изменении границ губерний, областей и республик с 1917 по 1929 гг. / Нар. комиссариат внутренних дел РСФСР, стат. отд. — Изд. 8-е. — Москва : Изд-во Нар. комиссариата внутренних дел, 1929. — 320 с. : табл.

Административно-территориальное деление союзных республик на 1 марта 1937 г. / под ред. и с предисл. П. В. Туманова ; ЦИК СССР. — Москва : Власть Советов, 1937. — XV, 256 с., 2 вкл. л. схем и крас. карт. : схем., крас. карт.

О разделении Московской области на Тульскую, Рязанскую и Московскую области : постановление ЦИК СССР от 26.09.1937 // Известия ЦИК СССР и ВЦИК. — 1937. — 27 сент.

РСФСР : административно-территориальное деление на 1 апреля 1940 года. — Москва : Ведомости Верховного Совета РСФСР, 1940. — 491 с.

РСФСР : административно-территориальное деление на 1 июля 1945 г. с приложением изменений с 1 июля по 31 декабря / Информ.-стат. отд. при Секретариате Президиума Верховного Совета РСФСР. — 3-е изд. — Москва ; [Ленинград : Тип. № 3 Упр. изд-в и полиграфии Исполкома Ленгорсовета, 1945]. — 502, [1] с. : табл.

РСФСР : административно-территориальное деление на 1 окт. 1950 г. / Информ.-стат. отд. при Секретариате Президиума Верховного Совета РСФСР. — Москва : Изд. и тип. «Известий», 1950. — VIII, 503 с.

Нечипурнова Н. С. Ликвидация старого и создание нового административно-территориального деления РСФСР (1917–1930) : автореф. дис. на соискание учен. степ. канд. ист. наук / Нечипурнова Н. С. ; Акад. обществ. наук при ЦК КПСС, каф. истории СССР. — Москва : [б. и.], 1953. — 16 с.

РСФСР : административно-территориальное деление на 1 июля 1960 года. — Москва : Известия, 1960. — 503 с., 1 отд. л. карт. : карт.

Павловский Р. С. Административно-территориальное устройство СССР / Р. С. Павловский, М. А. Шариф. — Москва : Госюриздат, 1961. — 127 с.

РСФСР : административно-территориальное деление на 1 января 1964 года : [справочник] / Отдел по вопросам работы Советов Приезидиума Верховного Совета РСФСР ; [сост. Бухарова Л. К., Жуковой А. Д., Кравцов В. А.]. — Москва : Известия, 1964. — 454, [1] с.

Ржевский В. А. Территориальная организация советского государства / В. А. Ржевский ; под. общ. ред. И. Е. Фарбера. — Саратов : [б. и.], 1966. — 144 с.

РСФСР : административно-территориальное деление на 1 июля 1968 года / Президиум Верховного Совета РСФСР. — Москва : Известия Советов депутатов трудящихся СССР, 1968. — 498 с.

Кушнир А. Г. Административное районирование СССР в годы социалистического строительства // История СССР. — 1981. — № 6. — С. 132–148.

Дмитриева О. Г. Региональная политика и региональная структура в СССР : препр.

докл., представл. на междунар. семинар «Регион. диагностика и регион. управление», Ленинград, 6–12 дек. 1990 г. / О. Г. Дмитриева. — Ленинград : Изд-во Ленингр. фин.-экон. ин-та, 1990. — 35 с. : схем.

Сторожева А. М. Административно-территориальное деление Рязанской области (губернии), 1917–1990 // Рязанская энциклопедия : справочные материалы. — Рязань, 1992. — Т. 1. — С. 32–45.

Акульшин П. В. Административно-территориальное деление Рязанского края / П. В. Акульшин, Н. М. Органова, А. М. Сторожева // Рязанская энциклопедия. — Рязань, 1999. — Т. 1. — С. 38–40.

Региональное развитие: опыт России и Европейского Союза / [А. Г. Гранберг, И. М. Бусыгина, В. Г. Введенский и др.] ; рук. авт. коллектива и отв. ред. А. Г. Гранберг. — Москва : Экономика, 2000. — 438, [1] с. : ил., карт., табл.

Лексин В. Н. Общероссийские реформы и территориальное развитие. Реформа и целостность государства. Проблемы территориальной дифференциации и дезинтеграции / В. Н. Лексин, А. Н. Швецов // Российский экономический журнал. — 2000. — № 1. — С. 28–48.

Административно-территориальное устройство России : история и современность. — Москва : ОЛМА-ПРЕСС, 2003. — 320 с.

История Рязанского края, 1778–2007 / [Авдонин В. С. и др.] ; под ред. П. В. Акульшина ; Упр. культуры и массовых коммуникаций Ряз. обл. Ряз. гос. ун-т им. С. А. Есенина. — Рязань : Ряз. обл. тип., 2007. — 447, [1] с.

П. В. Акульшин, профессор,
доктор исторических наук

Рязанский театр юного зрителя *(К 80-летию со дня принятия решения о создании Рязанского областного театра юного зрителя)*	**Декабрь** **14** **1937**

14 декабря 1937 г. в Рязани был создан Театр юного зрителя. Воспитательные задачи репертуарной политики молодого театра были определены кратко и ёмко: «В наших спектаклях силы любви и дружбы всегда должны одерживать победу над коварством и жестокостью». Этому принципу театр остаётся верен по сей день. Уже в 1939 г. совсем юный ещё в то время Рязанский ТЮЗ был отмечен как один из лучших на Всесоюзном смотре детских театров. В репертуарной афише того времени спектакли: «Снежная королева» Е. Л. Шварца, «Женитьба» Н. В. Гоголя, «Недоросль» Д. И. Фонвизина, «Не было ни гроша, да вдруг алтын» А. Н. Островского, «Ромео и Джульетта» У. Шекспира, пьесы С. В. Михалкова, В. П. Катаева.

В годы Великой Отечественной войны театр отказался от эвакуации. Артисты Рязанского ТЮЗа выезжали на фронт, где показали 43 спектакля и 74 концерта. В послевоенные годы репертуар театра обогатился спектаклями по пьесам А. П. Гайдара, Е. Л. Шварца, В. А. Каверина. В середине 1950-х гг., как свежий весенний ветер в распахнутое окно, в отечественную драматургию ворвались пьесы В. С. Розова. Мы горды тем, что его пьеса «В добрый час!» впервые была поставлена на сцене нашего театра. Автор присутствовал на премьере спектакля и дал ему высокую оценку.

Начало 1960-х... Большое событие в жизни театра – новоселье. 3 января 1962 г. Рязанский областной театр юного зрителя переезжает на Советскую площадь (ныне площадь Соборная) в одно из красивейших зданий нашего города, где ранее размещался театр драмы.

Здание театра – одно из старейших театральных зданий России. История его строительства началась весной 1860 г. Это была первая крупная работа архитектора Сергея Александровича Щёткина и вместе с тем последняя постройка, в проектировании которой можно предполагать участие великого русского архитектора, академика Российской академии архитектуры Николая Ильича Воронихина, до 1860 г. занимавшего должность главного архитектора Рязанской губернии. Украшение

фасада было поручено самобытному мастеру, государственному крестьянину И. И. Шувалову. Строилось здание на пожертвования рязанских откупщиков, постройка обошлась в 30 000 рублей. Контроль за ходом строительства осуществляла комиссия, в состав которой входили губернатор, представители общественности и дворянства. Торжественное открытие театра состоялось осенью 1862 г.

Поначалу зданию не везло. В 1867 г., в ночь с 27 на 28 ноября, в театре произошёл сильный пожар, после которого остались, как свидетельствуют документы, лишь «стены и горелое железо». Вскоре начались работы по его восстановлению. Комиссия, созданная с этой целью, констатировала: «Рязанский городской театр представляет собой единственное развлечение для публики, и поэтому, когда он был истреблён пожаром, большинство местного общества выразило самое горячее желание скорейшего его восстановления». Восстановление шло за счёт средств, полученных от страховки (около 8 000 рублей), и пожертвований частных лиц. Здание театра было восстановлено летом 1871 г.

Видимо, в те времена «отцам города» было не до развлечений. В 1885 г. местные власти отдали здание под склад для хранения сухарей и солдатской амуниции, и целых восемь лет театр был закрыт. Лишь 17 декабря 1893 г. двери театра вновь распахнулись для зрителя.

Рязанцы любили свой театр. Здесь ставились пьесы Н. В. Гоголя, А. С. Грибоедова, Д. И. Фонвизина, А. Н. Островского. В сезон 1874–1875 гг. в рязанском тевтре служил актёром и помощником режиссёра будущий писатель В А. Гиляровский. В конце прошлого столетия на этой сцене гастролировал Малый театр с А. И. Южиным, М. Н. Ермоловой, Г. Н. Федотовой, П. М. Садовскими, О. А. Правдиным и другими выдающимися артистами. В 1900 г. здесь играл П. Н. Орленев. Для единственного концерта в Рязани Ф. И. Шаляпин выбрал этот зал. В 1906 г. рязанцы видели в стенах своего театра известную артистку А. А. Яблочкину. Последняя любовь С. А. Есенина, актриса А. Л. Миклашевская, работала здесь в сезон 1936–1937 гг. Свои первые спектакли ставил на этой сцене А. В. Эфрос.

Изысканные интерьеры с камерным масштабом зрительного зала, кулуаров и узких лестниц сохраняют атмосферу старого театра XIX столетия. Прекрасная акустика, богато украшенный зрительный зал с по-

золоченными лепными виньетками и впечатляющей люстрой с хрустальными нитями и световыми рожками создают особый эмоциональный настрой, погружают зрителей в неповторимую творческую атмосферу.

Дом, в котором живёт театр, требует к себе постоянного внимания и заботы, бережного отношения. На рязанцах лежит ответственность за сохранение этого уникального здания, являющегося украшением архитектурного ансамбля города.

В марте 1964 г. театр впервые выехал с творческим отчётом в Москву.

В 1966 г. главным режиссёром Рязанского ТЮЗа был назначен Б. А. Наравцевич, получивший в 1985 г. звание «Народный артист РСФСР». Спектакли «Последние» по пьесе М. Горького, «Эй, ты, здравствуй!» Г. С. Мамлина в постановке Бориса Абрамовича вошли в историю российского молодёжного театра. Интересной работой молодого режиссёра Ю. А. Мочалова стал спектакль «Питер Пэн». Это была первая постановка пьесы Дж. М. Барри в нашей стране. С 1973 по 1986 г. театром руководил заслуженный деятель искусств РСФСР Сергей Константинович Кузьмин. В репертуаре театра появляются поэтические спектакли: «Казанский университет» Е. А. Евтушенко, есенинская «Анна Снегина».

В 1979 г. театр во второй раз побывал в Москве с большим творческим отчётом. За месяц гастролей артисты Рязанского ТЮЗа показали на сцене театра им. Ленинского комсомола девять лучших спектаклей своего репертуара, среди которых были «Поднятая целина», «Клоп», «Ревизор», «Золушка», «Собака Баскервилей». И снова гастроли в столице прошли с большим успехом.

Тема подростка остаётся для театра важнейшей. Писатель и кинодраматург В. К. Железников предоставил нашему театру право первой постановки своей пьесы «Бойкот», по которой позже режиссером Р. А. Быковым был снят фильм «Чучело».

В 1986 г. театр возглавил режиссёр Василий Владимирович Грищенко. Со спектакля «Легенда об Искремасе» начался новый этап в истории театра. В афише появляются имена наших современников: С. И. Злотников, Л. Г. Зорин, Н. В. Коляда, В. Н. Войнович, К. В. Драгунская, Р. А. Белецкий. Сам являясь участником различных театральных фестивалей, Театр на Соборной с 2000 по 2012 г. провёл Всероссийские

фестивали спектаклей для подростков «На пороге юности».

В июле 2012 г. художественным руководителем театра стала Марина Викторовна Есенина. Своё внимание она обращает на лучшие образцы классической литературы: в её постановке выходят «Женитьба Бальзаминова» и «Гроза» А. Н. Островского, «Ночь перед Рождеством» Н. В. Гоголя, «Княжна Мери» М. Ю. Лермонтова, «Зимняя сказка» У. Шекспира, «Анна Снегина» С. А. Есенина. Своеобразным экспериментом для режиссёра становится работа над детскими спектаклями. И здесь Марина Викторовна проявляет всё свое остроумие и любовь к театральному волшебству: известные с детства истории обретают новое звучание, наполняются современными образами. Первый же опыт – новогодняя сказка «Три желания Морозко» по И. В. Цунскому – был принят на ура! А следующую сказку – «Царевна-лягушка» М. Д. Вольпина – с восторгом оценили не только дети, но и коллеги-профессионалы. На традиционном областном театральном смотре-конкурсе «Признание-2013» этот спектакль собрал практически все награды в разделе «Для детей»: лучшими были признаны актёрские работы, и постановка одержала победу в номинации «Лучшая режиссура спектакля для детей».

В 2014 г. театр получил грант Президента Российской Федерации на реализацию проекта «Экспериментальная творческая лаборатория для молодых драматургов “Молодые драматурги – юным зрителям”». Новые спектакли Театра на Соборной благосклонно принимаются публикой других городов на гастролях и фестивалях. В 2014 г. «Женитьба Бальзаминова» с успехом показывается на 13-м Всероссийском театральном фестивале «Дни Островского в Костроме». Театр трижды принял участие в Международном театральном фестивале современной драматургии «Коляда-Plays» (Екатеринбург), где представил свои работы по пьесам молодых драматургов: «Я не вернусь» Я. А. Пулинович (2014), «Своя земля» А. С. Архипова (2015), «Царевна Верба» А. Батуриной (2016). С победой в номинации «За сценографическое решение спектакля» вернулся с 5-го Международного театрального фестиваля им. Ф. А. Абрамова «Родниковое слово» (2016, Архангельск) спектакль «Яр» по повести С. А. Есенина. На 6-м фестивале «Родниковое слово» (2018) театр показал спектакль «Княжна Мери» по произведению

М. Ю. Лермонтова. А спектаклю по книге Л. Е. Улицкой «Детство 45–53: а завтра будет счастье» выпала честь открывать Международный театральный фестиваль имени Павла Луспекаева «Госпожа удача» в Луганске (2017). На 3-м Международном театральном фестивале под открытым небом «Толстой Weekend» (Тульская область, Ясная Поляна, 2018) театр показал эскиз спектакля по пьесе Л. Н. Толстого «От ней все качества». В феврале 2019 г. ТЮЗ принял участие в 3-м Международном театральном фестивале «Пять вечеров на Кипре» с показом спектакля «Ночь перед Рождеством». Со спектаклем «Княжна Мери» театр принял участие во Всероссийском театральном фестивале «Лермонтовская осень на Ставрополье» (2019). На фестивале «Школьная классика» в Москве (2019) был показан спектакль «Гроза». В том же году диплом «Лучший актёрский ансамбль» 1-го Международного театрального фестиваля «TeART-Кокше» артисты привезли из Казахстана, где с успехом «прогремела» «Гроза». На 1-м Фестивале ТЮЗов России «Современная пьеса для детей и юношества» в Йошкар-Оле (2020) спектакль театра «Господа Головлёвы. Маменька» по пьесе Я. А. Пулинович получил награды сразу в четырёх номинациях, в том числе главную – «Лучший спектакль». Два диплома – «Королевский злодей» и «Королевский сюрприз» – получил спектакль «Царевна-лягушка» на 4-м Всероссийском фестивале театрального искусства для детей «Сказочное королевство» (2020), который проходил в г. Севастополе в режиме онлайн в связи с ограничениями по коронавирусу. На 5-м фестивале «Сказочное королевство» в г. Севастополе (2021) спектакль «Тринадцатая звезда» стал лучшим спектаклем фестиваля, по мнению профессионального и детского жюри, и получил дипломы в трёх номинациях: «Королевская сказка», «Королевский восторг», «Королевский дуэт». На 5-м Международном театральном фестивале под открытым небом «Толстой» (Тульская область, Ясная Поляна, 2021) Рязанский ТЮЗ представил эскиз спектакля по пьесе Я. Пулинович и С. Баженовой «Толстой о людях. Люди о Толстом».

Ежегодно наградной отдел театра пополняется дипломами и призами областного фестиваля театров «Зеркало сцены» за творческие работы в спектаклях для детей и для взрослого зрителя. В 2021 г. театр одержал

победу в номинациях «Лучшая работа режиссера» (Марина Есенина, спектакль «Анна Снегина»), «Лучшая работа художника по свету» (Георгий Горазеев, спектакль «Белые кораблики»), «Лучшая женская роль» (Елена Смирнова, роль Лики в спектакле «Белые кораблики»), «Лучшая мужская роль» (Дмитрий Мазепа, роль С. А. Есенина в спектакле «Анна Снегина»). В то же время театр продуктивно работает с приглашёнными режиссёрами, проводит Творческие мастерские, представляя экспериментальные постановки по современным пьесам. Так, в афише театра появляются имена молодых авторов И. А. Вырыпаева, А. С. Архипова, Я. А. Пулинович, А. Батуриной, А. Ю. Богачёвой.

Поддерживая творческие связи с коллегами по всей стране, театр охотно отзывается на предложения обменных гастролей. Подобные взаимные поездки практикуются практически ежегодно. Только за последнее время состоялись обменные гастроли с театрами из Казани (2014, 2020), Брянска (2015), Москвы (2016), Калуги (2017), Саранска (2018), Воронежа (2019), Йошкар-Олы (2020). С успехом прошли гастроли театра в Республике Кипр (2017), Самаре (2018), Саранске (2018), Московской области (2019), Севастополе (2021), Дальнем Востоке (2021).

Уходя от прямой назидательности, сентенциозности, театр ищет ответы на вечные вопросы вместе со зрителями. Взрослея, они не прощаются со своим первым театром, а вновь и вновь приходят сюда уже со своими детьми и внуками. Эта преемственность поколений зрителей и является самой почётной и самой дорогой наградой для театра.

Ж. Л. Слободская

Литература:

Рязанский театр юного зрителя. — Рязань : Изд. ред. газ. «Сталинец», 1939. — 37 с. : ил.

[Рязанский театр юного зрителя] : программа спектакля «Анна Снегина». — Рязань, 1981. — Прил.: Приглашение на спектакль.

Рязанский областной театр юного зрителя : библиогр. указ. / РОУНБ им. А. М. Горького ; сост. Н. О. Снегирева. — Рязань : [б. и.], 1988. — 104 с.

70 лет на пороге юности / Ряз. гос. обл. театр для детей и молодежи ; рук. проекта В. Грищенко ; сост. : В. Шульц [др.]. — [Рязань : б. и., 2007?]. — 48 с. : ил.

Времена года : [репертуар] / Ряз. гос. обл. театр для детей и молодежи. — [Рязань : б. и., 2011]. — [14] л. : цв. ил.

Экспериментальная творческая лаборато-

рия для молодых драматургов «Молодые драматурги – юным зрителям», 29 марта – 7 апреля 2014 г. / Ряз. гос. обл. театр для детей и молодежи ; [рук. проекта: М. В. Есенина]. – Рязань : [б. и.], 2014. – 42 с. : ил.

Творческие мастерские, посвященные 70-летию Победы в Великой Отечественной войне, «Подросток и война», 7–14 февраля 2015 / М-во культуры и туризма Ряз. обл., Ряз. гос. обл. театр для детей и молодежи ; [худ. рук. М. В. Есенина]. – [Рязань : б. и., 2015]. – 1 л. слож. втрое. – (Год литературы в России, 2015).

* * * * *

Карпельцева Е. Детище революции : [история Ряз. ТЮЗа] // Рязанский комсомолец. – 1986. – 14 окт. – С. 3 : фот.

Солнцева А. Нужен ли городу театр? // Смена. – 1986. – № 21. – С. 14–15.

Карпельцева Е. В поисках героя // Рязанский комсомолец. – 1987. – 12 февр. – С. 4.

Каминская Н. Тройка, семерка, ТЮЗ... // Советская культура. – 1987. – 1 сент. – С. 5.

Нефедов А. Пятидесятый сезон ТЮЗа // Рязанский комсомолец. – 1987. – 15 окт. – С. 4.

Карасева Т. «Остров капитана Блада» // Театр. – 1987. – № 11. – С. 101.

Чернова Г. Уроки нравственности : [о неделе «Театр детям»] // Приокская правда. – 1987. – 22 нояб. – С. 3 : фот.

Черкасова Н. С надеждой на будущее : [история Ряз. ТЮЗа] // Рязанский комсомолец. – 1988. – 17 марта. – С. 4.

Рязанскому областному театру юного зрителя – 50 лет : [подборка материалов] // Приокская правда. – 1988. – 9 апр.– С. 3 : фот.

Золотых Н. С юбилеем! : [о юбилейном вечере, посвященном 50-летию Ряз. ТЮЗа] // Рязанский комсомолец. – 1988. – 9 мая. – С. 4.

Грищенко В. В. Кондрашова И. О театре и о нас // Там же. – 1988. – 19 июля.

Черкасова Н. ТЮЗ : что нового? : [открытие нового сезона] // Там же. – 1988. – 7 нояб. – С. 3.

Крылов В. За кулисами // Там же. – 1989. – 2 марта. – С. 3.

Галушкин В. На сцене и в жизни // Приокская правда. – 1989. – 12 апр. – С. 4.

«На сцене и в жизни» : [подборка материалов] // Там же. – 1989. – 1 июля. – С. 3.

Маркин Р. Свет! Музыка! Поехали! // Приокская газета. – 1991. – 15 окт. – С. 1.

Грищенко В. В. Вот так и живем... / В. В. Грищенко, В. В. Шадский // Молодежный курьер. – 1992. – № 13 (28 марта). – С. 5.

Рыжова Г. Гастроли в Коломне // Вечерняя Рязань. – 1992. – № 31 (18 апр.). – С. 6.

Нечаева И. На фестиваль в Мюнстер // Приокская газета. – 1993. – 26 янв. – С. 4.

Грищенко В. Посвящается юному зрителю // Искусство в школе. – 1993. – № 3. – С. 23–24.

Игнатова О. Матрешка едет к Кашперли : Ряз. театр для детей и юношества на Соборной готовится к поездке в Германию // Приокская газета. – 1993. – 8 апр. – С. 4.

Шестакова Т. Живое дерево искусства : [о репертуарной политике театра накануне открытия нового театрального сезона] / Т. Шестакова, В. Грищенко // Там же. – 1993. – 25 сент. – С. 2.

Слободская Ж. «Остров сокровищ на Соборной» // Голос (регион.). – 1993. – № 43 (нояб.). – С. 16.

Карпельцева Е. М. Театр юного зрителя (ТЮЗ), Рязанский областной // Рязанская энциклопедия : справ. материалы. – Рязань, 1994. – Т. 14 : Театр. – С. 22–27.

Снегирева Н. О. Малая сцена театра юного зрителя // Там же. – С. 27–28.

Слободская Ж. Театр на Соборной // 900. – 1994. – 27 окт. – 2 нояб. – С. 6.

Баданов А. Жизнь – театр. А человек – актер. ТЮЗа... // Молодежный курьер. – 1995. – № 11 (10 марта). – С. 2.

Храпова О. Театральные страдания // Вечерняя Рязань. – 1995. – № 36 (11 марта). – С. 2.

Бардюкова Г. «Плоды посещения» рязанской мельпомены : [о театральном сезоне 1994–1995 гг. Театра на Соборной] // Курьер Р. — 1995. — № 15 (27 апр.). — С. 8.

Два Дона и Рене : [о госте театра французском драматурге Рене Эскюдье] // Приокская газета. — 1995. — 28 июля. — С. 1.

Театр на Соборной : репертуар 1995 года // Рязанский ежегодник'96. — Рязань, 1996. — С. 63–65.

Жданова Е. День театра — грустный праздник? : [зрители о театре] // Вечерняя Рязань. — 1996. — № 14 (5 апр.). — С. 24.

Поюровский Б. Конфетка для Элен // Культура. — 1996. — 1 июня. — С. 9.

Поюровский Б. «Нести свой крест и веровать...» // Приокская газета. — 1996. — 29 июня. — С. 5.

Грищенко В. «Внутри – все гораздо сложнее» // Вечерняя Рязань. — 1996. — № 38 (21 сент.). — С. 10.

Грищенко В. В. Десять лет без отпуска или романтик у руля театра // Эфир. — 1997. — № 44 (16 янв.). — С. 5.

«Надо найти своего героя» // Всем обо всем. — 1997. — № 4 (31 янв. – 6 февр.). — С. 7.

Шульц М. ТЮЗ во Франции : [о гастролях в Брюссюире] // Рязанский ежегодник'97. — Рязань, 1998. — С. 47.

Поздравляем! : исполнилось 50 лет засл. деятелю искусств России, худож. рук. Театра на Соборной Василию Грищенко // Рязанские ведомости. — 1998. — 16 янв. — С. 8.

«Век уходит со сцены в слезах...» : поэзия Вознесенского на рязанских подмостках // Приокская газета. — 1998. — 15 апр. — С. 8.

Грищенко В. «Главное — театр живет!» // Вечерняя Рязань. — 1998. — № 16 (24 апр.). — С. 10.

Грищенко В. Горящие глаза и огромное желание работать // Рязанские ведомости. — 1998. — 13 мая. — С. 4.

Ждем открытия театра : открытое письмо педагогов школ г. Рязани главе администрации, обл. Думе, главе администрации г. Рязани и городскому Совету : [о Театре на Соборной] // Там же. — 1998. — 1 июля. — С. 1.

Шульц В. Молодежный театр открывает сезон // Там же. — 1998. — 14 окт. — С. 1.

Чернова Г. Сбор на Соборной : когда откроется театр юного зрителя? // Приокская газета. — 1998. — 28 окт. — С. 3.

Реунов Н. Бал на Соборной : [по случаю открытия театра после реставрации] // Рязанские ведомости. — 1999. — 17 сент. — С. 1.

Гапурина Г. Новоселье обещает быть радостным : [об открытии театра после реставрации] // Приокская газета. — 1999. — 17 сент. — С. 2.

Сускина Л. Новое рождение театра // Вечерняя Рязань. — 1999. — № 37 (17 сент.). — С. 10.

Грищенко В. Театр восстанавливается из пепла // Рязанские ведомости. — 1999. — 8 окт. — С. 2.

Сускина Л. ТЮЗ. Открытие сезона откладывается. Театр на Соборной срочно ищет таланты // Вечерняя Рязань. — 1999. — № 41 (15 окт.). — С. 14.

Грищенко В. «Нужен или не нужен — вот в чем вопрос» // Курс дела. — 1999. — № 9 (27 окт.). — С. 10.

Театр на Соборной — от губернатора Муравьева до губернатора Любимова // Московский комсомолец в Рязани. — 1999. — № 46 (18–25 нояб.). — С. 20.

Рязанские театры // Золотая книга Рязанского края. — Рязань, 2000. — С. 152–155. — Из содерж.: на с. 153–154 о Театре на Соборной.

Грищенко В. «У нас умная молодежь» // Аргументы и факты. — 2000. — 5 янв. — Прил.: с. 4. — (АиФ-Рязань).

Розенталь Л. От порога театра — дорога в жизнь : [о фестивале «На пороге юности»] // Рязанские ведомости. — 2000. — 12 апр. — С. 4.

Долотина Г. Театр — детям и юношеству : [о театральном фестивале в Рыбновском р-не, орг. театром] // Рязанские ведомости. — 2000. — 20 окт. — С. 2.

Грищенко В. Готовы к долгожданной встрече // Там же. — 2000. — 24 нояб. — С. 11.

Грищенко В. Чем больше актер, тем больше пауза // Вечерняя Рязань. — 2000. — № 46 (24 нояб.). — С. 13.

Долотина Г. На пороге юности : [об одноименном фестивале] // Рязанский ежегодник'2000. — Рязань, 2001. — С. 59.

Долотина Г. Сцена и подросток // Рязанские ведомости. — 2001. — 27 марта. — С. 3.

Грищенко В. Театральные раздумья, в двух лицах // Там же. — 2001. — 11 мая. — С. 11.

Грищенко В. Спит ли театр летом / В. Грищенко, Е. Левченко // Эфир. — 2001. — № 30 (24 июля). — С. 3.

Сидорова О. Межсезонье Театра на Соборной // Рязанские ведомости. — 2001. — 25 июля. — С. 4.

Ермолин Е. Зрелище для эстета : [гастроли в Ярославле] // Там же. — 2001. — 10 окт. — С. 4.

Сускина Л. Рязанцы, браво! : [об участии в VI Всероссийском фестивале «Реальный театр» в Екатеринбурге и гастролях в Ярославле] // Московский комсомолец в Рязани. — 2001. — № 41 (11–18 окт.). — С. 11.

Гордиенко В. Новый сезон в театре на Соборной // Приокская газета. — 2001. — 12 окт. — С. 2.

Грищенко В. «От критики я жду деликатности» // Рязанские ведомости. — 2002. — 20 февр. — С. 4.

Долотина Г. Театру все возрасты покорны // Там же. — 2002. — 27 марта. — С. 3.

Янина И. «На пороге юности» // Комсомольская правда. — 2002. — 5–12 апр. — С. 13.

Янина И. Театр отдали подросткам : [о фестивале «На пороге юности»] // Комсомольская правда : Картина дня : Рязань. — 2002. — 6 апр. — С. 5.

Киселева Н. Встречи на пороге юности : [о фестивале «На пороге юности»] // Эфир. — 2002. — № 14 (9 апр.). — С. 20.

Сидорова О. Игра для молодежи — искусство особое // Московский комсомолец в Рязани. — 2002. — 11–18 апр. — С. 13.

Гордиенко В. Все жанры в гости к нам // Рязанские ведомости. — 2002. — 12 апр. — С. 2.

Гордиенко В. Клоуны начали, артисты — продолжили // Там же. — 2002. — 16 апр. — С. 1.

Крохоткина Л. Праздник, адресованный подросткам // Приокская газета. — 2002. — 16 апр. — С. 1.

Юльева М. Открытие фестиваля походило на цирковое представление // Комсомольская правда. — 2002. — 16 апр. — С. 7.

О театрах и подростках / подгот. Д. Соколов // Рязанские ведомости. — 2002. — 17 апр. — С. 4.

Миронова С. Рязань на пороге юности // Мещерская сторона. — 2002. — № 16 (17 апр.). — С. 2.

Панина С. Фестиваль мы приближали, как могли // Московский комсомолец в Рязани. — 2002. — 18–25 апр. — С. 13.

Соколов Д. Подросток не прощает скуки // Рязанские ведомости. — 2002. — 19 апр. — С. 12.

Юльева М. Подростки приобщились к высокому // Комсомольская правда. — 2002. — 23 апр. — С. 6.

Матюхина Л. Фестиваль сблизил детский и взрослый театры // Эфир. — 2002. — № 16 (23 апр.). — С. 20.

Гордиенко В. Праздник удался на славу : [о завершении фестиваля «На пороге юности»] // Рязанские ведомости. — 2002. — 24 апр. — С. 4.

Сергеев И. Подмостки — для подростков // Мещерская сторона. — 2002. — 24 апр. — С. 2.

Юность — не порок! : [об итогах фестиваля «На пороге юности»] // Вечерняя Рязань. — 2002. — № 16 (24 апр.). — С. 22.

Сидорова О. Фестиваль «На пороге юности» доказал, что понять подростков можно // Московский комсомолец в Рязани. — 2002. — 9–16 мая. — С. 13.

Дмитриевская Е. Не для «галочки» // Экран и сцена. — 2002. — № 15-16 (май). — С. 11.

Драгунская К. Главное, чтобы люди знакомились : [о фестивале «На пороге юности»] / К. Драгунская ; подгот Е. Дмитриевская // Там же. — 2002. — № 15-16 (май). — С. 11.

Крохоткина Л. Без права на ошибку // Приокская газета. — 2002. — 22 мая. — С. 2

Долотина Г. На сцене — «Дама-невидимка» : театр на Соборной заканчивает сезон и строит планы на будущее // Комсомольская правда. — 2002. — 5–12 июля. — С. 24. — (Афиша недели : Рязань).

Коренева Е. Театръ. Закрытие сезона : давали пьесу Кальдерона // Рязанские ведомости. — 2002. — 17 июля. — С. 4.

Грищенко В. В. Театр на Соборной : тройной юбилей // Там же. — 2002. — 28 авг. — С. 4.

Шаблова В. Открыт юбилейный сезон! // Эфир. — 2002. — № 39 (8 окт.). — С. 3.

Степанов П. Открытие нового театрального сезона // Московский комсомолец в Рязани. — 2002. —10–17 окт. — С. 12.

Репертуар театра на Соборной : [сезон 2002–2003 гг.] // Рязанский ежегодник'2003. — Рязань, 2003. — С. 62.

Юльева М. Двенадцать месяцев в году, двенадцать, так и знай!.. // Комсомольская правда. — 2003. — 17–24 янв. — С. 25.

Ксензова Ю. Карандаш начертит небо // Рязанские ведомости. — 2003. — 22 янв. — С. 3.

Юльева М. «Мы не те, с кем можно только сказки играть» : молодое поколение Театра на Соборной рассказывает о себе // Комсомольская правда. — 2003. — 31 янв. — С. 25. — («КП» в Рязани).

Коренева Е. Тройной юбилей в Театре на Соборной : [140 лет зданию театра, 65 лет театру, 40 лет находится на Соборной площади] // Рязанские ведомости. — 2003. — 12 марта. — С. 3.

Малышева М. Здесь играла Ермолова и творил Эфрос // Эфир. — 2003. — № 10 (12 марта). — С. 3.

Юльева М. «Здесь звучал голос Шаляпина» : в Театре на Соборной — три юбилея, «свежие» портреты актеров и одно привидение // Комсомольская правда. — 2003. — № 45 (13 марта). — С. 7. — (Картина дня : Рязань.)

Юльева М. Дарили чайники, утюг и поросенка // Комсомольская правда. — 2003. — № 48 (18 марта). — С. 20. — («КП» в Рязани).

Малышева М. 140 тысяч и живого поросенка // Эфир. — 2003. — № 11 (18 марта). — С. 3.

Коренева Е. «Соборная площадь. Нарядные люди...» // Рязанские ведомости. — 2003. — 19 марта. — С. 3.

Юльева М. Нужен ли театру поросенок? // Комсомольская правда. — 2003. — 21–28 марта. — С. 13.

Новикова В. Театр специального назначения // Новая газета : еженедельный рязанский выпуск. — 2003. — № 11р (25–31 марта). — С. 19.

Гапурина Г. Красота духа и рук человеческих // Рязанские зори. — Соколовка (Ряз. обл.), 2003. — 26 марта. — С. 3.

Юльева М. Театр для «отцов и детей» // Комсомольская правда. — 2003. — 27 марта. — С. 7.

Коренева Е. День веселения : [о закрытии сезона] // Рязанские ведомости. — 2003. — 2 июля. — С. 3.

Грищенко В. Актеры выходят на работу, но до открытия сезона далеко // Там же. — 2003. — 20 авг. — С. 3.

Зайцева П. Стоит особняком : [о здании театра] // Рязанская семерка. — 2003. — № 5 (29 авг.). — С. 20.

Ларчева Г. Айседора в Касимове // Рязанские ведомости. — 2003. — 29 окт. — С. 3.

Петрова В. Открытие 66-го сезона в Театре на Соборной // Московский комсомолец в Рязани. — 2003. — № 47 (19–26 нояб.). — С. 16.

Бондаренко В. День веселения, год надежд // Культура Рязанского края. — 2004. — № 1. — С. 3.

Коренева Е. СюрПРИЗ от шеф-повара : [о вечере «Международный день Театра на

Соборной»] // Рязанские ведомости. — 2004. — 31 марта. — С. 3.

Юльева М. Мы умеем делать детей... счастливыми // Комсомольская правда. — 2004. — № 61 (2 апр.). — С. 14. — («КП» в Рязани).

Новикова В. Юность — не порок : [о фестивале «На пороге юности»] // Новая газета : еженедельный рязанский выпуск. — 2004. — № 14р (13–19 апр.). — С. 28.

Ломанова К. Театральная поросль // Рязанская семерка. — 2004. — № 15 (16 апр.). — С. 29.

Лачин А. Тринадцать — число счастливое : [о фестивале «На пороге юности»] // Комсомольская правда. — 2004. — 17 апр. — С. 13.

Коренева Е. Здравствуй, фестиваль! // Рязанские ведомости. — 2004. — 17 апр. — С. 1.

Новикова В. Огонь и медные трубы : [об открытии фестиваля «На пороге юности»] // Новая газета : еженедельный рязанский выпуск. — 2004. — № 15р (20–26 апр.). — С. 29.

Коренева Е. Факельщики зажигают фестиваль // Рязанские ведомости. — 2004. — 20 апр. — С. 1.

Тамбовская М. За порогом детства : [о фестивале «На пороге юности»] // Совет директоров. — 2004. — № 16 (26 апр.). — С. 26.

Лачин А. Поклонники ТЮЗов вооружаются : [по итогам фестиваля «На пороге юности»] // Комсомольская правда. — 2004. — 27 апр. — С. 13.

Новикова В. Юность.ryzan : [о спектаклях фестиваля «На пороге юности»] // Новая газета : еженедельный рязанский выпуск. — 2004. — № 16р (27 апр.–10 мая). — С. 25.

Коренева Е. Рыцарю театра – шпагу! : [по итогам фестиваля «На пороге юности»] // Рязанские ведомости. — 2004. — 27 апр. — С. 3.

Богомазова М. Когда нет побежденных : [худрук театра о фестивале «На пороге юности»] // Московский комсомолец в Рязани. — 2004. — № 17 (28 апр. – 5 мая). — С. 3.

Слободская Ж. Дежурные по апрелю : [о работе зрительского жюри фестиваля «На пороге юности»] // Молодежная среда. — 2004. — № 18 (26 мая). — С. 7.

Слободская Ж. «Маугли» в «Зазеркалье» : [театр — участник 1-го Всерос. фестиваля театр. искусства для детей «Арлекин» (Санкт-Петербург)] // Рязанские ведомости. — 2004. — 5 июня. — С. 3.

Демин Г. Безумство упрямых : [о фестивале «На пороге юности»] // Культура. — 2004. — № 23 (10–16 июня). — С. 14.

Дмитриевская Е. Рязанские пороги : [о фестивале «На пороге юности»] // Экран и сцена. — 2004. — № 18–19 (июнь). — С. 10.

Коренева Е. Театр на Соборной — зрителям области // Рязанские ведомости. — 2004. — 16 июня. — С. 3.

Юльева М. Лето начинает «Арлекин» : накануне закрытия очередного сезона театр на Соборной побывал на новом фестивале в Санкт-Петербурге // Комсомольская правда. — 2004. — 16 июня. — С. 10. — (Картина дня : Рязань).

Юльева М. Хочешь быть актером — будь им // Комсомольская правда. — 2004. — 30 июня. — С. 13.

Лачин А. «У нас простых сезонов не бывает» : театральная жизнь Рязани вновь оживает, «застрельщиком» стала Соборка // Комсомольская правда. — 2004. — 21 авг. — С. 15. — (Картина дня : Рязань).

Коренева Е. Мюзикл, мюзикл! // Рязанские ведомости. — 2004. — 25 авг. — С. 1.

Новикова В. Эксперименты на Соборной // Новая газета : еженедельный рязанский выпуск. — 2004. — № 36р (21–27 сент.). — С. 29.

Гордиенко В. «Золотой Оперный Бал» – часть вторая // Рязанские ведомости. — 2004. — 25 сент. — С. 4.

Соколов Д. Жажда эксперимента // Там же. — 2004. — 29 сент. — С. 3.

Карева Е. Волшебник страны детства // Молодежная среда. — 2005. — № 1 (19 янв.). — С. 14.

Юльева М. В Рязани раздавали свои «Оскары» : случилось это накануне Дня театра в Соборке // Комсомольская правда. — 2005. — 29 марта. — С. 14. —(Картина дня : Рязань).

Мозалева З. Меценаты нашего времени : традиции русской благотворительности продолжает ТНК-ВР // Аргументы и факты. — 2005. — № 10 (март). — Прил.: с. 4. — (АиФ-Рязань).

Самолетова Г. Нефтехимики — детям : [о благотворительном показе спектакля «Питер Пэн» для воспитанников детских домов] // Московский комсомолец в Рязани. — 2005. — № 14 (6–13 апр.). — С. 3.

Булатова Л. У Питера Пэна есть спонсор, и он творит свои чудеса при помощи компании ТНК-ВР // Экономика и жизнь-Русь. — 2005. — № 13 (апр.). — С. 6.

Гордиенко В. Что покажут на Соборной? // Рязанские ведомости. — 2005. — 24 авг. — С. 3.

Басов А. Новинка сезона : в Театре на Соборной за умы и сердца зрителей будут сражаться Борис Акунин и Оскар Уайльд // Рязанская семерка. — 2005. — № 35 (29 авг.). — С. 6.

Колкер М. Маленький брат Большого : новости, сенсации, подробности : [о здании театра] // Аргументы и факты. — 2005. — № 49 (дек.). — С. 5. — (АиФ-Рязань).

Репертуар Театра на Соборной. 68-й сезон // Рязанский ежегодник'2005. — Рязань, 2006. — С. 79.

Кашина А. На пороге фестиваля // Молодежная среда. — 2006. — 20 сент. — С. 7.

Коренева Е. Дни веселения в Рязани : [о фестивале «На пороге юности»] // Рязанские ведомости. — 2006. — 30 сент. — С. 8.

Новикова В. Вечная молодость в гриме и без // Новая газета : еженедельный рязанский выпуск. — 2006. — № 38р (2–8 окт.). — С. 25.

Коренева Е. Флаг фестиваля поднят : [об открытии фестиваля «На пороге юности»] // Рязанские ведомости. — 2006. — 3 окт. — С. 1.

Кашина А. По волнам фестиваля : [об открытии фестиваля «На пороге юности»] // Молодежная среда. — 2006. — 4 окт. — С. 1.

Крапоткина С. Рязанские театралы «На пороге юности» // Поколение Р. — 2006. — 9 окт. — С. 5.

Новикова В. Про явление юности // Новая газета : еженедельный рязанский выпуск. — 2006. — № 39р (9–15 окт.). — С. 28.

Коренева Е. Финальный аккорд : [о закрытии фестиваля «На пороге юности»] // Рязанские ведомости. — 2006. — 10 окт. — С. 3.

Кашина А. Открывайте! Юность на пороге // Молодежная среда. — 2006. — № 30 (11 окт.). — С. 1, 3, 8.

Шестакова Т. Соборная площадь — фестиваль! // Вечерняя Рязань. — 2006. — № 40 (12 окт.). — С. 21.

Коренева Е. «Золотая» селедка счастья // Рязанские ведомости. — 2006. — 18 окт. — С. 3.

Флорина О. Переступи порог // Московский комсомолец в Рязани. — 2006. — № 42 (18–25 окт.). — С. 15.

Шестакова Т. Хочу, чтоб свет торжествовал над тьмой!.. // Вечерняя Рязань. — 2006. — № 41 (19 окт.). — С. 21.

Репертуар театра на Соборной. 69-й сезон // Рязанский ежегодник'2006. — Рязань, 2007. — С. 86–87.

Кирилина Е. Любимцы Мельпомены // Аргументы прессы. — 2007. — № 8 (26 марта). — С. 6–7.

Грищенко В. В. Другое дело // Совет директоров. — 2007. — № 15 (16 апр.). — С. 44.

Коренева Е. Белорусские гастроли : [о пресс-конференции, посвящ. в т. ч. обменным гастролям Ряз. и Белорусского ТЮЗов] // Рязанские ведомости. — 2007. — 20 апр. — С. 2.

Демин Г. Молодой выбор // Современная драматургия. — 2007. — № 2 (апр.–июнь). — С. 193–196.

Пепеляев В. Игра по обмену : гастроли Белорусского республиканского театра юного зрителя и Рязанского обл. театра для детей и молодежи : [о гастролях театра в Минске] // Российская газета — 2007. — 17 мая. — Прил.: с. IV. — (Союз).

Прищепова О. П. «Нужно развлекать зрителя на достойном уровне», — вместе с Борисом Акуниным считает режиссер Рязанского государственного театра для детей и моло-

дежи Ольга Павловна Прищепова // Строй Бизнес Информ. — 2007. — № 18 (4 июня). — С. 10–11.

Грищенко В. В. Накануне юбилея // Рязанские ведомости. — 2007. — 5 сент. — С. 4.

Грищенко В. В. Осенний марафон // Совет директоров. — 2007. — № 38 (1 окт.). — С. 26.

Итоги конкурса социально-культурных проектов, посвященных 70-летию образования Рязанской области : [среди победителей Театр на Соборной] // Рязанские ведомости. — 2007. — 2 окт. — С. 4.

Грищенко В. В. «70-летие театра — это только начало пути» // Вечерняя Рязань. — 2007. — № 41 (18 окт.). — С. 20.

Театр для детей и молодежи // Лидер : прил. журн. «Рязаночка». — 2007. — № 4. — С. 45–46.

Пухова Е. Василий Грищенко : 40 лет на службе искусству // Большой город. — 2007. — № 7 (нояб.–дек.). — С. 8–11.

Грищенко В. В. Старый дом — чудес приют // Рязанские ведомости. — 2007. — 14 дек. — С. 5.

Из биографии Театра на Соборной // Там же. — 2007. — 14 дек. — С. 5.

Вытулаева Е. Самому юному театру — 70 лет! // Молодежная среда. — 2007. — № 41 (19 дек.). — С. 2.

Гордиенко В. Вечно молодой театр // Рязанские ведомости. — 2007. — 20 дек. — С. 1.

Награждения : [театр награжден Почетной грамотой Ряз. обл. Думы] // Там же. — 2007. — 22 дек. — С. 2.

Сускина Л. Александр Калягин: «Зрители навсегда остаются с вами» : театр на Соборной отметил 70-летие, а также 145-летие здания театра // Комсомольская правда. — 2007. —22 дек. — С. 12. — («КП» в Рязани).

Репертуар театра на Соборной. 70-й сезон // Рязанский ежегодник'2007. — Рязань, 2008. — С. 40–41.

Васин С. Сохраненное чудо : [о театре и его худ. руководителе В. В. Грищенко] // Аргументы недели. — 2008. — № 3 (17 янв.). — С. 17.

Седов М. Рязанский театр : от дерева до камня // Панорама города. — 2008. — № 7 (13 февр.). — С. 57.

Гордиенко, В. Премьера праздника // Рязанские ведомости. — 2008. — 26 марта. — С. 1.

Грищенко В. В. Театральный универсал Василий Грищенко // ДомоСтрой. — 2008. — № 11 (26 марта). — С. 154–156.

Сускина Л. Д. Василий Грищенко пригласил друзей на «Юбилейную ночь» : [к 60-летию В. В. Грищенко] // Комсомольская правда. — 2008. — 6 мая (№ 66). — С. 12. — («КП» в Рязани).

Коренева Е. Юбилейный день. Юбилейная ночь // Рязанские ведомости. — 2008. — 7 мая. — С. 3.

«Руда» — золотая? // Там же. — 2008. — 25 июня. — С. 3.

Театральные сезоны в Рязани // Аргументы недели. — 2008. — № 37 (11 сент.). — С. 14.

Театры открывают новый сезон // Вечерняя Рязань. — 2008. — № 37 (18 сент.). — С. 10.

Конуркина Е. Театр на Соборной — детям области // Рязанские ведомости. — 2008. — 19 сент. — С. 7.

Конюшева Т. Театр на Соборной — детям области // Мещерские вести. — Касимов (Ряз. обл.), 2008. — 25 сент. — С. 1.

Фомичев В. Волшебный талисман : [о фестивале «На пороге юности»] // Комсомольская правда. — 2008. — 30 окт. – 6 нояб. — С. 13. — («КП» в Рязани).

Мосякина Э. За кулисами юности : [о фестивале «На пороге юности»] // Вечерняя Рязань. — 2008. — № 39 (2 окт.). — С. 23.

Грищенко В. В. На пороге событий // Совет директоров. — 2008. — № 40 (6 окт.). — С. 34.

Коренева Е. Пятый фестиваль — на пороге // Рязанские ведомости. — 2008. — 8 окт. — С. 1.

Театр на Соборной : V Всероссийский фестиваль спектаклей для подростков «На пороге юности», 14–22 октября 2008 года : [афиша] // Там же. — 2008. — 10 окт. — С. 20.

На пороге юности // Там же. — 2008. — 15 окт. — С. 1.

Стартовал фестиваль спектаклей для подростков // Панорама города. — 2008. — № 42 (15 окт.). — С. 2.

Коренева Е. Крылатый конь // Рязанские ведомости. — 2008. — 16 окт. — С. 1.

Коренева Е. От сердца – к сердцу : [о фестивале «На пороге юности»] / Е. Коренева, О. Трубушкина // Рязанские ведомости. — 2008. — 22 окт. — С. 1.

Коренева Е. ...И чувства добрые пробудить // Там же. — 2008. — 22 окт. — С. 1.

На пороге юности // Вечерняя Рязань. — 2008. — № 42 (23 окт.). — С. 3.

На пороге юности // Аргументы недели. — 2008. — № 43 (23 окт.). — С. 19.

Коренева Е. Девять страничек : [об итогах фестиваля «На пороге юности»] // Рязанские ведомости. — 2008. — 24 окт. — С. 28.

Драгунская К. Ксения Драгунская в новом амплуа : [гость фестиваля «На пороге юности»] // Там же. — 2008. — 29 окт. — С. 3.

Терлеева Н. После фестиваля // Панорама города. — 2008. — № 44 (29 окт.). — С. 8.

Пичугина В. Пять лет на пороге юности // Молодежная среда. — 2008. — № 34 (29 окт.). — С. 8.

Демин Г. Г. Юношеством славилась Россия! // Аргументы недели. — 2008. — № 44 (30 окт.). — С. 7.

Фомичев В. Волшебный талисман // Комсомольская правда. — 2008. — 30 окт.–6 нояб. — С. 13.

Шестакова Т. Охота жить?.. Так не споткнитесь на пороге юности! // Вечерняя Рязань. — 2008. — № 44 (6 нояб.). — С. 14.

Коренева Е. С карусели этой в космос начинается полет // Рязанские ведомости. — 2008. — 18 нояб. — С. 1.

Все начинается с детства // Вечерняя Рязань. — 2009. — № 11 (19 марта). — С. 11.

Илюкина Л. «Кот в сапогах» приехал к сельским зрителям // Сараевские зори. — 2009. — 3 июля. — С. 4.

Сидорова О. Проверки проверками, а спектакли по расписанию // Мещерская сторона. — 2010. — 6 янв. (№ 1). — С. 3.

Мысовских А. Пожарное дежавю // Аргументы и факты. — 2010. — № 2 (13–19 янв.). — Прил.: с. 1. — (АиФ-Рязань).

Коренева Е. Дела театральные // Рязанские ведомости. — 2010. — 10 февр. — С. 1.

Андреева А. Актер не профессия, а диагноз // Поколение Р. — 2010. — № 24 (22 июня). — С. 4.

Гордиенко В. Подростки увидят лучшие постановки // Рязанские ведомости. — 2010. — 24 сент. — С. 2.

Харламова О. Школьники оценят спектакли и вынесут свой вердикт // Комсомольская правда. — 2010. — 24 сент. — С. 14.

Грищенко В. В. «На пороге юности» ждут гостей // Рязанские ведомости. — 2010. — 29 сент. — С. 3.

Рязань на пороге юности // Вечерняя Рязань. — 2010. — № 38 (30 сент.). — С. 13.

Карасева Т. Фестиваль на пороге // Новая газета : еженедельный рязанский выпуск. — 2010. — № 39р (30 сент.–6 окт.). — С. 9. — (tipРязань).

Новикова В. На пороге – фестиваль // Там же. — 2010. — 30 сент.–6 окт. (№ 39р). — С. 19.

Программа VI Всероссийского фестиваля спектаклей для подростков «На пороге юности» // Рязанские ведомости. — 2010. — 1 окт. — С. 17.

Попова О. Юность на пороге // Молодежная среда. — 2010. — № 19 (6 окт.). — С. 3.

Гончарова Н. Водевиль здесь соседствует с притчей // По сводкам. — 2010. — № 17 (6 окт.). — С. 7.

Драгунская К. Драматурги ищут путь к зрителю // Рязанские ведомости. — 2010. — 8 окт. — С. 6.

Гордиенко В. У «Белого на черном» — приз жюри зрителей // Там же. — 2010. — 9 окт. — С. 4.

Куренина С. Ложка дегтя, которая испортила самые добрые впечатления от фестиваля // Там же. — 2010. — 12 окт. — С. 4.

Гордеева В. На пороге юности // ТВ Панорама. — 2010. — № 40 (12 окт.). — С. 73.

Пичугина В. Порок юности : [об итогах фестиваля «На пороге юности»] // Поколение Р. — 2010. — № 40 (12 окт.). — С. 4.

Новикова В. Двери в иные миры // Новая газета : еженедельный рязанский выпуск. — 2010. — № 41р (14–20 окт.). — С. 21.

Гордиенко В. Театр в меняющемся мире // Рязанские ведомости. — 2010. — 22 окт. — С. 5.

Грищенко В. В Рязани поставят «Анну Каренину» // Панорама города. — 2011. — № 2 (12 янв.). — С. 3.

Коренева Е. Новая драматургия. Какая она? : [о творческих мастерских на базе театра «Современный театр для подростков»] // Рязанские ведомости. — 2011. — 26 февр. — С. 4.

Мысовских А. Эмоции нового века : на театральной сцене — альянс молодости и опыта : [о творческих мастерских «Современный театр для подростков»] // Аргументы и факты. — 2011. — № 10 (9–15 марта). — С. 6. — (АиФ-Рязань).

Жерзделяева И. Творческим мастерским — добрый путь! // Вечерняя Рязань. — 2011. — № 9 (10 марта). — С. 2.

[Социальная театральная акция «Сказочное детство»] // Аргументы и факты. — 2011. — № 23 (8–14 июня). — С. 5. — (АиФ-Рязань).

Копылова В. В глубинке станцевали футбол : [о Международном театральном фестивале «Театральный синдром»] // Московский комсомолец. — 2011. — 8 июня. — С. 11.

Сеничева Е. Наш город охватил «театральный синдром» // Родной город. — 2011. — № 22 (8 июня). — С. 79.

«Театральный синдром» // По сводкам. — 2011. — № 23 (9 июня). — С. 2.

Четверть века в театре / подгот. А. Абрамов // Аргументы и факты. — 2011. — 24–30 авг. (№ 34). — С. 20. — (АиФ-Рязань).

Бутылочная акустика : [о здании театра] // По сводкам. — 2011. — № 35 (1 сент.). — С. 7.

Грищенко В. В. Тройной юбилей // Аргументы и факты. — 2011. — № 35 (31 авг. – 6 сент.). — Прил.: с. 3. — (АиФ-Рязань).

Грищенко В. В. Четверть века на Соборной // Рязанские ведомости. — 2011. — 13 сент. — С. 3.

Серегина Э. Театр, склад... и снова театр // Родной город. — Рязань, 2011. — № 37 (21 сент.). — С. 78.

Квадратура штанов // По сводкам. — 2011. — № 39 (29 сент.). — С. 7.

Журавлев С. Театр на Соборной вступает на «На порог юности» // Молодежная среда. — 2012. — № 3 (8 февр.). — С. 24.

Грищенко В. Рязанский сибиряк // ТВ панорама. — 2012. — № 6 (14 февр.). — С. 15.

В театрах Рязани покажут спектакли нового поколения // Комсомольская правда. — 2012. — 27 марта. — С. 6.

Очередная встреча «На пороге юности» // Аргументы и факты. — 2012. — № 13 (28 марта–3 апр.). — Прил.: с. 9. — (АиФ-Рязань).

Триодина Н. На пороге театральной юности // Вечерняя Рязань. — 2012. — № 12 (29 марта). — С. 12.

Новикова В. Возвращение в апрель // Новая газета : еженедельный рязанский выпуск. — 2012. — № 12р (29 марта–4 апр.). — С. 21.

Коренева Е. Театральное плавание завершается : тысячи рязанских школьников побывали на замечательных спектаклях // Рязанские ведомости. — 2012. — 7 апр. — С. 2.

Калашникова О. Театр уехал... завязав на память узелки // Комсомольская правда. — 2012. — 10 апр. — С. 15.

«На пороге юности» : победили рязанцы // Аргументы и факты. — 2012. — № 15 (11–17 апр.). — С. 4. — (АиФ-Рязань).

Журавлев С. Поговори со мною, юность // Молодежная среда. — 2012. — № 9 (11 апр.). — С. 19.

Аленик Е. Разговор с юностью // ТВ панорама. — 2012. — № 14 (10 апр.). — С. 73.

Горбунова Г. И снова «На пороге юности» // Родной город. — Рязань, 2012. — № 15 (10 апр.). — С. 28.

Для юных зрителей // По сводкам. — 2012. — № 14 (12 апр.). — С. 2.

Новикова В. Человек непознанный : [о фестивале «На пороге юности»] // Новая газета : еженедельный рязанский выпуск. — 2012. — № 15р (19–25 апр.). — С. 21.

Есенина М. Мэтр за мэтром // Совет директоров. — 2012. — № 21 (28 мая). — С. 30.

Новикова В. Чистые преемники // Новая газета : еженедельный рязанский выпуск. — 2012. — № 25р (28 июня–4 июля). — С. 21.

Аленик Е. «Я этих ребят не забуду» : [о выпускниках Ярославского гос. театр. ин-та, обучавшихся на базе ТЮЗа] // ТВ панорама. — 2012. — № 26 (3 июля). — С. 73 : фот.

От политики до культуры // Родной город. — Рязань, 2012. — № 34 (21 авг.). — С. 2 : фот.

В Театре на Соборной новый руководитель // Панорама города. — 2012. — № 34 (22 авг.). — С. 4.

Коренева Е. Дом сказки : [о юбилее театра] // Герои нашего времени. — 2012. — № 4 (авг.–сент.). — С. 40–45.

Есенина М. Смотрите, кто пришел! // Молодежная среда. — 2012. — № 21 (3 окт.). — С. 18–19.

Есенина М. Творящие чудо // Рязанские ведомости. — 2012. — 14 дек. – С. 10.

Железнова Т. Тройной юбилей // Рязанские ведомости. — 2012. — 18 дек. – С. 4.

Есенинский ТЮЗ // ТВ панорама. — 2012. — № 50 (18 дек.). — С. 73.

О присуждении грантов Правительства Российской Федерации 2012 года для поддержки проектов общенационального значения в области культуры и искусства : распоряжение Правительства РФ от 19 марта 2013 г. № 93-рп : [грант присужден Есениной М. В. на осуществление проекта по созданию экспериментальной театральной лаборатории «Молодые драматурги — юным зрителям»] // Собрание законодательства Российской Федерации. — 2013. — № 12 (25 марта). — Ст. 1303.

Колкер М. Театральные фокусы рязанской недвижимости : [об истории театральных зданиях Рязани] // ДомСтрой. — 2013. — № 12 (27 марта). — С. 8–10.

Есенина М. «Театр должен быть другом, а не ментором» : Президентский грант — на воплощение новаторского проекта // Рязанские ведомости. — 2013. — 13 июля. — С. 4.

Театр на Соборной — детям области // Там же. — 2013. — 13 сент. – С. 16.

Коренева Е. Три из трех: точное попадание : [о творческих мастерских «Театр — подростку»] // Там же. — 2013. — 27 нояб. — С. 4.

Новикова В. Постановки эспрессо // Новая газета : еженедельный рязанский выпуск. — 2013. — № 45р (28 нояб. – 4 дек.). — С. 19.

Аленик Е. От души подушки к танцу «Дели» // Вечерняя Рязань. — 2013. — № 46 (5 дек.). — С. 8.

Новикова В. Признание «...и наказанiе» : [по итогам обл. конкурса «Признание»] // Новая газета : еженедельный рязанский выпуск. — 2014. — № 13р (3–9 апр.). — С. 20.

Новикова В. Стихийный театр : деньги президента в Рязани потратили на драматургов и подростков : [о творческих мастерских «Молодые драматурги — юным зрителям»] // Там же. — 2014. — № 14р (1–16 апр.). — С. 7.

Коренева Е. Из Мещеры на сцену Соборки : проделали путь участники театральной лаборатории : [о творческих мастерских «Молодые драматурги – юным зрителям»] // Рязанские ведомости. — 2014. — 9 мая. — С. 22.

Красногорский Н. Культпоход длиною в год : областной проект встречали в Любовникове // Сасовская неделя. — 2014. — 9 мая. — С. 3.

Гонторенко Е. У войны не детское лицо : в Ряз. театре на Соборной завершили работу Творческие режиссерские мастерские «Подросток и война», посвящ. 70-летию Победы в Великой отечественной войне // ТВ-Панорама. — 2015. — № 7 (24 февр.). — С. 72.

Новикова В. А завтра будет счастье... : [о творческих мастерских «Подросток и во-

йна»] // Рязанский ежегодник'. — Рязань. 2015. — С. 52–53.

Грищенко В. В. Театральный эксперимент // Вечерняя Рязань. — 2016. — № 29 (19 июля). — С. 14.

Есенина М. Ровесник, собеседник, друг // Рязанские ведомости. — 2017. — 1 сент. – С. 16.

Еремкин А. Дают — осваивай! // Московский комсомолец в Рязани. — 2017. — 22–29 нояб. — С. 2.

Ремонт не остановил спектакли // Аргументы и факты. — 2018. — № 6 (7–13 февр.). — С. 1. — (АиФ-Рязань).

Клемешева Т. Больше места — больше идей // Рязанские ведомости. — 2018. — 30 окт. — С. 2.

Клемешева Т. Билет на год, с программкой // Там же. — 2018. — 11 дек. — С. 2.

Есенина М. На Кипре рязанский театр знают и любят : [об участии в международном фестивале «Пять вечеров на Кипре»] // Там же. — 2019. — 8 марта. – С. 14–15.

Есенина М. От фестиваля к лабораториям // Областная Рязанская Газета. — 2019. — № 12 (28 марта). — С. 13 : фот.

Аленик Е. Еще раз про войну // Там же. — 2019. — № 16 (25 апр.). — С. 19.

Молодова С. О важном — без пафоса... // Вечерняя Рязань. — 2019. — № 18/19 (7 мая). — С. 15.

...Овации не смолкают : какие спектакли дороже всего рязанским театрам и их зрителям? / подгот. Т. Клемешева // Рязанские ведомости. — 2019. — 28 июня. — С. 14–15.

Аленик Е. Севастополь — Рязань // Областная Рязанская Газета. — 2019. — № 36 (3 окт.). — С. 19.

Названы лучшие : [Театр на Соборной — лидер по числу премий «Зеркало сцены»] // Панорама города. — 2019. — № 41 (9 окт.). — С. 2.

Клемешева Т. Маменька и другие дамы // Рязанские ведомости. — 2019. — 9 окт. — С. 4.

Новикова В. Ролевые игры // Новая газета : еженедельный рязанский выпуск. — 2019. — № 39р (10–16 окт.). — С. 20.

Покорская Е. Отражение в зеркале // Экран и сцена. — 2019. — № 23 (дек.). — С. 9.

Новикова В. Кара-кара-карантин : провести самоизоляцию с пользой предлагают рязанские служители культуры // Новая газета : еженедельный рязанский выпуск. — 2020. — № 13р (9 апр.). — С. 20–21.

Серебряные нити слов : [о вечере поэзии Серебряного века] // Рязанские ведомости. — 2020. — 4 сент. – С. 14.

Из детсада — на сцену : [о проекте «Театр для малышей»] // Там же. — 2020. — 9 окт. — С. 14.

Есенина М. Невероятное желание сохранить в себе родину // Новая газета : еженедельный рязанский выпуск. — 2020. — № 39р (8–14 окт.). — С. 19.

Кармашова Т. Нежность, юмор, прямота : [о междунар. творческих режиссерских мастерских «Театр — подростку»] // Рязанские ведомости. — 2021. — 9 апр. — С. 14–15.

Новикова В. В чем правда, бро? // Новая газета : еженедельный рязанский выпуск. — 2021. — № 14р (15–21 апр.). — С. 23.

Мозалева З. Приоткрывая занавес... // Аргументы и факты. — 2021. — № 37 (15 сент.). — Прил.: с. 15. — (АиФ-Рязань).

Кадырова А. В пространствах утрат : [на VII регион. театр. фестивале «Зеркало сцены» лучшим спектаклем большой формы стал «Белые кораблики» Театра на Соборной] // Экран и сцена. — 2021. — № 22 (нояб.). — С. 8.

Список литературы подготовили
Т. В. Елисеенко, Т. Ю. Ткачева

Касимов
(К 870-летию со дня основания Городца Мещерского, ныне город Касимов)

1152

Касимов – один из старейших и самобытных городов Рязанской области, туристический центр, средоточие уникальных архитектурных памятников. Современный город Касимов – административный центр Рязанской области, расположен на левом берегу Оки, прорезанном многочисленными оврагами и ложбинами.

Основание Касимова традиционно относят к 1152 г., когда в летописях упоминается Городец Мещёрский, и связывают с именем строителя многих русских городов на форпостах Владимиро-Суздальских земель – князем Юрием Долгоруким. Место первоначального появления стало предметом дискуссий, что характерно для каждого старого города: располагалось ли поселение несколько ниже по течению Оки от современного Касимова, при впадении речки Бабенки в Оку, или на удлиненном правом берегу Бабенки? Очевидно, что благодатные приокские места были освоены и ранее, учитывая ареал расселения финно-угорских племен мещеры и муромы. Городец возникает в историко-географическом и природном пространстве Мещеры, но и в зоне славяно-финского пограничья. В VII в. до нашей эры на территории Рязанской области расселились племена городецкой культуры. Они занимались скотоводством, земледелием, знали железо, умели изготавливать из него гарпуны и наконечники стрел. Как отмечают археологи, городецкие племена принадлежали к древнему финно-угорскому населению центральной части Восточно-Европейской равнины. Раннее и позднее финское наследие сохранилось в многочисленных топонимах и гидронимах современной Рязанской области, включая восточные районы – Елатьма, Лашма, Нарма, Вялсы. Положение на фронтире стало особенностью повседневной жизни, уклада и духовной культуры Касимова.

В 1376 г. город был полностью сожжен и разорен в результате ордынского набега, однако вскоре недалеко от прежнего места возникло поселение, которое до 1471 г. называлось Новый Низовой Город. Попыт-

ка первой систематизации разнородных сведений об истории Касимова и прилегающей к нему территории была предпринята в XIX в. архитектором И. С. Гагиным. Его исследования сохранились в рукописном виде. Именно Иван Сергеевич стал строителем ансамбля торговых рядов на Соборной площади Касимова, купеческих особняков. Посвятив жизнь родному городу, Гагин по праву считается и основоположником касимовской историографии, использовавшим в своих трудах различные источники (документы, предания русских и татарских семейств, древности эпохи ханства).

Именно в середине XIX в. складываются возможности для глубокого изучения ключевого периода истории восточной Мещеры – образования Касимовского ханства. Был создан капитальный труд В. В. Вельяминова-Зернова по истории Касимовского ханства «Исследование о касимовских царях и царевичах», основанный на анализе различных средневековых источников в 4-х частях, вышедший в 1863–1887 гг., где впервые в историографии дается комплексный анализ данного образования.

В научных работах о Касимове складываются основные трактовки, концепции создания ханства: причинно-следственная связь между пленением князя Василия II ханом Улу-Мухаммедом после Суздальской битвы 1445 г. и образованием вскоре ханства во главе с сыном Улу-Мухаммеда Касимом; реальная заинтересованность Московской Руси как в служилых татарах, так и в создании особого государственного образования для успешного проведения восточной политики. В противовес этому формировались представления о других факторах образования ханства – потребностях татарской феодальной аристократии в стабильности в эпоху политических междоусобиц на постордынском пространстве и желании обрести эту стабильность на московской великокняжеской службе. Многие подобные оценочные суждения перешли и в труды советских историков, определяют содержание современных монографий ключевых исследователей средневекового Касимова, в частности, доктора исторических наук А. В. Белякова и кандидата исторических наук Б. Р. Рахимзянова.

В XVII в. Касимов разделялся на три части: Татарская слобода и Старый Посад – удел касимовских ханов и беков, Ямская слобода, которая находилась в непосредственном подчинении Москвы, и остальная часть города, включая Марфину слободу, управляемая касимовским воеводой.

Выделяемая в городе Татарская слобода формирует самостоятельный район в средневековой и современной топографии Касимова. Именно здесь сохранились архитектурные сооружения периода Касимовского ханства. Как отмечает археолог Ф. А. Ахметгалин, переселение с территории Старого Посада на новое место в середине XVI в. произошло за относительно короткий промежуток времени в период правления хана Шах-Али. Почти вся территория Татарской слободы к началу XVII в. оказывается на площади около 100 га и достаточно равномерно заселена. По мнению Ф. А. Ахметгалина, перенос ханом Шах-Али Ханского двора на Татарскую гору в середине XVI в. ускорил освоение прилегающей территории. Шахом-Али строятся укрепления ханского двора. Стены двора были разобраны только к началу XVIII в. Внутри двора возводится каменный дворец, кирпичная мечеть с минаретом из окского камня и текие (мавзолей).

Заметки о Касимове ханского периода содержатся в произведениях иностранных и отечественных путешественников XVI–XVII вв., в том числе посетивших город после упразднения ханства в 1681 г. Так, Сигизмунд Герберштейн, посетивший Касимов в 1526 г., отметил особенности внешнего вида татарок, дал характеристику архитектурным памятникам. Другой немецкий путешественник – Адам Олеарий, побывавший в городе в 1636 г., – оставил описание татарского дворца Ханской мечети и рисунок Касимова, по которому можно представить общие контуры городских строений. О Ханской мечети упоминал в своем сочинении начала XVIII в. и голландский живописец Корнелий де Бруин. Академик П. С. Паллас составил в 1768 г. подробное и обстоятельное описание архитектурных памятников: мечети, мавзолея (текие) и т. д.

В 1700 г. в Касимове начали возводиться каменные православные церкви: одной из первых была выстроена Богоявленская церковь, через год — Никольская церковь. В конце XVIII в. город стал преображаться, был принят план его застройки. После пожара 1828 г., когда сгорела большая часть Касимова, начали строиться каменные здания, многие из них на сегодняшний день являются архитектурными памятниками. В 1854 г. в центре города по проекту губернского архитектора Н. И. Воронихина был возведен Вознесенский собор. В конце XVIII и начале XIX вв. был оформлен ансамбль Соборной площади.

В первой половине XIX в. в городе стала развиваться промышленность, которая в ряде случаев основывалась на местных промыслах, широко развитых в уезде, особенно кожевенном и обработке бухарской и калмыцкой мерлушки. В конце XIX в. Касимов становится довольно крупным торгово-промышленным городом. В нем проживало в то время (по переписи 1897 г.) 13 500 человек. Облик Касимова был типичным для многих уездных городов Российской империи. В 1910 г. население составляло уже 17 000 человек. В работах рязанского историка-архивиста, кандидата исторических наук Д. Ю. Филиппова дается глубокий анализ истории купечества Касимова XVIII–начала XX в. В 2021 г. вышел сборник статей Дмитрия Юрьевича «Касимов: мир провинциального города», включающий многие известные работы ученого.

В книге дореволюционного историка Н. И. Шишкина «История города Касимова с древнейших времен», опубликованной в 1887 г., дана ретроспектива истории Касимовского ханства, во многом опирающаяся на содержание томов В. В. Вельяминова-Зернова. Прошлое города освещается в книге историко-краеведческих очерков Н. А. Родина, переиздававшейся восемь раз и познакомившей широкого читателя по всей России с Касимовым.

Особое значение имеют этнографические исследования Касимовского края. Среди них важнейшей стала капитальная монография Ф. Л. Шарифуллиной «Касимовские татары» – исследование, посвященное одной из субэтнических групп татарского народа. Впервые книга издана в Казани в 1991 г. и переиздана в Рязани в 2004 г. В данной работе Ф. Л. Шарифуллина обобщила материалы своих полевых исследований, проводившихся с 1970-х гг. в татарских поселениях Касимовского района и в г. Касимове. В целях сравнительного анализа автор собирала этнографический материал и среди татар-мишарей Рязанской области (в селах Азеево и Бастаново). В монографии на основе анализа исторических источников, изучения особенностей духовной и материальной культуры показано, что касимовские татары являются переходной группой между казанскими татарами и татарами-мишарями (что подтверждается и данными лингвистики). Благодаря встречам и беседам Ф. Л. Шарифуллиной с татарами-старожилами, анализу соответствующих источников удалось получить представления о быте каси-

мовских татар конца XIX–начала XX в. – периода расцвета Касимова. Согласно традициям отечественной этнографии, автор большое внимание уделила изучению традиционной одежды, жилища, пищи, кухонной утвари и других элементов материальной культуры касимовских татар. В частности, было показано, что благодаря активной интеграции касимовских татар в капиталистические отношения произошло быстрое усвоение ими ценностных ориентаций и бытовых особенностей, свойственных российской городской цивилизации. Значительную роль здесь сыграла и масштабная миграция касимовских татар в большие города (прежде всего в Санкт-Петербург и Москву), и та значительная роль, которую они играли в мусульманских общинах этих городов. Раннее приобщение касимовских татар к товарно-денежным отношениям, кризис и без того не свойственных им аграрных традиций повлиял на увеличение потребности в светском образовании, свободном овладении русским языком. Важным является и мысль автора о быстром усвоении касимовскими татарами элементов татарской общенациональной культуры, в формировании которой они активно участвовали благодаря функционированию в Касимове и окрестных селах центров мусульманского образования и наличию большего количества образованных людей. В целом, как показано в монографии, урбанизационные процессы у касимовских татар произошли значительно ранее, чем у многих других субэтнических групп татарской нации, что позволяет говорить о Касимове как о своеобразном феномене урбанизма.

А. М. Ишимбаев (1906–1998) – особое имя в истории касимовского краеведения, подлинный «гений места». В течение многих лет он собирал различные материалы, касающиеся истории и культуры города, в том числе посвященные местным купеческим династиям, топонимике Касимовского района. Обладая колоссальными знаниями по истории города, Ахмед Муртазинович практически не имел публикаций по данной теме, однако щедро делился информацией с историками и этнографами. Значительная часть материалов, собранных Ишимбаевым, в том числе многочисленные фотографии различных достопримечательностей Касимова и окрестностей, хранятся в фондах Касимовского краеведческого музея.

В 2021 г. была издана книга Р. В. Абянова и М. А. Сафарова «Тени Касимовского ханства», представляющая собой этнографический фотоальбом с текстами, основанными на полевых исследованиях авторов, и кадрами из старых деревень, урочищ, мечетей, старинных кладбищ. Здесь же собраны воспоминания жителей татарских деревень Рязанской области.

М. А. Сафаров, кандидат педагогических наук

Литератрура:

Касимов : указ. лит. / Отдел культуры муниципального образования г. Касимов [и др.] ; сост. В. В. Безуглова [и др.]. — Касимов, 2002. — 230 с.

Ларчева Г. Восстановим первозданный вид : [о реконструкции исторического центра Касимова] // Мещерские вести. — Касимов, 2002. — 28 марта. — С. 2.

Ларчева Г. Обретают первозданный вид творения архитектора Ивана Гагина в центре города // Рязанские ведомости. — 2002. — 30 марта. — С. 3.

Славный город Касимов // Лидер. — 2002. — № 4. — С. 2. — Прил. к журн. «Рязаночка».

Клеблеева З. Новая жизнь Набережной : к 850-летию Касимова // Мещерские вести. — Касимов, 2002. — 18 июня. — С. 3.

Лобачев В. Царство на Оке // Наука и религия. — 2002. — № 6. — С. 21.

Кудряшова В. Жемчужина в ожерелье России : Касимов и Касимовский уезд в свете переписи 1897 года // Приокская газета. — 2002. — 12 июля. — С. 6.

Яковлев В. И. Орлы у Петровской заставы : [о восстановлении в Касимове обелисков Петровской заставы] // Рязанские ведомости. — 2002. — 13 июля. — С. 3.

Ермачихин Е. Возводится минарет, смягчаются сердца // Мещерские вести. — Касимов, 2002. — 27 авг. — С. 1.

Яковлев В. И. На горе — минарет, за горою — церковь... // Рязанские ведомости. — 2002. — 7 сент. — С. 7.

О городе — с любовью // Мещерские вести. — Касимов, 2002. — 13 сент. — С. 2.

Сизова И. Неисчезающая красота // Рязанские ведомости. — 2002. — 14 сент. — С. 1.

Петрова Л. Второй по величине город в Рязанской области отметил 850-летний юбилей : [о торжествах в Касимове] // Эфир. — 2002. — № 36 (17 сент.). — С. 5.

Трухина Л. Город, устремленный в будущее : [о торжествах, посвященных 850-летию Касимова] / Л. Трухина, Г. Ларчева // Рязанские ведомости. — 2002. — 17 сент. — С. 1, 2.

Юльева М. В Касимове справляли торжество... // Комсомольская правда — 2002. — 17 сент. — Прил. : С. 6. — («КП» в Рязани).

Авдонина Н. Городец Мещерский // ЭЖ–Русь. — 2002. — № 37 (18 сент.). — С. 15.

Петрушина В. В духе мира и согласия: [о торжествах, посвященных 850-летию Касимова, об открытии мемориала В. Ф. Уткина] // Мещерские вести. — Касимов, 2002. — 19 сент. — С. 1—2.

Наш любимый Касимов – древний город на рязанской земле отметил 850-летний юбилей // Комсомольская правда — 2002. — 20 сент. — Прил. : С. 14. — («КП» в Рязани).

Кузьмина Т. Светла в веках твоя судьба : [о театрализованном представлении, посвященном 850-летию Касимова] // Мещерские

вести. — Касимов, 2002. — 24 сент. — С. 2.

Торжественные приемы в мечетях // Там же. — Касимов, 2002. — 24 сент. — С. 3.

Каразин Н. У слияния разных культур // Труд-7-Рязань. — 2002. — 19–25 сент. — С. 13.

Беляков А. В. Касимов. На перекрестке двух путей // Банкирский дом. — Рязань, 2002. — № 8–9 (сент.). — С. 18–19.

Бермичева Ю. Выставка в Солотче : [о выставке работ современных художников в Доме-музее И. П. Пожалостина, посвященной 850-летию Касимова] / Ю. Бермичева, Н. Куликова // За возрождение России. — 2002. — № 3 (сент.). — С. 7.

Гоенко О. «Просто воздух здесь такой...» // Рязанская глубинка. — 2002. — № 9 (сент.). — С. 14.

Грачева И. В. Касимов : были и предания // Наука и религия. — 2002. — № 9. — С. 20–27.

Синельникова Т. П. Города-юбиляры // Рязанский церковный вестник. — 2002. — № 9. — С. 33–34.

Ермачихин Е. Есть в Касимове витязи // Мещерские вести. — Касимов, 2002. — 1 окт. — С. 2.

Орехов В. «Куполами сияет Касимов...» // Благовест. — 2002. — № 10 (окт.). — С. 4.

Касимов смотрит в будущее : городу представлены стратегические перспективы социально-экономического развития / подгот. З. Маркова // Рязанские ведомости. — 2002. — 19 нояб. — С. 2.

Нечаева И. Касимовское царство // Российская Федерация сегодня. — 2002. — № 19. — 3 с. обл.

Абакумова Н. А. Царь-град Касимов // Рязанский ежегодник'2002. — Рязань, 2002. — С. 92–97.

Город, устремленный в будущее // Там же. — С. 98–99.

Беляков А. В. О находке клада в г. Касимове в 1623 году // Материалы и исследования по рязанскому краеведению. — Рязань, 2002. — Т. 3. — С. 59–63.

Бабурин А. В. Селения Касимовского района : (история названий) : [учеб. пособие по краеведению] / А. В. Бабурин. — Рязань : Изд-во газ. «Благовест», 2002. — 56 с.

Грачева И. В. Касимов-город : были и предания / И. В. Грачева. — Рязань : Поверенный, 2002. — 61, [2] с. : ил., портр.

Касимов, 1152–2002 : современная карта города. — Рязань, 2002. — 1 л. (слож. в 8 раз).

Кузнецов Л. И. Из века в век переходя : ист. хроники Касимова / Л. И. Кузнецов. — Рязань : Поверенный, 2002. — 303 с. : ил. — (Б-ка «Мещерской нови»).

Родин Н. А. Касимов – Городец Мещерский : ист.-краевед. очерки ; Пристань : повесть / Н. А. Родин. — Рязань : Русское слово, 2002. — 287 с. : фотоил.

Устав муниципального образования — город Касимов / Касимовская городская Дума // Мещерские вести. — Касимов, 2003. — 11 февр. — С. 1—7.

Об утверждении положения о флаге муниципального образования — город Касимов : решение Касимовской городской Думы № 16/4 от 13 февр. 2003 г. // Там же. — Касимов, 2003. — 4 марта. — С. 3.

Клеблеева З. Касимов такой молодой! : [о праздновании 851-летия Касимова] // Там же. — 2003. — 16 окт. — С. 2.

Беляков А. В. Касимовские воеводы XVI века // Вторые Яхонтовские чтения : материалы науч.-практ. конф., Рязань, 23–25 окт. 2002 г. — Рязань, 2003. — С. 101–107. — Библиогр.: с. 106–107.

Беляков А. В. Касимовское царство и город Касимов в XV–XVII веках по документам РГАДА // Там же. — С. 272–276. — Библиогр.: с. 275–276.

Беляков А. В. Касимовский царь Араслан Алеевич и православное население его удела // Тюркологический сборник, 2002. — Москва, 2003. — С. 189–199.

Беляков А. В. Царь Араслан Алеевич и посад Касимова в начале XVII в. // Рязанская старина. — Москва, 2003. — Вып. 1. — С. 56–64.

Филиппов Д. Ю. Купеческое сообщество города Касимова конца XVIII – начала XX в. // Там же. — С. 95–121.

Ксенофонтова Е. Касимов: между прошлым и будущим // Соотечественники : русская культура без границ. — Москва, 2003. — Вып. 1. — С. 48–52.

Солдак Ю. М. Проблемы комплексного социально-экономического развития муниципального образования : (на примере г. Касимова) // Региональные аспекты социальных последствий экономического развития. — Рязань, 2003. — С. 121–125.

Филиппов Д. Ю. Институт городских голов и предпринимательская элита уездного города // Рязанская область и Центральный регион в контексте российской истории : материалы межрегион. науч.-практ. конф. Рязань, 19—20 марта 2003 г. — Рязань, 2003. — С. 202–212.

Фокин А. Результаты археологических разведок в районе г. Касимова и Земляного Струга (2000–2002 гг.) / А. Фокин ; науч. рук. А. Н. Смирнов // Летопись родного края. — Рязань, 2003. — Вып. 3. — С. 9–12.

Челяпов В. П. Раскопки городища Земляной струг в окрестностях города Касимова / В. П. Челяпов, Д. А. Иванов // Археологические открытия 2002 года. — Москва, 2003. — С. 205–206.

Грачева И. В. Касимов-город : были и предания : очерк / И. В. Грачева. — Рязань : ООО «Шацкая тип.», 2003. — 43 с., [4] л. цв. ил.

Беляков А. В. Касимов XV–XVII вв. как сакральный центр Чингисидов в России // Верхнее Подонье : природа, археология, история : в 2 т. — Тула, 2004. — Т. 2 : История. Этнография. Искусствоведение. — С. 153–161. —Библиогр.: с. 159–161.

Беляков А. В. Служилые татары XV–XVI вв. // Битва на Воже — предтеча возрождения средневековой Руси : [материалы межрегион. науч. конф. «Битва на Воже — предтеча возрождения средневековой Руси», Рязань, 4–7 сент. 2003 г.]. — Рязань, 2004. — С. 81–91. — Примеч.: с. 87–91.

Касимов. Рязанская область // Гербы городов России. — Москва, 2004. — Кн. 1. — С. 52.

Акимов В. В. Касимовские татары: между прошлым и будущим / В. В. Акимов. — Москва : Вече, 2004. — 191 с. : фот., карт.

Царева Е. Г. К цели надо двигаться постепенно : Касимов станет туристическим центром // Мещерские вести. — Касимов, 2005. — 15 февр. — С. 1, 3.

Лубченков Ю. Н. Касимов // Города России. — Москва, 2005. — С. 198–201.

Моисеева М. В. Касимов, «Мещерские места» в русско-ногайских отношениях XVI столетия // Третьи Яхонтовские чтения, посвященные 150-летию С. Д. Яхонтова и 120-летию Рязанского музея-заповедника : материалы науч.-практ. конф., Рязань, 12–15 окт. 2004 г. — Рязань, 2005. — С. 414–422.

Акимов В. В. Касимов и касимовцы / В. В. Акимов. — Касимов : [б.и.], 2005. — 207 с.

Столица Касимовского ханства / текст: М. В. Горожанова, В. В. Цеменкова ; фот. И. Благодеровой. — [Б. м. : б. и., 2005?]. — 16 с. : ил. — (Мещерская сторона).

Горожанова М. В. Узнай свою историю — посети ханскую мечеть и дом Алянчиковых // Мещерские вести. — Касимов, 2006. — 18 мая. — С. 1.

Тарасов С. Касимовский эпицентр / С. Тарасов, Д. Ермолаев ; фот. И. Керемецкий // Российские вести. — 2006. — № 20 (31 мая – 6 июня). — С. 12–13.

Устав муниципального образования — городской округ город Касимов : решение Касимовской городской Думы № 36/10 от 11 июля 2006 г. // Мещерские вести. — Касимов, 2006. — 4 авг. — С. 1—8.

Бахров К. Музей собирает друзей // Мещерская новь. — Касимов, 2006. — 14 сент. — С. 6.

Романов О. Музей : страницы 85-летней истории // Там же. — 2006. — 28 сент. — С. 3.

Ларчева Г. Застывшая музыка площади Соборной // Там же. — 2006. — 12 окт.

Седов М. Первый агрономический ликбез : [о первых курсах для взрослых крестьян, организованных в Касимове в марте 1910 г.] // ЭЖ-Русь. — 2006. — № 45 (22 нояб.). — С. 15.

Родин Н. Железная дорога // Мещерская новь. — Касимов, 2006. — 7 дек. — С. 6.

Грачева И. В. Судьба ханского подворья // Рязанские усадьбы и их владельцы. — Рязань, 2006. — С. 33–46 : ил.

Филиппов Д. Ю. И. С. Гагин в документах ГАРО : новые автографы и материалы к биографии // Рязанская старина, 2004–2005. — Рязань, 2006. — Вып. 2/3. — С. 90–99 : ил.

Горожанова В. В. Год ярких исторических дат : [о подготовке к празднованию 855-летия Касимова] / В. В. Горожанова, М. В. Истомина ; подгот. З. Клеблеева // Мещерские вести. — Касимов, 2007. — 30 янв. — С. 2.

Кашина А. Город царей : очерк к 855-летию Касимова // Молодежная среда. — 2007. — № 19 (30 мая). — С. 6.

Абрамов А. Касимов подарил рязанцам праздник : гордость рязанской земли : [о праздновании Дня г. Касимова в Рязани] // Аргументы и факты. — 2007. — № 22 (30 мая–5 июня). — Прил.: с. 17. – (АиФ-Рязань).

Ларчева Г. Памяти погибших сыновей // Мещерская новь. — Касимов, 2007. — 28 июня. — С. 1, 2.

Евстифеев Ю. Лето краеведческое : [о работе станции детского и юношеского туризма и экскурсий Касимова] // Рязанские ведомости. — 2007. — 24 июля. — С. 3.

Иванова Л. И на Тенистой улице... : более десятка новых улиц появилось в Касимове за прошедшие пять лет // Мещерские вести. — Касимов, 2007. — 16 авг. — С. 3.

Гусев В. Времен связующая нить : о социально-экономическом развитии г. Касимова // Торгово-промышленные ведомости. — 2007. — № 15/16 (авг.). — С. 12.

Абрамов А. Городец Мещерский: пришла пора расцвета : Касимов — самый благоустроенный город Рязанской области // Аргументы и факты. — 2007. — № 35 (29 авг. – 4 сент.). — Прил.: с. 13. — (АиФ-Рязань).

Карманова Г. В память героев Чернобыля // Рязанские ведомости. — 2007. — 19 сент. — С. 1.

С днем рождения, Касимов! : [о праздновании 855-летия г. Касимова] // Мещерская новь. — Касимов, 2007. — 20 сент. — С. 2–3.

Балакина Е. С. Краткий экскурс в историю города // Московский журнал. — 2007. — № 9. — С. 3–5 : ил.

Барсукова Н. М. 180 лет касимовскому здравоохранению / Н. М. Барсукова, Г. А. Герасимова // Там же. — С. 35–41 : фот.

Бахрова С. М. «Мещерские дали» // Там же. — С. 32 : ил.

Потапов В. П. Татарский след // Там же. — С. 6–10.

Потапов В. П. Несколько слов о касимовских архитектурных памятниках // Там же. — С. 12–16 : ил.

«Сеять разумное, доброе, вечное...» : история организации народного образования в г. Касимове // Там же. — С. 42–48.

Акимов В. В. Касимовские речники / В. В. Акимов. — Касимов : [б. и.], 2007. — 125, [2] с. : ил.

Касимов : [буклет]. — Рязань : [б. и.], 2007. — 1 л., слож. вчетверо.

Кузин И. В. Касимов театральный / И. В. Кузин. — Касимов : [б. и.], 2007. — 126 с. : ил.

Яковлев П. П. История театральной жизни города Касимова / П. П. Яковлев. — Касимов : [б. и.], 2007. — 45 с. : ил.

«Московский журнал» на касимовской земле / подгот. И. И. Магер // Московский журнал. — 2008. — № 1 (янв.). — С. 56–57.

Варганов С. Г. Сохранить себя // Вечерняя Рязань. — 2008. — № 16 (24 апр.). — С. 16.

Клеблеева З. В добрый путь, «Золотая ладья»! : [о первом фестивале народного творчества в Касимове] // Мещерские вести. — Касимов, 2008. — 27 мая. — С. 2.

Касимовские торговые ряды / подгот. Д. Ю. Филиппов // Панорама города. — 2008. — № 28 (9 июля). — С. 61.

Бирюков С. Касимов торгует красиво : в древнем русском городе можно прикупить даже... невесту // Труд. — 2008. — 4–10 сент. (№ 165-Т). — С. 24–25.

Беляков А. В. Касимовские воеводы XVII века // Четвертые Яхонтовские чтения : материалы межрегион. науч.-практ. конф., Рязань, 24–27 окт. 2006 г. — Рязань, 2008. — С. 386–396.

Ванин А. А. Из истории некоторых городов и уездов Рязанской губернии в середине XIX века // Материалы и исследования по рязанскому краеведению. — Рязань, 2008. — Т. 17. — С. 99–112.

Акимов В. В. Летопись земли Касимовской : исторические очерки / В. В. Акимов. — Касимов : [б. и.], 2008. — Ч. 1 : «Москвы державный брат...». — 171 с. : ил.

Воробьева Т. М. Турпродукт под маркой Касимова / подгот. Л. Иванова // Рязанские ведомости. — 2009. — 9 июня. — С. 3.

Иванова Л. Туристические реалии малого города // Там же. — 2009. — 24 июля. — С. 6.

Чумакова И. Всей семьей в Касимов // Родной город: Рязань. — 2009. — № 42 (21 окт.). — С. 39.

Давыдов О. Кровь Чингисхана : Касимов: языческий, христианский, мусульманский // Политический журнал. — 2009. — № 5/6 (дек.). — С. 91–95.

Новым улицам – имена героев // Мещерские вести. — Касимов, 2009. — 10 дек. — С. 1.

Бадер О. Н. Новые археологические памятники на Оке ниже Касимова и Елатьмы : (тез. докл.) // Материалы и исследования по рязанскому краеведению. — Рязань, 2009. — Т. 18. — С. 19–21.

Мякишева Н. С. Касимов – центр народных промыслов // Студент – исследователь – педагог : материалы Рос. науч.-практ. конф. студентов и аспирантов, посвящ. Году молодежи, 8–10 апр. 2009 г. — Рязань, 2009. — С. 152–155.

Трибунский П. А. «Касимовский листок» Н. И. Шишкина // Историографическое наследие провинции : материалы IV науч.-практ. конф., посвящ. памяти Д. И. Иловайского и М. К. Любавского. — Рязань, 2009. — С. 192–194.

Агеев В. В. Касимов : Западная окраина Востока : практический путеводитель / В. В. Агеев. — 2-е изд. — Москва : Изд-во ПКЦ Альтекс, 2009. — 17 с. : карт.

Суворова Н. Касимов привлекателен для туристов // Мещерские вести. — Касимов, 2010. — 28 сент. — С. 2.

Беляков А. В. Касимовский царевич Яков (Иаков). Мифологизация образа // Пятые Яхонтовские чтения : материалы межрегион. науч.-практ. конф., Рязань, 14–17окт. 2008 г. — Рязань, 2010. — С. 89–94 : ил.

Борисова О. Город двух культур // Наука в России. — 2010. — № 3 (май–июнь). — С. 79–86.

Барсуков А. П. Г[ород]. Касимов. Ныне уездный город Рязанской губ. // Списки городовых воевод и других лиц воеводского управления Московского государства XVII столетия по напечатанным правительственным актам / А. П. Барсуков. — Москва, 2010. — С. 115–116.

Беляков А. В. Изменение статуса г. Касимова в XV–XVII в. // Средневековые тюрко-татарские государства : сб. ст. — Казань, 2010. — Вып. 2. — С. 236–239. — Библиогр.: с. 239.

Благодерова И. Касимов : [ист.-архитектур. путеводитель] / И. Благодерова. — Шацк : [б. и], 2010. — 95 с. : ил., карт. — (Ваш туристический гид).

Благодерова И. Касимов. Страницы истории / [авт., дизайн и фото] И. Благодерова. — Новое изд. — Касимов : [б. и.], 2010. — 36 с. : цв. фот. — (Мещерская сторона).

Ванин А. А. Из истории первого водопровода в г. Касимове // Материалы и исследования по рязанскому краеведению. — Рязань, 2011. — Т. 27. — С. 60–67 : ил.

Романов О. Старейшая в Рязанской области! : [о первых газетах и журналах г. Касимова] // Мещерская новь. — Касимов, 2012. — 19 апр. — С. 1.

Отец Достоевского бывал и в Касимове / подгот. О. Романов // Там же. — 2012. — 7 июня. — С. 6.

Лебедева М. Славься, Касимов, город древний // Там же. — 20 сент. — С. 1.

Юбилей татарского ханства // Там же. — 2012. — 20 сент. — С. 3.

Игнатьев А. Мещера. По следам Городца / А. Игнатьев, Ф. Игнатьева // Там же. — 1 нояб. — С. 6.

Касимов = Kasimov : [буклет] / фот. И. И. Благодерова, Ю. И. Предеин. — Касимов : Формат, 2013. — 1 л. (слож. вчетверо) : фот.

Стрелков Е. По Оке от Нижнего до Рязани : [Нижний Новгород, Горбатов, Павлово, Муром, Касимов, Рязань, Константиново] : иллюстрированный путеводитель / рис. с натуры, текст, оформл.: Е. Стрелков. — [Нижний Новгород] : Студия «Дирижабль», 2013. — 63, [1] с. : ил.

Игнатьев А. Мещера. «Мещерьское» в списке городов русских / А. Игнатьев, Ф. Игнатьева // Мещерская новь. — Касимов (Ряз. обл.), 2012. — 1 нояб. — С. 6 ; 2013. — 10 янв. — С. 6 : фот.

Игнатьев А. Князь Юрий Федорович Мещерский в Куликовской битве : малоизвестные факты из истории Касимова / А. Игнатьев, Ф. Игнатьева // Там же. — 2013. — 3 окт. — С. 6 : фот.

Калимуллина Ф. Г. В. В. Вельяминов-Зернов как историк Касимовского ханства / Ф. Г. Калимуллина ; науч. ред. Р. М. Валеев. — Казань : Республиканский центр мониторинга качества образования, 2014. — 239 с. — Часть текста на вост. яз. — Библиогр.: с. 172–191 и в подстроч. примеч.

Касимов : паспорт туриста : история, инфраструктура, полезная информация. — Рязань : [б. и.], 2014. — 40 с. : цв. ил., портр.

Черёмин А. А. Касимовское ханство (XV–XVII века) / А. А. Черёмин. — Минск : Белорусский Дом печати, 2014. — 142, [1] с., [8] л. цв. ил. : ил.

Черновская В. В. От Романова до Касимова : (из истории служилой татарской знати) / В. В. Черновская ; Нижегородский исламский ин-т им. Х. Фаизханова. — Москва : Медина, 2014. — 71 с. : цв. ил., портр.

Алексеева Д. И. Архив последних касимовских царевичей: перспективы реконструкции // Отечественные архивы. — 2014. — № 2. — С. 12–20. — Библиогр.: с. 19–20.

Есть в России такие места... / подгот. А. С. Суркова // Аграрный вопрос. — 2014. — № 2. — С. 18 : фот.

Комракова Л. Касимов – послание с небес // Областная Рязанская Газета. — 2014. — № 17 (1 мая). — С. 12–13 : фот.

Медовой И. Капелька России // Семья и школа. — 2014. — № 7/8. — С. 78–80 : фот.

Потапов А. Н. Правда о Касимовском царстве // Панорама города. — 2014. — № 3 (15 янв.). — С. 70 : фот.

Пришвина И. Н. Историко-этнографическая и архитектурная среда исторического поселения федерального значения – город Касимов как феномен культурного наследия // Человек в мире культуры: прагматика и метафизика современности : материалы IX Междунар. философско-культурологического симпозиума [в РГУ]. — Рязань, 2014. — С. 105–107.

Мусульманские общины Рязанской области: традиция, архитектура, повседневная жизнь : [юбилейное издание : фотоальбом / сост. и ред. М. А. Сафаров]. — Москва : Медина, 2015. — 39 с. : ил., портр.

1000-летие христианства в Мещерском крае // Мещерская новь. — Касимов (Ряз. обл.), 2015. — 8 окт. — С. 5 : фот.

Касимов. Касимовский район. Рязанская область : достопримечательности, полезная информация, план-схема. — Касимов : Триника, 2016. — [4] с., включ. обл., [1] л., слож. в 10 раз : ил.

Материалы ландратской переписи 1715–1717 гг. и 1-й ревизии 1718–1724 гг. по городам Рязанской области / [сост.: А. А. Григоров, А. И. Григоров]. — Москва : [б. и.], 2016. — Вып. 3: Город Касимов и его слободы. — 62 с. — Пофамил. указ.: с. 59–61.

Сокровища Мещерского края: разрушающиеся храмы Касимовской епархии / [Благотво-

рительный фонд «Сохранение культурного наследия “Белый Ирис”»]. — [Москва, 2016]. — 1 конверт (10 отд. л.) : цв. ил.

Касимов : [путеводитель / Касим. центр туризма]. — [Касимов? : б. и., 2017?]. — 47, [1] с. : ил.

Корнев М. Касимов : избранное : [фотоальбом] / М. Корнев. — [Б. м. : б. и.], 2017. — [61] л. : цв. ил., фот.

Скрыльников П. А. От Руси татарской к Руси советской // Независимая газета. — 2017. — 15 марта. — С. 16 : фот.

Рахимзянов Б. Р. Касимовское ханство и другие юрты как «мост» между Москвой и татарскими государствами // Московская Русь и татарские ханства в XV–XVI вв. / Б. Р. Рахимзянов. — Казань, 2018. — Гл. 4. — С. 136–155.

Рахимзянов Б. Р. Касимов, Казань, Астрахань и Сибирь во внешней политике Москвы // Московская Русь и татарские ханства в XV–XVI вв. / Б. Р. Рахимзянов. — Казань, 2018. — Гл. 3. — С. 74–135.

В Касимове обнаружено захоронение царевича Иакова / подгот. М. Рябова // Рязанский богословский вестник. — 2018. — № 1. — С. 157–161 : фот.

Михайлова И. Л. Касимов : иллюстрированный путеводитель по столице Мещеры / И. Л. Михайлова, Л. Н. Михайлов. — Касимов : [б. и.], 2019. — 29 с. : ил., цв. ил.

Подколзина О. Татарский, русский, древний : за восемь веков своей истории Касимов был и форпостом, и столицей, и уездным центром // Союзное государство. — 2019. — № 5. — С. 74–78 : фот.

Касимов / Касимовский центр развития туризма ; [сост. О. Туркина]. — [Б. м. : б. и.], 2020. — 60 с. : цв. фот.

Абянов Р. В. Тени Касимовского ханства / Р. В. Абянов, М. А. Сафаров. — Москва : Читай, 2021. — 288, [8] с. : ил., цв. ил., портр.

Филиппов Д. Ю. Касимов : мир провинциального города / Д. Ю. Филиппов ; вступ. ст. И. Г. Кусовой. — Рязань : П. А. Трибунский, 2021. — 349 с. : [16] л. ил.

«Ни роду, ни племяни у бедной иноземки нет». Дело о верстании поденным кормом казахской царицы Бахты-ханым, дочери царевича Ондана бин Шагая и вдовы ногайского мирзы Сафар-Али Шейдякова, 1624–1626 гг. / публ. подгот. А. В. Беляков // Исторический архив. — 2021. — № 1. — С. 190–197.

Лебедева М. Последнее пристанище князя // Благовест. — 2021. — № 2. — С. 5 : фот.

Список литературы подготовили
Р. Д. Кудякова, О. В. Смирнова

УКАЗАТЕЛЬ ИМЕН

А

Абаза Н. С. 19.08
Абанькин П. С. 18.09
Авель, архимандрит 21.06
Аверин С. И. 01.01
Агапкин В. И. .10
Агеев В. И. 02.01
Акимова А. Ф. 05.04
Аксенов А. И. 23.03
Александров А. Д. 04.08
Александровский В. Н. 16.11
Алексашкин Н. Ф. 15.01
Алексий, архиепископ с. 69
Алексий, архиепископ с. 70
Алексеев Б. Л. 22.07
Алексеев В. И. 07.01
Алябьев И. Г. 19.09
Анисимов С. Н. 16.10
Анисимова Д. А. 18.01
Анохин А. В. 17.03
Анохин Л. В. 28.01
Арбеков П. А. 27.01
Аржанов Б. Я. 14.06
Артём А. Р. 09.09
Артемьев А. Р. 09.09
Архипов А. Е. 27.08
Архипова Е. В. 10.09
Асписов Н. М. 17.05
Астафьев С. В. 05.12
Афанасий, архиепископ .08
Афиногенов А. О. 12.03
Афиногенов В. Д. 06.01
Ашеберг А. Я. 17.02

Б

Баженов Н. Н. 23.08
Бакун В. М. 02.04
Балакина Ю. Н. 19.12
Балашов В. П. 16.04
Балов И. Е. 10.01
Баловнев Г. Г. 09.10
Баранов И. М. 24.11
Беглов В. А. 19.03
Белов В. Л. 01.01
Белова З. В. 25.04
Беляков А. В. 21.12
Беркутов А. М. 11.07
Бечаснов В. А. с. 70
Бибиков М. П. 12.07
Благов В. И. 07.01
Бобровский А. А. 08.10
Богдан А. Ф. 10.04
Боклевский К. П. 06.05
Болховитинов В. Н. 14.11
Борисов М. А. 11.11
Борябин И. Ф. 14.03
Бреев И. П. 14.05
Буков И. А. 07.01
Буняшин П. И. 23.01
Бурачевский И. И. 31.01
Бутов П. Г. 27.12
Бухарин И. Я. с. 70

В

Васильев А. А. 05.09
Веденин Ю. И. 05.07
Венюков М. И. 05.07
Вервициотти А. П. 13.10
Верховская М. М. 24.01
Веселитская Л. И. 17.05
Виноградов А. А. 01.09
Виноградов Л. Г. 27.08
Вишняков И. А. 15.06
Воеводин Д. Т. 28.05
Воеводин М. И. 24.01
Вознесенский Н. С. 14.03
Волгов В. А. 18.08
Володин А. М. 27.03
Воронихин Н. И. 13.05
Воронцов Т. Ф. 27.02
Воронов Д. Л. 17.05
Высоцкий А. И. 14.10
Высоцкий И. В. 22.04
Вяземский Т. И. 03.05

Г

Гаврикова В. И. 12.10
Гаврилов Н. И. 24.11
Гаврилова Н. К. 16.02
Галахов А. Д. 13.01
Галкин П. А. 15.12
Гарин Э. П. 10.11
Гвоздев Е. И. 24.10
Герасимов С. И. 23.09
Герасимов Э. П. 10.11
Гилярова Н. Н. 19.05
Глебов-Ватбольский В. В. 05.04
Глушков Н. М. 23.04
Говорушкин В. С. 10.08
Голубев Л. А. 12.06
Горбатов Д. Н. 02.03
Городцов А. Д. 11.11
Граве П. П. 07.04
Григорьев В. В. 17.04
Гришин О. В. 07.11
Гришко А. Я. 16.04
Громов И. П. 17.05
Грот Я. К. 27.12
Гулевич В. С. 18.11
Гуров В. С. 23.09
Гусев Н. Н. 21.03
Гусева Е. Н. 05.12
Гусева К. И. 08.03

Д

Давыдова И. Ю. 04.06
Дармограй В. Н. 12.10
Демидова Н. И. 10.07
Дивов Н. А. 13.12
Дмитревский М. И. 27.10
Дмитриев П. О. 09.07
Долматов С. А. с. 71
Дроздов Н. Н. 20.06
Дроздов Н. С. 01.12
Дубовицкая Н. А. 24.04
Дунаев А. А. 18.10
Дунаев В. В. 22.11

Е

Евтеев Н. П. 15.05
Егоров М. А. 08.02

Егошкин Ю. В. 24.02
Ельцов Н. С. 05.12
Емельянов Н. Ф. 13.07
Еремеев В. В. 06.01
Ермолов А. С. 24.11
Есенин С. А. 30.10
Есипов Г. В. 06.10

Ж

Жаворонков Н. М. 07.08
Жеребцов П. Н. 27.10
Жиборев Б. Н. 05.08

З

Зайцев Д. М. 07.12
Зайцева З. А. 17.01
Зарецкий П. Ф. 27.06
Засухина Н. И. 09.09
Захаркин Е. Н. 18.02
Захаров Н. А. 27.11
Захаров П. И. 08.09
Зеленцов А. Ф. 12.02
Земцов Ю. П. 19.05
Зилотин М. Н. 22.10
Золотухин П. Г. 28.01
Зорин С. П. .10
Зорина Е. В. 06.12

И

Иванов Е. С. 08.12
Иванов Н. С. с. 70
Иванов С. И. 10.11
Иванов Ю. А. 02.07
Иванов-Чуронов М. Ф. 28.11
Ивлиев Г. П. 27.09
Иловайский Д. И. 23.02
Ильев И. Н. 13.04
Ильин В. С. 29.10
Ильина С. В. 16.10
Иннокентий, епископ 17.01

К

Казакова М. В. 22.05
Кайсаров А. С. 27.11
Кайсаров П. С. 18.04
Калайдович К. Ф. 30.05
Калашникова В. Г. 04.04
Каменский Г. Н. 18.01
Канин А. И. 06.12
Капусткин А. Д. 26.02
Карандеев К. Б. 18.07
Кауркин И. И. 10.10
Кашинцев А. А. 16.04
Каширин В. И. 25.03
Кашуба Ю. А. 20.07
Квятковский В. С. 25.04
Кеирим-Маркус И. Б. 09.09
Кибальников А. П. 22.08
Киселев В. А. 22.04
Кириллов С. Н. 22.02
Кирюшин В. А. 30.09
Кисин В. М. 20.03
Клейменов В. И. 15.07
Ковалев П. С. 08.03
Ковзан Б. И. 07.04
Козлов Б. А. 02.11
Колабухов М. А. 15.11
Колобов Н. Р. 25.07

Комаров С. П. 12.06
Кондаков В. Я. 04.02
Коняев П. М. 04.07
Копенкин И. И. 31.01
Кораблев Г. И. с. 70
Корнеев В. В. 15.04
Корнеев Г. И. 29.03
Коростылев В. В. 12.07
Космократов Т. 12.03
Костин Я. В. 13.02
Котов Г. П. 21.10
Кочетов А. И. 10.05
Кочурова С. А. 17.02
Кравков М. А. 22.09
Красов А. Л. 27.01
Красуский К. А. 14.09
Криденер А. Г. 03.11
Кропоткин В. В. 02.02
Крылов А. Ф. 15.04
Крымов Л. П. 14.04
Крюков В. В. 15.07
Крюков К. А. 08.06
Крючков И. К. 23.07
Ксендзов В. А. 20.02
Кубицкий В. М. 14.06
Кудашев В. М. 06.03
Кудрявцев Т. В. с. 70
Кузин С. С. 02.08
Кузнецов Н. А. 25.12
Кузьмин С. К. 30.10
Куликов Е. П. 13.10
Куняев Б. И. 06.07
Купавская Р. Н. 06.06
Купцов С. А. 03.09
Курташин В. Е. 02.09
Курыгин А. А. 17.09
Куфтин Б. А. 02.02

Л

Лазутова А. С. 01.04
Ларионов А. А. 12.03
Ларионов А. Н. 19.08
Лачинов Д. А. 22.05
Лачинов П. А. 31.12
Лебедев А. М. 21.06
Лёвушкин А. И. 13.08
Ленский А. П. 13.10
Леонова А. Н. 04.01
Лизоркин П. И. 03.04
Липатов В. Н. 08.02
Лисаков И. М. 19.09
Лихачева З. А. 08.10
Лихуд С., иеромонах с. 69
Ловецкий А. Л. 16.02
Локтюхин В. Н. 05.05
Лукин М. А. 18.11
Лунин М. С. 29.12
Луняков А. С. 20.12
Любовь Рязанская, блаженная 09.09

М

Макарий, архиепископ 05.04
Макаров А. М. 14.08
Макаров И. Г. 13.01
Макаров И. К. 19.06
Макарьев И. С. 26.12
Македонов Н. Н. 21.06

Макунина А. А. 15.05
Малышев И. С. 02.11
Мальшин П. А. с. 69
Малютин Е. Н. 09.01
Маничкин К. Г. 14.11
Матюхин И. П. 27.09
Мацуев И. Е. 29.12
Мачтет Г. А. 15.09
Мей Л. А. 25.02
Мелешкин А. М. 14.08
Мельникова Л. В. 12.03
Мерзлов А. А. 31.07
Микулич В. 17.05
Милютин Е. Н. 09.01
Минашина Н. Г. 14.01
Минкин В. А. 09.07
Миров И. М. 03.02
Миролюбов Н. К. 05.04
Мишин А. В. 11.08
Мокшин А. Ф. 07.01
Молостов-Астафьев С. В. 05.12
Мордвинов В. И. 06.01
Мосягин С. М. 29.12
Мотин А. Н. 15.06
Мочалова М. П. 14.10
Муранов А. И. 13.05

Н

Назаров А. С. 11.04
Назарова Г. Ф. 01.08
Насилов И. И. 08.02
Насонова Л. И. 19.10
Насонова Н. К. 16.02
Наумов В. Н. 24.07
Невзоров М. И. с. 70
Нестерова К. И. 08.03
Нечаев С. Д. 29.07
Низов А. А. 10.05
Никитин А. А. 30.08
Никитич Ю. И. 19.04
Никиткин А. Т. 29.12
Николаев И. А. 10.10
Николаева А. С. 01.04
Новак М. Д. 28.08
Новиков А. С. 24.03
Новиков Ю. В. 25.02
Новиков-Прибой А. С. 24.03
Новодворский В. М. 04.06
Норшин Н. А. с. 70
Носков Н. М. 01.01
Нуждихин Г. И. 15.07

О

Овинников С. М. 14.06
Огнев И. М. 05.03
Озеров Н. Н. 15.04
Озеров О. Н. 17.06
Олег Иванович, князь Ряз. 05.06
Оливков Б. М. 06.08
Ольчев Н. Д. 16.12
Онисимова Д. А. 18.01
Органов М. Г. 29.12
Орлов Б. П. 31.01
Орлов В. Я. 29.08
Орлов Д. Н. 20.05
Орлов С. Н. 15.12
Осипов А. И. 05.03
Осипов Е. В. 24.02

Остроумов М. А. 30.12
Офросимов Ф. С. 20.04

П

Павленков Е. О. 17.08
Павлова М. И. 18.03
Панин Н. И. 11.10
Панков В. И. 22.10
Папков В. Г. 21.04
Паршков В. И. 10.01
Паустовский К. Г. 31.05
Перфильев С. В. 19.01
Перышкин А. В. 03.09
Песочин М. А. 08.11
Петров Г. К. 23.11
Печатнов А. В. 27.11
Пирогов М. С. 29.12
Пичугин Е. И. 17.01
Пожалостин И. П. 07.06
Поликахин И. И. 02.08
Полин А. С. 15.07
Полищук С. Д. 18.09
Поляков Н. П. 09.05
Поляков С. И. 20.04
Полянский И. И. 09.04
Поникаровский Г. Н. 12.09
Попов В. В. 07.02
Предеин Ю. И. 06.06
Пригожаев В. П. 25.12
Прокофьев Г. М. 07.04
Прокофьев И. П. 19.01
Проходцев И. И. 16.05
Проходцов И. И. 16.05
Путятин М. Д. 16.11
Пчелкин А. И. 08.11

Р

Радзевич Н. И. 22.02
Радимов П. А. 09.09
Радугин Б. К. 25.02
Разцветов А. П. с. 71
Раков Г. Н. 04.01
Расцветов А. П. с. 71
Ретюнский А. П. 23. 04
Решедько В. М. 25.04
Ржаницын Р. И. с. 70
Рид М. 28.08
Робинсон В. Е. .01
Родин Д. И. 28.10
Розанов Ю. П. 19.03
Ростовцев А. Н. 20.09
Рощин А. А. 10.03
Рубцов Н. Н. 04.06
Рубченков В. Т. 31.10
Руделев В. Г. 08.07
Румянцев И. В. 29.09
Ручкин В. Н. 26.10
Рытов А. Г. 28.08
Рябков А. Н. 14.11
Ряховский В. Д. 21.10

С

Сазонов Н. П. 10.05
Салазкин С. С. 10.03
Самарин В. С. 17.04
Самоваров В. И. 08.04
Самородов В. Г. 10.05
Самсонов С. П. 22.10

Свирин Ю. М. 26.06
Секачева Р. И. 04.10
Селезнев Н. П. 04.06
Селиванов П. Д. 11.07
Селивановский С. И. 21.04
Семенов-Тян-Шанский П. П. 14.01
Сёмин А. С. 26.07
Сёмин В. В. 25.01
Серегина Ю. Н. 19.12
Силин А. В. 28.01
Сильверс Н. И. 09.09
Синицын А. П. 21.06
Синицын Н. С. 15.04
Ситковский П. П. 12.08
Сметанин Н. И. 23.01
Соколов Р. В. 16.02
Солдак Ю. М. 06.08
Солодовников Д. Д. 03.06
Солодчин И. В. 17.01
Солотчин И. В. 17.01
Солонина А. Г. 07.10
Срезневский И. И. 13.06
Старжинский И. И. 13.03
Степанов Н. Д. 17.11
Стерлигов П. Е. 13.10
Стрелюхин А. К. 22.10
Строев Е. А. 05.02
Струмилин С. Г. 29.01
Стручков В. И. 12.08
Суханов А. В. 15.11
Сухановская Л. С. 09.09
Сухов В. А. 15.01
Сыров А. В. 14.08
Сыроешкин В. И. 20.02

Т

Тагер А. М. 20.01
Тапильский С. С. 03.08
Таранов Г. Ф. 09.12
Тарасов А. С. 15.02
Тарасов В. И. с. 71
Тарасов Д. К. 06.11
Тареев М. М. 19.11
Телятев А. И. .08
Телятников А. И. .08
Телятьев А. И. .08
Терехин В. И. 10.09
Титов А. В. с. 69
Титов В. П. 12.03
Тиходев Н. Н. 07.12
Тихонов В. И. 31.01
Тишининова О. И. 23.02
Топильский С. С. 03.08
Тулин С. З. 11.09
Тунтуев Ю. В. 29.08
Турбин Н. В. 09.12
Тутыхин Б. А. 12.08
Тучин А. И. 09.08
Тюнин В. В. 13.10

У

Устинов В. П. 01.04
Устинов Н. А. 10.07
Устинов С. И. 05.09
Уткин В. С. 01.01

Ф

Фатов Н. Н. 08.12
Федин М. А. 23.05

Федорин И. И. 03.06
Федосеев А. В. 13.05
Федосеева Т. В. 05.01
Федоткин В. Н. 25.07
Фетисов В. Л. 31.12
Филарет, архиепископ 21.06
Филин М. И. 15.04
Филькин И. В. 30.11
Фокин А. Ф. 01.03
Фокин В. Н. 28.06
Фомин К. Ф. 10.07
Фомичев Н. П. 27.07
Фонвизин М. А. 31.08
Фрид Л. С. 12.01
Фролов И. А. 08.11

Х

Харламов Н. М. 22.11
Хлебосолов Е. И. 11.02
Хлыстов Н. П. 10.11
Холопов Ю. Н. 14.08
Храпов И. П. 07.06
Худеков С. Н. 10.12
Худяков И. А. 13.01

Ц

Царькова А. А. 15.12
Цепляев М. М. 25.02
Циолковский К. Э. 17.09; 18.09

Ч

Чеканов В. Я. 03.12
Чекурин Л. В. 15.03
Челяпов В. П. 25.01
Чернай З. А. 08.10
Черничкина В. В. 11.04
Чернышов С. П. с. 71
Чесноков Ф. С. 28.04
Чечнева А. В. 03.02
Чикин В. Г. 21.02
Чураков Е. П. 12.09

Ш

Шабулин М. Н. 18.11
Шаманов В. А. 15.02
Шанский Н. М. 22.11
Шапиро Я. Е. 11.03
Швальб П. Г. 10.07
Шебанов Ф. В. 26.10
Шеварев П. А. 11.07
Шелудяков В. С. 28.08
Шемаров В. М. 07.09
Шервуд В. И. 30.08
Шилевская Д. М. 10.03
Шишкин Н. И. 01.11
Шмелев Г. И. 11.06
Шульман Е. Н. 05.12
Шумов Н. В. с. 71

Щ

Щеголев Г. Г. 19.12

Ю

Юдин В. А. 18.12
Юшин П. Ф. 28.12

Я

Якушевский С. Ф. 04.06

УКАЗАТЕЛЬ ОРГАНИЗАЦИЙ

А

Академия военных наук 22.02
Академия горных наук 15.07
Академия естественных наук Российская 05.02; 13.05; 25.07
Академия естествознания 12.10
Академия информатизации Международная 02.03; 10.05; 10.07; 11.07; 12.09
Академия космонавтики им. К. Э. Циолковского 06.01
Академия культуры и искусства Международная 02.08
Академия медицинских наук 25.02; 12.08
Академия наук Белоруссии 07.02; 09.12
Академия наук Грузинской ССР 02.02
Академия наук Санкт-Петербургская 13.01; 13.06; 27.12
Академия наук Российская 05.02; 02.07; 04.08; 07.12
Академия наук СССР 18.01; 29.01; 11.06; 18.07; 07.08; 14.09; 26.10; 18.11
Академия наук Украинской ССР 18.07; 14.09
Академия наук экологии и безопасности жизнедеятельности 02.03
Академия наук экологии, безопасности человека и природы Международная 30.09
Академия образования Беларуссии 10.05
Академия образования Российская 22.11
Академия педагогических наук 31.01; 18.03; 11.07; 03.09
Академия права и управления ФСИН 16.04; 20.07; 10.09
Академия связи Международная 22.02
Академия сельскохозяйственных наук 11.06; 02.07; 09.12
Академия социальных наук 20.09
Академия художеств 07.06; 09.07; 27.08; 09.09; с. 70
Академия экологическая Российская 26.07
Академия электротехнических наук 01.01
Ассоциация ветеранов французского Сопротивления 17.06

Ассоциация глухонемых художников России 11.04

Б

Банк им. С. Живаго 14.07
Библиотека областная универсальная научная Рязанская им. Горького 30.01
Библиотека центральная им. Л. А. Малюгина с. 71
Библиотека центральная Милославская 26.03
Библиотека центральная Путятинская с. 72
Библиотека центральная районная Скопинская с. 71
Библиотека центральная Спасская им. А. Н. Левашова 09.09
Больница клиническая областная Рязанская 01.01
Больница психиатрическая Рязанская 23.08

В

Верфь кораблестроительная Дединовская 29.06; 24.11
Военный Совет ВВС 28.08

Г

Гимназия Первая Рязанская 10.03; 21.12; с. 70
Главное управление МЧС по Рязанской области 03.10
Горький-Товарный, ж.-д. станция 13.01
Государственный Совет 19.08

Д

Дворец детского творчества (г. Рязань) 05.11
Дивизия 149-я .02
Дом-музей И. П. Пожалостина 06.06
Дом-музей литературно-мемориальный А. С.Новикова-Прибоя 24.03
Дума Государственная 4-я 22.02
Дума областная Рязанская 25.07

З

Завод нефтеперерабатывающий Рязанский 07.01;10.04

Завод станкостроительный Рязанский 09.05
Завод счетно-аналитических машин Рязанский 19.05
Завод электронных приборов Рязанский 04.01

И

Институт ветеринарный Казанский 17.11
Институт заочный Рязанский (филиал) Московского университета
культуры и искусств 24.01
Институт научно-исследовательский пчеловодства 23.04; 09.12
Институт электротехнический Санкт-Петербургский 22.05
«Историко-культурный природно-ландшафтный музей-заповедник “Усадьба С. Н. Худекова”» 14.09

К

«Кадомский вениз» 05.04
«Касимовнеруд», АО с. 72
Клуб краеведов-исследователей областной 30.01; 03.02
Колледж медицинский Рязанский с. 72
Колледж станкостроительный Рязанский 12.02
Колхоз «Вперед» (Шацкий р-н) 14.03
Колхоз «Дело Октября» (Спасский р-н) 01.04; 19.09
Колхоз «Красное знамя» (Рязанский р-н) 08.09
Колхоз «Прогресс» (Сасовский р-н) 12.10
Колхоз «Путь к коммунизму» (Милославский р-н) 14.05
Колхоз «13 лет Октября» (Кадомский р-н) 12.02
Колхоз им. Ильича (Михайловский р-н) 23.02
Колхоз (СПК) им. Ленина (Рыбновский р-н) 10.08
Колхоз им. Ленина (Спасский р-н) 04.10
Колхоз им. Ленина (Старожиловский р-н) 10.01
Колхоз им. Чапаева (Михайловский р-н) 31.07
Комитет областной КПСС Рязанский 19.08; 30.10
Комитет районный КПСС Сараевский 29.09
Консерватория государственная Московская 19.05

«Красное знамя», колхоз (Рязанский р-н) 08.09

Л

«Литературное Сасово», альманах 25.12

М

«Михайловские вести», газета 18.05
«Многоотраслевая производственная компания “КРЗ”» 15.06
Монастырь Свято-Иоанно-Богословский 21.06
Монастырь Свято-Троицкий (г. Рязань) с. 69
Монастырь Солотчинский с. 69
Музей истории ВДВ 28.07
Музей К. Э. Циолковского 17.09
Музей краеведческий Желанновский 11.10
Музей краеведческий Касимовский 06.06
Музей краеведческий Скопинский 15.04; 07.11
Музей П. П. Семенова-Тян-Шанского 14.01
Музей спортивно-краеведческий 31.01

Н

«На земле шацкой», газета 02.06
«Наука и жизнь», журнал 14.11

О

Общество врачей Рязанское 12.03; с. 70
Общество искусства и литературы 09.09
Общество исследователей Рязанского края 16.05
Общество медицинское Рязанское 23.08
Общество музыкальное Рязанское 05.05
Общество охраны памятников истории и культуры Всероссийское 16.11
Общество физическое Русское 22.05
Общество физико-медицинское Московское с. 71
Общество химическое Русское 31.12

«Ока», ГТРК 01.07
«Окская птицефабрика», ЗАО .04
«Оперный дом» 16.03
Организация ветеранов (пенсионеров) войны, труда, ВС и правоохранительных органов (отделение областное Рязанское) 27.03

П

Палата гражданского суда Рязанская 06.10
Парк-дендрарий Ерлинский 10.12
Парк-дендрарий Сочинский 10.12
«Плазма», НИИ газоразрядных приборов 10.05
«Победа Октября», фабрика 06.11
«Пробуждение», артель 05.04

Р

«Роспечать», АО 15.10
«Рыбное», ж.-д. станция 25.07
Рязанская таможня 05.08
Рязанская ученая архивная комиссия 12.03; 16.05; 19.08
«Рязанская энциклопедия» 25.07
«Рязанские ведомости», газета 04.04
«Рязанские узоры» 17.01
«Рязанский этнографический вестник» с. 72
«Рязанское предприятие “Трест № 7”» 31.12
«Рязаньавтодор», ОАО 22.10
«Рязаньвест», ООО 06.11
Рязсельмаш, завод 16.04

С

Семинария духовная Рязанская с. 71
«Скопинский вестник», газета .06
Собор Успенский (г. Рязань) 26.08
Совет Министров СССР 02.11

Совхоз «Александр Невский» (Александро-Невский р-н) 25.03
Совхоз «Липяговский» (Милославский р-н) 11.04
Совхоз «Пронский» 14.04
Союз архитекторов 14.04
Союз журналистов 01.01; 31.01; 03.02; 02.04; 04.04; 12.07; 14.09; 14.11; 25.12
Союз композиторов 19.05
Союз писателей 01.01; 06.01; 07.01; 05.03; 06.03; 21.03; 17.04; 31.05; 06.06; 06.07; 08.07; 13.08; 27.09; 08.10; 14.11
Союз поэтов Всероссийский (Рязанское отделение) 20.03
Союз профессиональных литераторов 19.03; 05.07; 25.12
Союз российских писателей 02.04
Союз театральных деятелей 19.03
Союз фотохудожников 02.01
Союз художников 04.01; 25.01; 16.02; 20.02; 25.02; 01.03; 11.04; 15.04; 25.04; 04.06; 15.06; 09.07; 10.07; 22.07; 02.08; 14.08; 27.08; 28.08; 16.10; 15.11; 27.11
«Спасский хлебокомбинат» 07.03
Станция биологическая Карадагская 03.05
«Старожиловский молочный комбинат», ОАО .04
Студия кинохроники Ростовская, Рязанский корпункт 29.08

Т

Таможня рязанская 05.08
Театр драмы государственный областной Рязанский 14.03; 16.03; 19.03; 25.04; 14.06; 05.12; 06.12
Театр кукол областной Рязанский 20.01; 04.09; 18.12
Театр художественный академический Московский 09.09
Театр юного зрителя государственный областной Рязанский (Театр на Соборной) 01.04; 30.10; 14.12; с. 71

«Теплоприбор», ОАО 18.02; 05.11
Техникум музыкально-педагогический Рязанский 14.08
«Труженица», ЗАО с. 72
«Туламашзавод», АК 15.05

У

Университет государственный агротехнологический им. П. А. Костычева Рязанский 13.02; 20.02; 18.09; 16.11
Университет государственный им. С. А. Есенина Рязанский 05.01; 12.01; 24.01; .01; 11.02; 24.02; 15.03; 10.05; 22.05; 04.06; 08.07; 10.07; 15.07; 10.09; 14.10; 26.10; 22.11; 08.12
Университет государственный медицинский им. акад. И. П. Павлова Рязанский 23.01; 28.01; 03.02; 05.02; 08.02; 21.02; 10.03; 11.03; 21.04;10.05; 13.05; 17.05;10.07; 13.07; 05.08; 28.08; 29.08; 01.09; 30.09; 12.10; 13.10; 22.10; 14.11; 22.11; 27.11; 18.12; 19.12; 20.12; 29.12
Университет государственный Московский 15.05; с. 71
Университет государственный радиотехнический им. В. Ф. Уткина Рязанский 06.01; 19.01; 03.02; 22.02; 02.03; 05.05; 11.07; 06.08; 18.08; 01.09; 12.09; 20.09; 23.09; 26.10; 02.11
Университет МВД РФ им. В. Я. Кикотя, Рязанский филиал 16.04
Университет свободный Русский 29.10
Университет Черновицкий 08.12
Управление федеральной службы налоговой полиции по Рязанской области 03.07
Училище военное суворовское Киевское 10.10
Училище воздушно-десантное командное высшее им. генерала армии В. Ф. Маргелова Рязанское 27.01; 15.02; 16.02;

16.03; 19.04; 09.08; 11.09; 15.12
Училище медицинское Касимовское с. 72
Училище медицинское Рязанское 07.11
Училище реальное Скопинское 29.01
Училище уездное Рязанское с. 70
Училище художественное им. Г. К. Вагнера Рязанское 28.08; 16.10; 15.11

Ф

Фабрика чаеразвесочная Рязанская 26.02
Федерация автомобильного спорта
и мотоциклетного спорта 02.04
Филармония Московская 12.03
«Фотон», НИИ 06.01

Ц

Центр научно-методический народного
творчества областной Рязанский с. 72
Центр сохранения объектов культурного наследия 25.01
Центральное статистическое управление СССР 02.11

Ш

Школа цифирная Рязанская 18.05
Школа штурманов ВВС высшая Рязанская 21.12

УКАЗАТЕЛЬ ГЕОГРАФИЧЕСКИХ НАЗВАНИЙ

А

Агро-Пустынь, с., Рязанский р-н 27.01
Акаево, с., Ермишинский р-н 30.12
Аксиньино, д., Рязанский р-н 05.03
Александровка, с., Сапожковский р-н 08.11
Александрово, с., Рязанский у. 20.04
Александро-Невский, пгт., Александро-Невский р-н 25.02
Алешино, с., Сасовский р-н 01.01
Апушка, с., Шацкий р-н 11.10

Б

Баграмово, д., Рыбновский р-н 15.09
Баловнево, с., Данковский у. (Липецкая обл.) 12.07
Бахмачеево, с., Рязанский р-н 15.07
Белое, с., Темниковский у. 07.04
Белоречье, с, Сараевский р-н 29.12
Бигильдино, с., Данковский у. (Липецкая обл.) 17.02; 12.08; 26.10
Богородицкое, с., Спасский у. 29.12
Большая Алешня, с., Ряжский р-н 24.11
Большая Журавинка, с., Ряжский р-н 05.07
Большие Мочилы, с., Пителинский р-н 27.12
Большие Пекселы, с., Шиловский р-н 28.08
Большие Поляны, с., Старожиловский р-н 29.10
Борец, с., Сараевский р-н 03.08
Борки, с., Шацкий р-н 16.12
Булгаково, д., Касимовский р-н 28.05

В

Велемья, д., Скопинский р-н 15.04
Верейкино, д., Зарайский у. (Московская обл.) 14.09
Веселый, п., Шацкий р-н 28.11
Волосовка, д., Михайловский р-н 19.06

Волынь, с., Рыбновский р-н 04.08
Воронцово, п., Клепиковский р-н 25.04
Восход, с., Кадомский р-н 25.02; 29.12
Выжелес, с., Спасский р-н 07.01; 16.11
Выползово, с., Спасский р-н 10.01
Вяжневка, д., Пителинский р-н 10.11

Г

Гавердово, с., Рязанский р-н 10.03
Гавриловское, с., Спасский р-н 04.10
Горки, с., Егорьевский у. (Московская обл.) 24.10
Горлово, с., Скопинский р-н 03.06
Горностаевка, д., Захаровский р-н 05.01
Городец Мещерский с. 69
Городище, с-цо, Зарайский у. 13.12
Грачи, д., Ряжский р-н 15.04
Гремячка, с., Милославский р-н 14.01
Губкино, с., Спасский р-н 15.04
Гусиловка, д., Скопинский р-н 23.03

Д

Данилово, д., Рыбновский р-н 15.01
Данков, г., Рязанская губ. (Липецкая обл.) 09.01; 17.04; 09.10; 16.11
Дворики, д., Касимовский р-н 01.04
Дегтяное, с., Спасский р-н 18.01
Дединово, с., Зарайский у. (Московская обл.) 21.04; 29.06; 24.11
Деревенское, с., Спасский р-н 03.09
Дивово, с., Рыбновский р-н 13.12
Дубровичи, с., Рязанский р-н 23.09

Е

Еголдаево, с., Ряжский у. 07.06
Егольники, д., Михайловский р-н 15.11
Егорово, д., Клепиковский р-н 27.08

Егорьевск, г., Рязанская губ. (Московская обл.) 01.01; 17.05; с. 71
Елшино, д., Сапожковский у. 29.03
Ерлино, с., Кораблинский р-н 14.09; 10.12

Ж

Жаркое, д., Кораблинский р-н 31.01
Жданово, д., Касимовский р-н 31.10

З

Заборье, с., Рязанский р-н 17.09
Заокское, с., Рязанский р-н 17.05; 08.09; 07.11
Зарайск, г., Рязанская губ. (Московская обл.) 13.01; 15.09
Заречное Любовниково, с., Елатомский у. 13.01
Зорино, с., Ухоловский р-н .10

И

Ибредь, д., Шиловский р-н 30.11
Ижевское, с., Спасский р-он 16.04; 17.09; 19.09
Измайловка, д., Данковский у. (Липецкая обл.) 08.03
Истлеево, с., Сасовский р-н 30.08

К

Кадом, пгт, Кадомский р-н 18.03; 07.04; 09.07; 22.11
Казачий Дюк, с., Шацкий р-н 19.09
Калетинка, д., Рязанский р-н 27.07
Канино, с., Сапожковский р-н 17.03
Канищево, с., Александро-Невский р-н 17.01
Касимов, г., Касимовский р-н 17.05; 04.06; 06.06; 01.08; 06.08; 30.08; 08.10; 01.11; с. 69
Кикино, д., Милославский р-н 03.09
Кипчаково, с., Кораблинский р-н 26.06
Клекотки, с., Скопинский р-н 18.01; 15.12
Клобучки, с., Скопинский р-н 02.11
Ключи, с., Сасовский р-н 13.10

Козловские Выселки, с., Михайловский у. 19.11
Колодези, д., Данковский у. (Липецкая обл.) 08.11
Копнино, с., Сапожковский у. 16.05; 06.08
Кочемарские Выселки, д., Касимовский у. 01.04
Кошибеево, с., Сасовский р-н 13.04
Красная Слободка, имение, Данковский у. 27.12
Красный Угол, с., Сапожковский р-н 11.04
Красный Холм, с.., Шиловский р-н 19.10
Кремлево, с., Скопинский р-н 02.09
Криуша, с., Клепиковский р-н 15.11
Круглое, с., Данковский у. (Липецкая обл.) 06.01
Кудрявщина, с., Данковский у. (Липецкая обл.) 06.03
Кузьминское, с., Рыбновский р-н 10.08

Л

Лесное Конобеево, с., Шацкий р-н 31.12
Летово, д., Скопинский р-н 20.04
Липяги, с., Милославский р-н 11.04
Ловцы, с., Зарайский у. (Московская обл.) 16.02; 22.10
Ломовое, с., Раненбургский у. (Липецкая обл.) 08.10
Лужки, д., Кораблинский р-н 07.12
Лунино, с., Шиловский р-н 29.12
Льгово, с., Рязанский р-н с. 69
Любовниково, с., Сасовский р-н 13.01
Ляпуново, с., Ряжский у. 31.01

М

Малеево, с., Касимовский р-н 17.01
Малиновка, д., Путятинский р-н 09.07
Малое Курапово, д., Клепиковский р-н 07.01
Марчуки- 2, с., Ряжский р-н 10.01
Марьевка, д., Кадомский р-н 15.05;
Матвеевское, с., Сасовский р-н 24.03
Матыра, с., Зарайский у. (Московская обл.) 18.11

Милославский р-н 27.12
Михайлов, г., Михайловский р-н 28.08; 05.09; с. 72
Михалково, д., Александро-Невский р-н 18.11
Мордвиново, д., Сасовский р-н 10.09
Мордово, с., Сараевский р-н 09.04
Московская обл. 26.09
Мурмино, пос., Рязанский р-н 11.07
Мушковатово, с., Рязанский р-н 14.08
Мшанка, с., Скопинский р-н 08.02

Н

Напольное, с., Сараевский р-н 18.07; 24.11
Невзорово, с., Скопинский у. 07.02
Незнаново, с., Кораблинский р-н 21.06
Некрасово, д., Захаровский р-н 11.08
Нижняя Ищередь, с., Кораблинский р-н 15.12
Никитино, с., Кораблинский р-н 05.07
Никитинское, с., Пронский у. 05.07
Никуличи, с., Рязанский у. 21.06
Новики, с., Спасский р-н 12.03
Новка, д., Шацкий р-н 15.04
Новобокино, с., Сараевский р-н 31.01
Новое Еголдаево, д., Ряжский р-н 07.06
Ново-Стрелецкая слобода, Пронский у. 28.10
Новые Лужки, с., Ряжский у. 07.12
Новопанское, с., Михайловский р-н 01.01; 23.02
Новоселки, с., Рыбновский р-н 29.12
Новоселки, с., Шацкий р-н 15.02

О

Огарево-Почково, с., Сасовский р-н 18.09
Огаревские Выселки, п., Сасовский р-н 19.03
Озерки, с., Сараевский р-н 31.08
Озерье, д., Клепиковский р-н 07.10

Орловка, д., Рязанская губ. 24.11
Остроухово, с., Захаровский р-н 25.02

П

Павелец, птг, Скопинский р-н 14.01; 10.11
Павловское, с., Милославский р-н 02.08
Паники, с., Сараевский р-н 27.09
Пахотино, д., Спасский р-н 13.10
Перехваль, с., Данковский у. (Липецкая обл.) 21.10
Петрушино, с., Скопинский р-н 05.04
Печерниковские Выселки, с., Михайловский р-н 19.11
Пёт, с., Пителинский р-н 10.10
Питомша, с., Милославский р-н 06.05
Погари, с., Спасский р-н 27.02
Подболотье, с., Пителинский р-н 07.09
Поздное, с., Михайловский р-н 11.11
Покровское Шишкино, с., Милославский р-н 07.01
Полищи, с., Касимовский у. (Владимирская обл.) с. 70
Полтевы Пеньки, с., Елатомский у. 25.02; 29.12
Полянки, с., Пронский у. 29.10
Полянки, д., Спасский р-н 29.08
Поплевино, с., Ряжский р-н 04.07
Поповская, д., Егорьевский у. (Московская обл.) 12.02
Пронск, пгт, Пронский р-н 25.01; 28.10; 14.11
Пронский р-н 07.02
Прудская, с., Михайловский р-н 05.09
Прудские Выселки, д., Михайловский р-н 31.07
Пустотино, с., Кораблинский р-н 03.12
Путятино, с., Раненбургский у. (Липецкая обл.) 03.05
Путятинский р-н 23.03

Р

Раненбург, г., Рязанская губ. (Липецкая обл.) 08.02; 23.02; 25.12
Руднево, с., Пронский р-н 11.06

Рыбное, г., Рыбновский р-н 01.03; 22.04
Рыкова Слобода, с., Рязанский у. 17.05; 08.09
Ряжск, г., Ряжский р-н 14.04; 06.07; 12.08; с. 69
Рязанка, имение, Раненбургский у. (Липецкая обл.) 14.01
Рязанская губ. 10.03; 18.04; 08.06; с. 70, 71
Рязанская обл. 17.04; 26.09
Рязанский р-н 15.04
Рязань, г. 01.01; 19.01; 25.01; 28.01; 31.01; 02.02; 03.02; 16.02; 20.02; 21.02; 22.02; 24.02; 25.02; 02; 02.03; 05.03; 12.03; 13.03; 20.03; 21.03; 04.04; 05.04; 07.04; 16.04; 19.04; 20.04; 22.04; 25.04; 10.05; 18.05; 22.05; 31.05; 03.06; 04.06; 06.06; 21.06; 27.06; 02.07; 10.07; 11.07; 15.07; 22.07; 24.07; 12.08; 13.08 14.08; 27.08; 09.09; 10.09; 18.09; 22.09; 15.10; 16.10; 18.10; 22.10; 26.10; 27.10; 05.11; 06.11; 10.11; 18.11; 22.11; 23.11; 01.12; 05.12; 06.12; 07.12; 15.12; 16.12; с. 69, 70
Ряссы, с., Шиловский р-н 23.01

С

Саблино, с., Сасовский р-н 12.10
Савинская, д., Рязанский у. 27.08
Садовый, пос., Липецкая обл. 06.01
Самодуровка, с., Сапожковский у. .10
Сапожок, пгт, Сапожковский р-н 13.01; 09.08; 18.12; 26.12
Сараевский р-н 29.03

Сараи, пгт, Сараевский р-н 26.07
Сасово, г., Сасовский р-н 03.04; 12.07; 02.08; 14.11
Секирино, с., Скопинский р-н 15.07
Семенчуково, д., Касимовский р-н 08.12
Симоново, с., Касимовский р-н 10.05
Скопин, г., Скопинский р-он 16.02; 17.02; 21.04;
Смекаловка, д., Скопинский р-н 06.01
Сново-Здорово, с., Шацкий р-н 15.01
Снохино (Воронцово), с., Касимовский у. 25.04
Собчаково, с., Сапожковский р-н 24.01
Солотча, микрорайон г.Рязани 31.05; 06.06; с. 71
Сошкино, д., Спасский у. 13.10
Спас-Утешенье, с., Рязанский у. 15.04
Спасск-Рязанский, г., Спасский р-н 07.03; 20.05; 15.06; 17.06; 14.08; 14.10; 17.11
Срезнево, с., Шиловский р-н 13.06
Старая Рязань, городище, Спасский р-н с. 71
Старобараково, д., Скопинский р-н 23.04
Старое Тонино, с., Спасский р-н 23.05
Стенькино, пос., Рязанский р-н 24.04
Столпово, с., Зарайский у. (Московская обл.) 09.09
Сторожевая Слобода, с., Данковский у. (Липецкая обл.) 29.07
Стрелецкие Выселки, с., Михайловский р-н 07.08
Студенки, с., Александро-Невский р-н 27.09
Сурки, с., Данковский у. (Липецкая обл.) 17.02
Сынтул, пос., Касимовский р-н 08.10

Т

Таптыково, с., Сараевский р-н 13.05
Тарасово, с., Старожиловский р-н 06.11
Телятники, д., Зарайский у. (Московская обл.) 28.04
Телятники, с., Сараевский р-н 31.08
Темешово, с., Шацкий р-н 12.06
Теньсюпино, д., Сасовский р-н 27.11

Токарево, с., Касимовский р-н 12.06
Топтыково, д., Раненбургский у. (Липецкая обл.) 11.11
Трасна, д., Зарайский у. (Московская обл.) 08.11
Требунки, с., Данковский у. (Липецкая обл.) 15.06
Тульская обл. 26.09
Тума, р. п., Клепиковский р-н 02.01; 28.08; 09.12; 20.12
Тюрино, с., Шацкий р-н 18.02
Тютчево, с., Раненбургский у. (Липецкая обл.) 04.06

У

Увяз, с., Шиловский р-н 28.06
Урусово, с., Раненбургский у. (Липецкая обл.) 14.01; 10.10
Утес, хут., Данковский у. (Липецкая обл.) 06.01
Ухолово, пгт, Ухоловский р-н 05.04

Ф

Федякино, с., Рыбновский р-н 15.05

Х

Хавертово, с., Михайловский р-н 21.10
Хворощевка, с., Скопинский р-н 08.04; 23.07; 27.10
Хламово, с., Старожиловский р-н 08.06
Ходынино, с., Рыбновский р-н 17.08; 28.12
Ходяйново, с., Рыбновский р-н 09.09
Хрущево, д., Старожиловский р-н 28.08

Ц

Церлево, с., Чучковский р-н 29.12

Ч

Чаплыгин, г. (Липецкая обл.) 08.02; 23.02; 25.12
Чернава, с., Милославский р-н 14.05; 14.06
Черная Речка, с., Сапожковский р-н 05.12
Черная Слобода, с., Шацкий р-н 14.03

Чешуево, с., Рыбновский р-н 09.05
Чирково, с., Ряжский р-н 27.11
Чучковский р-н 15.04; 06.08

Ш

Шаморга, с., Шацкий р-н 15.07
Шанчерово, д., Михайловский р-н 04.02; .10
Шацк, г., Шацкий р-н 22.05; 27.11; 19.12
Шереметьево-Песочня, с., Рязанский у. 04.06
Шишкино, д., Милославский р-н 07.01
Шумашь, с., Рязанский р-н 17.01

СОКРАЩЕНИЯ

АК – акционерная компания
АМН – Академия медицинских наук
АН – Академия наук
АО – акционерное общество
АПН – Академия педагогических наук
АПУ ФСИН – Академия права и управления Федеральной службы исполнения наказаний
АССР – автономная советская социалистическая республика
БССР – Белорусская Советская Социалистическая Республика
ВАСХНИЛ – Всесоюзная академия сельскохозяйственных наук имени В. И. Ленина
ВВС – Военно-воздушные силы
ВКП(б) – Всесоюзная коммунистическая партия (большевиков)
ВНИИ – всероссийский научно-исследовательский институт
ВООПИиК – Всесоюзное общество охраны памятников истории и культуры
ВТО – Всероссийское театральное общество
ГАРО – Государственный архив Рязанской области
ГБУК РО – Государственное бюджетное учреждение культуры Рязан-

ской области
ГРУ – Главное разведывательное управление
ГТРК – государственная телевизионная и радиовещательная компания
ГУК – государственное учреждение культуры
г. – год, город
гг. – годы
губ. – губерния
д. – деревня
ЗАО – закрытое акционерное общество
КПСС – Коммунистическая партия Советского Союза
МБУК – муниципальное бюджетные учреждение культуры
МВД – министерство внутренних дел
МГУ – Московский государственный университет
МГУКИ – Московский государственный университет культуры и искусств
МУК – муниципальное учреждение культуры
МУП – муниципальное унитарное предприятие
МХАТ – Московский художественный академический театр
НИИ – научно–исследовательский институт
ОАО – открытое акционерное общество
обл. – область
ОГБПОУ – областное государственное бюджетное профессиональное образовательное учреждение
ООО – общество с ограниченной ответственностью
пгт – поселок городского типа
пос. – поселок
РАЕН – Российская академия естественных наук
РАМН – Российская академия медицинских наук
РАН – Российская академия наук
РАО – Российская академия образования
РАСХН – Российская академия сельскохозяйственных наук
РВВДКУ – Рязанское высшее воздушно-десантное командное училище
РГАТУ – Рязанский государственный агротехнологический университет
РГПИ – Рязанский государственный педагогический институт
РГРТА – Рязанская государственная радиотехническая академия

РГРТУ – Рязанский государственный радиотехнический университет
РГУ – Рязанский государственный университет
РЗИ(ф) – Рязанский заочный институт (филиал)
РИАМЗ – Рязанский историко-архитектурный музей-заповедник
РГМИ – Рязанский государственный медицинский институт
РГМУ – Рязанский государственный медицинский университет
РМИ – Рязанский медицинский институт
РОУНБ – Рязанская областная универсальная научная библиотека
РРТИ – Рязанский радиотехнический институт
РСХИ – Рязанский сельскохозяйственный институт
РСФСР – Российская Советская Федеративная Социалистическая Республика
РУАК – Рязанская ученая архивная комиссия
РФ – Российская Федерация
р. п. – рабочий поселок
р-н – район
СПК – сельскохозяйственный производственный кооператив
СССР – Союз Советских Социалистических Республик
с. – село
с-цо – сельцо
ст. ст. – старый стиль
ТЮЗ – театр юного зрителя
у. – уезд
УНКВД – Управление Народного комиссариата внутренних дел СССР
ФДПО – факультет дополнительного профессионального образования
ФСИН – Федеральная служба исполнения наказаний
хут. – хутор

ПРИЛОЖЕНИЯ

Главное архивное управление Рязанской области

Государственное бюджетное учреждение Рязанской области
«ГОСУДАРСТВЕННЫЙ АРХИВ РЯЗАНСКОЙ ОБЛАСТИ»
(ГБУ РО «ГАРО»)
ул. Лермонтова, 9-а, г. Рязань, 390027
Тел. (4912) 45 67 61, 45 57 08, тел/факс 45 54 54
e-mail: garo@mail.ryazan.ru

ГБУК РО "Библиотека им. Горького"

ул. Ленина, д. 52, Рязань, 390000

АРХИВНАЯ СПРАВКА

05.05.2019 № ТМ-1414
На №343 от 22.04.2019
г. Рязань

О рождении Бутова Павла Григорьевича

В документах архивного фонда Рязанской духовной консистории в метрических книгах Николаевской церкви села Большие Мочилы Елатомского уезда Тамбовской губернии (современный Пителинский район Рязанской области) за 1912 год имеется актовая запись № 36 о родившемся мужского пола.

Имя родившегося: Павел

Дата рождения: 14 декабря 1912 года (старый стиль)

Дата крещения: 16 декабря 1912 года (старый стиль)

Родители: «Села Мочил крестьянин **Григорий Дмитриев Бутов** и законная жена его **Акулина Прокофьева**, оба православные».

Основание: ГАРО. Ф. 627. Оп. 266. Д. 101. Л. 180об.-181.

Директор Т.П. Синельникова

Гл. архивист Е.Т. Любимова

Исполнитель:
Седов Михаил Александрович
(4912) 45-67-70

14

Главное архивное управление Рязанской области

Государственное бюджетное учреждение Рязанской области
«ГОСУДАРСТВЕННЫЙ АРХИВ РЯЗАНСКОЙ ОБЛАСТИ»
(ГБУ РО «ГАРО»)
ул. Лермонтова, 9-а, г. Рязань, 390027
Тел. (4912) 45 67 61, 45 57 08, тел/факс 45 54 54
e-mail: mail@garo62.ru

АРХИВНАЯ ВЫПИСКА

Государственное учреждение
культуры "Рязанская областная
универсальная научная библиотека
им. Горького"
Н.Н. Гришиной

ул. Ленина, д. 52, г. Рязань, 390000

16.02.2022 № СПР-160
от
г. Рязань

О рождении Великанова Михаила Дмитриевича

В документах архивного фонда Рязанской духовной консистории в метрических книгах Обновленской церкви села Зимино Михайловского уезда Рязанской губернии (Захаровский район Рязанской области) ***в Части Первой О Родившихся за 1892 год*** имеется актовая запись

Счет родившихся: ***№ 36 мужского пола***

Месяц и день: *рождения*: ***27 декабря 1892 года***[1]

крещения: ***30 декабря 1892 года***

Имена родившихся: ***Михаил***

Звание, имя, отчество и фамилия родителей, и какого вероисповедания: ***Села Зимина сын пономаря Димитрий Павлов Великанов и законная жена его Анастасия Стефанова, оба православные***

Звание, имя, отчество и фамилия восприемников: Псаломщик Стефан Тырнов и жена священника села Зимина Елена Алексеева

Кто совершил таинство крещения: Приходский священник Иоанн Лебедев с причтом

Основание: ГАРО. Ф.627. Оп.246. Д.399. Л.449-об-450

Директор Т.П. Синельникова

Зав. отделом Л.М. Барыкова

Исполнитель:
Павлова Нина Георгиевна
(4912) 45-67-23

[1] Даты - по старому стилю

Главное архивное управление Рязанской области

Государственное бюджетное учреждение Рязанской области
«ГОСУДАРСТВЕННЫЙ АРХИВ РЯЗАНСКОЙ ОБЛАСТИ»
(ГБУ РО «ГАРО»)
ул. Лермонтова, 9-а, г. Рязань, 390027
Тел. (4912) 45 67 61, 45 57 08, тел/факс 45 54 54
e-mail: mail@garo62.ru

АРХИВНАЯ ВЫПИСКА

Государственное учреждение
культуры "Рязанская областная
универсальная научная библиотека
им. Горького"
Н.Н. Гришиной

ул. Ленина, д. 52, г. Рязань, 390000

17.02.2022 № СПР-159
от
г. Рязань

О рождении Венюкова Михаила Ивановича

В документах архивного фонда Рязанской духовной консистории в метрических книгах Архангельской церкви села Никитинское (Никитино) Пронского уезда Рязанской губернии (Кораблинский район Рязанской области) ***в Части Первой О Родившихся за 1832 год*** имеется актовая запись

Счет родившихся: ***№ 18 мужского пола***

Месяц и день: *рождения*: ***23 июня 1832 года***[1]

крещения: ***3 июля*** *(число так в документе)* ***1832 года***

Имена родившихся: ***Михаил***

Звание, имя, отчество и фамилия родителей, и какого вероисповедания: ***Двадцать третьего числа села Никитинского у майора Ивана Андреева сына Винюкова*** *(имеется исправление фамилии на «Венюкова», так в документе)* ***и законная жена его Елизаветы Михаиловой сын Михаил***

Звание, имя, отчество и фамилия восприемников: Порутчик Иван Николаев сын Крамин и Флора Лейтенагина Елизавета Петрова дочь Кутузова

Кто совершил таинство крещения: Молитвовал, имя нарек и крещение свершил Никитинский священник Алексей Константинов

Примечание:

«По указу ЕГО ИМПЕРАТОРСКОГО ВЕЛИЧИСТВА, Рязанская Духовная Консистория предписывает Вам и.д. архивариуса:

Метрическую запись церкви села Никитинского, Пронского уезда за 1832 год под № 18 о рождении Михаила исправить написание подлинной фамилии родителя новорожденного, вместо сына Винюкова – «сына Венюкова», июля 29 дня 1902 года».

Основание: ГАРО. Ф.627. Оп.246. Д.399. Л.449-об-450

Директор Т.П. Синельникова

Зав. отделом Л.М. Барыкова

Исполнитель:
Павлова Нина Георгиевна
(4912) 45-67-23

[1] Даты - по старому стилю

Главное архивное управление Рязанской области

Государственное бюджетное учреждение Рязанской области
«ГОСУДАРСТВЕННЫЙ АРХИВ РЯЗАНСКОЙ ОБЛАСТИ»
(ГБУ РО «ГАРО»)
ул. Лермонтова, 9-а, г. Рязань, 390027
Тел. (4912) 45 67 61, 45 57 08, тел/факс 45 54 54
e-mail: garo@mail.ryazan.ru

ГБУК РО "Библиотека им. Горького"

ул. Ленина, д. 52, г. Рязань, 390000

АРХИВНАЯ СПРАВКА

03.12.2019 № ТМ-3747

На № от

г. Рязань

О рождении Гришина Григория Терентьевича

В документах архивного фонда Рязанской духовной консистории в метрических книгах Троицкой церкви села Шереметьево Раненбургского уезда Рязанской губернии (современный Ряжский район Рязанской области) за 1902 год имеется актовая запись № 5 о родившемся мужского пола.

Имя родившегося: Григорий

Дата рождения: 14 января 1902 года (старый стиль)

Дата крещения: 14 января 1902 года (старый стиль)

Родители: «Села Шереметьева крестьянин Терентий Матвеев Гришин и законная его жена Феодосия Димитриева, оба православные».

Восприемники: «Села Новотишевого крестьянин Елисей Дмитриев Чанов и села Шереметьева крестьянка Агрипина Матвеева Коровина».

Таинство совершали: «Священник Александр Рождественский с псаломщиком Сергеем Секундовым».

Основание: ГАРО. Ф. 627. Оп. 269. Д. 230. Л. 179об.-180.

Директор Т.П. Синельникова

Гл. архивист Е.В. Дворникова

Исполнитель:
Седов Михаил Александрович
(4912) 45-67-70

Главное архивное управление Рязанской области

Государственное бюджетное учреждение Рязанской области
«ГОСУДАРСТВЕННЫЙ АРХИВ РЯЗАНСКОЙ ОБЛАСТИ»
(ГБУ РО «ГАРО»)
ул. Лермонтова, 9-а, г. Рязань, 390027
Тел. (4912) 45 67 61, 45 57 08, тел/факс 45 54 54
e-mail: mail@garo62.ru

АРХИВНАЯ ВЫПИСКА

16.02.2022 № СПР-163
от
г. Рязань

Государственное учреждение культуры "Рязанская областная универсальная научная библиотека им. Горького"
Н.Н. Гришиной

ул. Ленина, д. 52, г. Рязань, 390000

О рождении Каменского Григория Николаевича

В документах архивного фонда Рязанской духовной консистории в метрических книгах Богоявленской церкви села Клекотки Епифанского уезда Тульской губернии (Скопинский район Рязанской области) ***в Части Первой О Родившихся за 1892 год*** имеется актовая запись

Счет родившихся: ***№ 2 мужского пола***

Месяц и день: *рождения*: ***6 января 1892 года***[1]

крещения: ***7 января 1892 года***

Имена родившихся: ***Григорий***

Звание, имя, отчество и фамилия родителей, и какого вероисповедания: ***Скопинский мещанин Николай Порфирьев Каменский и законная жена его Марья Дмитриева, оба православные.***

Звание, имя, отчество и фамилия восприемников: Села Петрушина крестьянин собственник Павел Мохеев Маликов и Епифанского мещанина Дмитрия Андреева Семилеткина жена Любовь Феодорова

Кто совершил таинство крещения: Приходский священник Петр Руднев с причтом

Основание: ГАРО. Ф.627. Оп.274. Д.216. Л.226-об-227

Директор Т.П. Синельникова

Зав. отделом Л.М. Барыкова

Исполнитель:
Павлова Нина Георгиевна
(4912) 45-67-23

[1] Даты - по старому стилю

Главное архивное управление Рязанской области

Государственное бюджетное учреждение Рязанской области
«ГОСУДАРСТВЕННЫЙ АРХИВ РЯЗАНСКОЙ ОБЛАСТИ»
(ГБУ РО «ГАРО»)
ул. Лермонтова, 9-а, г. Рязань, 390027
Тел. (4912) 45 67 61, 45 57 08, тел/факс 45 54 54
e-mail: garo@mail.ryazan.ru

ГБУК РО "Библиотека им. Горького"

ул. Ленина, д. 52, Рязань, 390000

АРХИВНАЯ СПРАВКА

05.05.2019 № ТМ-1405
На № 343 от 22.04.2019
г. Рязань

О рождении Макарова Ивана Егоровича

В документах архивного фонда Рязанской духовной консистории в метрических книгах Казанской церкви села Заречное Любовниково Елатомского уезда Тамбовской губернии (современный Сасовский район Рязанской области) за 1892 год имеется актовая запись № 2 о родившемся мужского пола.

Имя родившегося: Иван

Дата рождения: 1 января 1892 года (старый стиль)

Дата крещения: 2 января 1892 года (старый стиль)

Родители: «Билетный солдат **Егор Филатов Макаров** и законная его жена **Агафья Иванова**, оба православные».

Основание: ГАРО. Ф. 627. Оп. 273. Д. 104. Л. 99об.-100.

Директор Т.П. Синельникова

Гл. архивист Е.Т. Любимова

Исполнитель:
Седов Михаил Александрович
(4912) 45-67-70

Главное архивное управление Рязанской области

Государственное бюджетное учреждение Рязанской области
«ГОСУДАРСТВЕННЫЙ АРХИВ РЯЗАНСКОЙ ОБЛАСТИ»
(ГБУ РО «ГАРО»)
ул. Лермонтова, 9-а, г. Рязань, 390027
Тел. (4912) 45 67 61, 45 57 08, тел/факс 45 54 54
e-mail: mail@garo62.ru

АРХИВНАЯ ВЫПИСКА

Государственное учреждение культуры "Рязанская областная универсальная научная библиотека им. Горького"
Н.Н. Гришиной

ул. Ленина, д. 52, г. Рязань, 390000

17.02.2022 № СПР-167
от
г. Рязань

О рождении Полина Александра Семеновича

В документах архивного фонда Рязанской духовной консистории в метрических книгах Троицкой церкви села Бахмачеево Рязанского уезда Рязанской губернии (Рязанский район Рязанской области) ***в Части Первой О Родившихся за 1917 год*** имеется актовая запись

Счет родившихся: ***№ 14 мужского пола***

Месяц и день: *рождения*: ***2 июля 1917 года***[1]

крещения: ***3 июля 1917 года***

Имена родившихся: ***Александр***

Звание, имя, отчество и фамилия родителей, и какого вероисповедания: ***Села Бахмачеева крестьянин Семен Афанасьев Полин и законная жена его Аграфена Иванова, оба православного вероисповедания***

Звание, имя, отчество и фамилия восприемников: Села Бахмачеева крестьянин Михаил Яковлев Астахов и девица Марья Васильева Полина

Кто совершил таинство крещения: Села Бахмачеева священник Петр Смирнов с псаломщиком Николаем Тырновым

Основание: ГАРО. Ф.627 Оп.270 Д.61. Л.187-об-188

Директор Т.П. Синельникова

Зав. отделом Л.М. Барыкова

Исполнитель:
Павлова Нина Георгиевна
(4912) 45-67-23

[1] Даты - по старому стилю

Главное архивное управление Рязанской области

Государственное бюджетное учреждение Рязанской области
«ГОСУДАРСТВЕННЫЙ АРХИВ РЯЗАНСКОЙ ОБЛАСТИ»
(ГБУ РО «ГАРО»)
ул. Лермонтова, 9-а, г. Рязань, 390027
Тел. (4912) 45 67 61, 45 57 08, тел/факс 45 54 54
e-mail: mail@garo62.ru

АРХИВНАЯ ВЫПИСКА

Государственное учреждение культуры "Рязанская областная универсальная научная библиотека им. Горького"
Н.Н. Гришиной

ул. Ленина, д. 52, г. Рязань, 390000

17.02.2022 № СПР-168
от
г. Рязань

О рождении Полянского Ивана Ивановича

В документах архивного фонда Рязанской духовной консистории в метрических книгах Дмитриевской церкви села Мордово Сапожковского уезда Рязанской губернии (Сараевский район Рязанской области) ***в Части Первой О Родившихся за 1872 год*** имеется актовая запись

Счет родившихся: ***№ 15 мужского пола***

Месяц и день: *рождения*: ***28 марта 1872 года***[1]

крещения: ***30 марта 1872 года***

Имена родившихся: ***Иван***

Звание, имя, отчество и фамилия родителей, и какого вероисповедания: ***Приходский дьячок Иван Димитриев Полянский и законная жена его Феодосия Григорьева, оба православного исповедания***

Звание, имя, отчество и фамилия восприемников: Сапожковского духовного училища учитель Петр Григорьев Примогенов и села Савиного дьячка Сергея Феодорова дочь Елена

Кто совершил таинство крещения: Священник Владимир Асписов с дьячком Гавриилом Кастровым

Основание: ГАРО. Ф.627. Оп.274. Д.216. Л.226-об-227

Директор Т.П. Синельникова

Зав. отделом Л.М. Барыкова

Исполнитель:
Павлова Нина Георгиевна
(4912) 45-67-23

[1] Даты - по старому стилю

Календарь знаменательных и памятных дат
Рязанской области
на 2022 год

Редакторы: Абракова Л. В., Азовцева О. Я.
Корректор Иванова О. А.
Верстка Гайков М. А.
Фото для обложки предоставлено Шмелёвым А. В.

Издано ГБУК РО «Библиотека им. Горького»
390000, г. Рязань, д. 52, тел.: (4912) 93-55-50
E-mail: rounb.gorkogo@ryazangov.ru
www.rounb.ru

Подписано в печать 1.12. 2021 г.
Формат 60 х 84 1/16 Печ. л.
Печать офсетная. Тираж 100 экз. Заказ №3168

Отпечатано в ГУП РО «Рязанская областная типография»
390023, г. Рязань, ул. Новая, 69/12, тел./факс: (4912) 44-07-93
E-mail: Ryazan_tip@bk.ru